DIRETOR
M. PAULO FILHO
Avenida Gomes Freire, 471

Correio da Manhã

Fundador — EDMUNDO BITTENCOURT

SUPERINTENDENTE
JOSÉ V. PORTINHO
N. 19.288 — ANO LV

REDATOR-CHEFE
ANTONIO CALLADO

RIO DE JANEIRO, QUINTA-FEIRA, 9 DE FEVEREIRO DE 1956

GERENTE
ALINIO DE SALLES

Bem acolhida em Buenos Aires a proposta conferência entre Brasil, Argentina e Uruguai

Comenta-se no Chile a ausência do presidente Ibanez na reunião tripartite — Amplo noticiário na imprensa argentina

BUENOS AIRES, 8 (Por Pierre Brisard, da F. P.) — A proposta do presidente do Conselho de Govêrno do Uruguai, de reunir em Montevidéu, em Abril próximo, uma conferência dos presidentes do Brasil, Argentina e Uruguai, foi acolhida muito favoràvelmente pelos meios políticos argentinos. Eles acentuam que tal conferência, reunindo o general Pedro Aramburu, presidente da Argentina, senhor Juscelino Kubitschek, presidente do Brasil, e senhor Luis Batlle Berres, presidente do Conselho de Govêrno do Uruguai, poderia lançar as bases de uma espécie de Pacto-Americano, Sul-Atlântico, destinado a reforçar a cooperação econômica e política dos três países. Ajudaria grandemente o desenvolvimento dos três países, que totalizam mais de 80 milhões de habitantes, seja perto de 30% da população total da América do Sul, e controlam a totalidade dos 14.000 quilômetros de costas americanas do Atlântico Sul.

Consoante as mesmas fontes, numerosos problemas, notadamente no domínio econômico, suscetíveis de beneficiar grandemente a aproximação com as duas repúblicas vizinhas, poderiam ser tratados. As relações da Argentina com o Brasil e o Uruguai, afrouxaram grandemente durante os dez anos do regime peronista, sobretudo depois de 1951, quando a política de hostilidade de Perón para com o Uruguai terminou por cortar pràticamente todo contácto com Montevidéu.

Os meios políticos vêem, pois, com favor, a ocasião que se apresenta de fazer sair a Argentina do isolamento, em que a manteve Perón. Acrescentam que as bases de cooperação com os dois países vizinhos, que serão certamente lançadas quando da conferência projetada de Montevidéu, poderiam ser o primeiro passo em direção a uma cooperação mais precisa em grandes projetos econômicos. (F.P.).

A CONFERÊNCIA SUL-AMERICANA E O CHILE

SANTIAGO, 8 — O sub-secretário das Relações Exteriores, Carlos Vasallo, declarou que a Chancelaria não tinha conhecimento, oficialmente, da possibilidade de ser o presidente do Chile convidado para a reunião proposta por Batlle Berres, presidente do Uruguai, entre os supremos mandatários do Brasil, da Argentina e do Uruguai.

Entretanto, os meios chegados ao govêrno comentam, extra-oficialmente, a conveniência que representaria, para o Chile, a presença do presidente Ibanez nessa importante Reunião. (F.P.).

Amplo noticiário na imprensa Argentina

BUENOS AIRES, 8 — A imprensa argentina dedica amplo espaço às notícias sôbre o encontro dos presidentes da Argentina do Brasil e do Uruguai.

Para responder quanto às suas impressões a respeito da possível conferência, que terá por sede o Uruguai, falaram o chanceler argentino dr. Podestá Costa, e o sub-secretário do Departamento, dr. Castineiras.

Pouco depois, falaram os próprios embaixadores do Brasil e do Uruguai, doutores Leite Ribeiro e Mateo Marques Castro, respectivamente.

Por seu lado, o sub-secretário das Relações Exteriores, dr. Castineiras, expressou que seria de grande valor uma conferência entre os mandatários dos três países, e cujas conclusões prepararíam ótimos resultados para o desenvolvimento econômico dos três países. Finalmente, disse o dr. Castineiras que "sentia verdadeira satisfação ao saber da notícia de uma provável conferência dos três presidentes".

Entrementes, o embaixador junto ao govêrno uruguaio, dr. Alfredo Palacios, que agora regressou aquêle país depois de haver transmitido verbalmente o convite feito pelo presidente Battles Berres, do Uruguai, ao general Aramburu, formulou, antes de partir, declarações à imprensa, dizendo: "Esta iniciativa do presidente Batlle Berres deverá iniciar uma nova etapa nas relações entre os três povos mais importantes da América do Sul. O Uruguai, prosseguiu, é um dos povos mais importantes do mundo, pelo seu sentido do dever, do culto da liberdade e da prática da democracia. O exercício e a defesa dêsses três princípios fazem os grandes povos, assim como a sua negação os diminue".

Com relação aos resultados da projetada conferência dos supremos mandatários, aduziu: "Depois que os três presidentes se tiverem reunido para elucidar os problemas comuns aos seus respectivos países, virão outras conversações relacionadas com os aspectos econômicos, sociais, culturais e financeiros. Cumprir-se-á, assim, o velho sonho de Alberdi, no sentido de que nas nações vizinhas,

(Continua na 9.ª página)

PREPARANDO O CENSO DAS AMERICAS — Washington, D. C. — Acha-se atualmente reunida na União Pan-Americana a Subcomissão do Censo das Américas, que o Instituto Interamericano de Estatística realizará em 1960. A Subcomissão, integrada por representantes dos Estados Unidos, Venezuela, Canadá, Brasil e Panamá, estuda os preparativos do censo que incluirá a população e as habitações dos países americanos. Na fotografia aparecem os membros da Subcomissão e alguns observadores das Nações Unidas. Preside a reunião o sr. Calvert L. Dedrick, Coordenador de Estatísticas Internacionais da Repartição Censitária dos Estados Unidos e que aparece no centro da fotografia.

INDEPENDÊNCIA DA MALÁSIA

LONDRES, 8. Um documento de 9.000 palavras, outorgando à Malasia sua independência, foi assinado esta tarde em Londres pelo Ministro britânico das colônias, sr. Alan Lennox-Boyd, e o primeiro-ministro malaio, em consequência das negociações que acabam de ser realizadas em Londres, entre o príncipe Abdul Rannan e as autoridades britânicas, e cujos principais resultados são os seguintes:

1) A Malásia recebe desde já grande parte de independência e lhe é confiada em particular a gestão de seus assuntos internos (lutas contra os terroristas, finanças, etc...)

2) A independência total no seio do Commonwealth será proclamada quando os detalhes de sua nova constituição tenham sido assentados, sendo a data atualmente prevista agôsto de 1957.

3) Uma comissão será especialmente constituída a fim de elaborar a constituição.

4) Até que a independência total fôr proclamada, a Grã-Bretanha ficará responsável pela defesa do território malaio, contra qualquer ataque vindo do exterior. Depois, essa responsabilidade caberá ao govêrno malaio, e um acôrdo de ajuda mútua será estabelecido entre êste e a Grã-Bretanha, em matéria de defesa.

5) A Grã-Bretanha manterá tropas na Malásia, por tanto tempo quanto o julgar necessário, para poder cumprir os seus compromissos com relação a seus aliados e a outros países do Commonwealth.

6) No plano econômico, a Grã-Bretanha compromete-se a conceder uma ajuda econômica à Malásia. — F.P.

A OPINIÃO DE EISENHOWER prevalecerá sôbre a dos médicos

Só êle, Eisenhower, pode avaliar o esfôrço físico que exigem as funções presidenciais — Anunciará em breve se será ou não candidato à reeleição

WASHINGTON, 8. Foram numerosos, como de costume, os assuntos abordados por Eisenhower em sua entrevista coletiva habitual das quartas-feiras.

— No tocante à sua decisão de solicitar ou não a renovação de seu mandato, afirmou que levaria em conta, principalmente, sua opinião pessoal sôbre sua capacidade física de assumir os encargos da presidência dos Estados Unidos. Tal opinião, disse êle, prevalecerá mesmo sôbre a opinião de meus médicos. O pronunciamento médico definitivo sôbre sua saúde, fá-lo-ão os facultativos no fim dêste mês. Uma vez de posse dêsses dados, o presidente anunciará suas intenções o mais ràpidamente possível.

Lembrou o presidente que os médicos não podiam avaliar, como êle próprio, o grau de fôrça física exigido pelo desempenho das funções presidenciais, a fadiga nervosa que tais funções acarretam e os esforços de concentração intelectual que comportam. Lembrou ainda que é esta a primeira vez em que tem de preocupar-se com suas condições físicas.

Afirmou o presidente que era falso acreditar que êle se opunha a uma eventual candidatura presidencial do presidente da Côrte Suprema, Earl Warren. Disse que embora Warren tivesse razão ao afirmar que o poder judiciário deve estar acima das lutas políticas, isto ãinão é absolutamente incompatível com uma candidatura dêle, Warren, à presidência da Nação. Mas frisou que jamais, mesmo antes de adoecer, tivera a intenção de fazer campanha, através dos Estados Unidos, em favor de um determinado candidato, pois considerava tal atitude incompatível com as funções e dignidade de presidente dos Estados Unidos.

— Qualificou o presidente de "deplorável" os incidentes violentos que assinalaram a admissão, na Universidade de Alabama, da primeira estudante de raça negra e exprimiu a esperança de que o Poder Federal não tenha que intervir no caso e de que as autoridades locais e principalmente o Reitor da Universidade e as organizações estudantis consigam resolvê-lo.

— Interrogado sôbre a última mensagem do chefe do govêrno russo renovando uma proposta de tratado de amizade e cooperação entre os dois países o presidente implicitamente afirmou desejar a manutenção de uma correspondência pessoal entre o marechal Bulganin e êle ao declarar que enquanto se mantiver uma correspondência dêsse gênero inteiramente destituída de polemicas, haverá sempre a esperança de realizar uma obra útil. Disse que estava estudando a resposta a dar à recente missiva do marechal, que seria transmitida a Moscou em tempo útil.

O presidente Eisenhower absteve-se de pronunciar um julgamento categórico sôbre a renovada proposta de Bulganin. Frisou porém, que sejam quais fôrem os motivos que o impelem, os Estados Unidos jamais deverão colocar-se-ão numa posição que impeça uma iniciativa dêsse gênero.

— Sôbre a situação no Oriente Médio, que constitui uma das gran-

(Continua na 9.ª página)

Resposta dos Estados Unidos ao protesto russo

O govêrno americano tomará medidas para evitar o lançamento de balões que poderiam atravessar o espaço aéreo da Rússia

WASHINGTON, 8 — O govêrno americano tomará medidas para evitar o lançamento de novos balões que poderiam atravessar o espaço aéreo da Rússia, declara a resposta do govêrno dos Estados Unidos ao protesto feito por Moscou no dia 4 do corrente, contra o lançamento dêsses balões.

A resposta americana precisa que se trata de medida provisória, tomada tendo-se em vista "evitar desentendimentos e levando em conta objeções do govêrno russo".

Estão em andamento atualmente estudos meteorológicos, lembra o documento americano, no quadro da participação americana no preparo do Ano Internacional Geofísico. Êsses estudos são realizados graças ao lançamento de balões que de fato constituem "satélites em miniatura". Os balões em causa permanecem no espaço estratostérico durante vários dias, em altitude considerável que os mantêm para lá do teto atingido pelos aviões comerciais.

A resposta americana ao protesto russo faz, em seguida, alusão a "uma confusão aparente", no espírito dos dirigentes russos, entre as observações meteorológicas bem conhecidas, dos americanos, e as acusações russas, segundo as quais os aerostatos serviriam para fins de propaganda antirussa. "O govêrno dos Estados Unidos deseja reafirmar que não participa de tais meios", frisa a nota.

Em seguida, relata o documento americano que os balões são equipados de maneira a não constituirem perigo algum para a circulação aérea. A nota, entregue ao Krenlim pelo embaixador americano, por intermédio do Ministério das Relações Exteriores russo, lembra, finalmente, que o equipamento dos balões serve principalmente para a observação das correntes aéreas, solicitando a cooperação do govêrno de Moscou, que a nota convida a fazer chegar à embaixada americana qualquer instrumento meteorológico americano que tenha descido em território da Rússia. — F.P.

CONFIRMADA A EFICÁCIA DA VACINA SALK NO CANADÁ

OTTAWA, 8 — Foram amplamente confirmadas a eficácia e inocuidade da vacina Salk, segundo os resultados do programa anti-poliomielítico empreendido no Canadá.

Das 590.000 crianças de cinco a dez anos que receberam no ano passado, pelo menos, duas injeções, registraram-se apenas cinco casos de paralisia, manifestando-se os primeiros sintomas depois do período de dois mêses durante o qual a enfermidade pode ser atribuida ao emprêgo da vacina.

Por outro lado, num grupo de 885.000 crianças não-vacinadas, registraram-se 51 casos de paralisia, ou seja uma percentagem de 5,75 em 100.000 ao invés de 0,34 no primeiro caso.

Em total, 1.028 pessoas foram vítimas da poliomielite no Canadá, no ano passado, ao passo que a média anual para o período 1950/54 era de 5.581. O número de casos mortais foi de apenas 28 ao invés de 230. — (F.P.).

Prosseguem as negociações do "premier" Guy Mollet na Argélia

Negociações franco-marroquinas em Paris — O govêrno de Marrakesh

ARGEL, 8 — O presidente do Conselho francês prosseguiu hoje as consultas que havia iniciado ontem, recebendo sucessivamente delegações e numerosas personalidades, quer européias, quer muçulmanas. O presidente da delegação da Confederação Geral da Agricultura, sr. Sicard, declarou após encontro com Guy Mollet que as causas da situação atual na Argélia não eram, na sua opinião, de ordem econômica e que "seria necessário antes procurar-se essas em causas no exterior". De seu lado um porta-voz do Sindicato Comercial e Industrial e da Câmara de Comércio de Oran manifestou ao chefe do govêrno a esperança de ver restabelecida a calma dentro do mais breve prazo "a fim de que pudessem recomeçar os investimentos e para que não fôsse sufocada a economia argelina". Entre as outras personalidades recebidas por Guy Mollet figuravam representantes da Federação dos Prefeitos de Orania, da Cultura Muçulmana, da Assembléia Argelina, do Partido Radical, dos sindicatos, do movimento "Vontades Argelinas", etc. F.P.

A SITUAÇÃO DOS TRABALHADORES ARGELINOS

ARGEL, 8 — O presidente do Conselho Guy Mollet recebeu, às últimas horas da manhã, os representantes da União Geral dos Sindicatos Argelinos, girando a conversação sôbre a situação social do trabalhadores na Argélia. Recebeu depois uma delegação da União Oraniana dos Sindicatos Cristãos, que se manifestou contra as recentes manifestações de violência, no que tinham de atentatórias à autoridade do Estado e de seus dirigentes.

Finalmente, o sr. Mollet recebeu as delegações das federações departamentais dos eleitos socialistas, na Argélia, que trouxeram sua solidariedade total à ação que o sr. Mollet está empreendendo na Argélia. F.P.

APÊLO DOS BISPOS

ARGEL, 8 — Em uma mensagem dirigida a seus fiéis, os bispos da Argélia declararam notadamente:

— Discípulos de um Deus de paz e de amor, devels reprovar os métodos que apelam para as paixões e a violência, e trabalhar por meios pacíficos para o estabelecimento da paz, ao progresso da justiça, e à irradiação do amor fraterno.

No momento em que graves decisões vão orientar as estruturas da Argélia, e onde se enfrentam opiniões que arriscam suscitar penosos conflitos" — os prelados da Argélia recordam que "a dignidade do homem está no uso de sua razão e no respeito humano".

Os prelados convidam seus fiéis a solicitarem por ferventes orações à N. S. da África, "para que ela dê à Argélia uma nova prova de sua proteção materna".

A mensagem é assinada por monsenhores Leon Etienne Duval, arcebispo de Argel; Lacaste, bispo de Oran; Paul Pinier, bispo de Constantin; e Georges Mercier, bispo de Achouat. F.P.

NEGOCIAÇÕES FRANCO-MARROQUINAS

PARIS, 8 — Anuncia-se no Ministério do Exterior que a abertura solene das negociações franco-marroquinas se realizará no dia 16 do corrente, no palácio do Eliseu, após almôço que René Coty, presidente da República, oferecerá em homenagem ao sultão de Marrocos.

O ministro do Exterior, Christian Pineau, recebeu em jantar o soberano cherifenho, no Quai d'Orsay. F.P.

EM CASABLANCA O SULTÃO DE MARROCOS

CASABLANCA, 8 — Chegou hoje por trem, procedente de Rabat, o sultão de Marrocos, Sidi Mohamed Ben Yussef, acompanhando de seu filho mais velho, o príncipe Moulay Hassan, foi o soberano vivamente aclamado em todo o percurso que leva da estação de Casablanca a seu palácio em Nova Medina. F.P.

O GOVÊRNO DE MARRAKESH

RABAT, 8 — André Dubois, residente geral francês no Marrocos, designou ontem os três homens que substituirão o falecido El Glaui, pacha de Marrakesh. As designações dividem o vasto domínio chefiado pelo ativo caudilho em três partes, de modo que nenhum dos três novos chefes terá

(Continua na 9.ª página)

ESMAGADA A RELIGIÃO NA RÚSSIA

por C.L. Sulzberger

(O autor dêste artigo, correspondente do "New York Times", visitou a Rússia cinco vêzes).

NOVA YORK, 6 — A religião organizada na Rússia foi quase esmagada. As igrejas, mesquitas e sinagogas ainda funcionam, mas seu número está muito reduzido. A medida que passam os anos, há na Rússia menos padres, menos imames e menos rabinos. Além disso, entre as gerações mais jovens, diminui, cada vez mais, o número de pessoas interessadas pelas questões espirituais ou pela crença em Deus.

Isto não é um acidente. A política russa não se descuida de sua campanha destinada a exterminar a fé em tudo, exceto no comunismo. Karl Marx escreveu: "Não é a religião que cria o homem, e sim o homem que cria a religião. A religião é o gemido das creaturas vencidas". Lenin qualificou-a de "ópio do povo", e Stalin disse: "O Partido não pode ser neutro para com a religião... O Partido mantém-se ao lado da Ciência, onde a religião se opõe à Ciência".

O atual govêrno afirma que há liberdade de culto na Rússia, mas, do mesmo modo, há liberdade de não se ter culto. Diz que a religião é combatida apenas quando age abertamente contra o Estado. Mas esta é uma verdade apenas parcial. A realidade é que o comunismo, em sua qualidade de filosofia totalitária e materialista, não pode tolerar a competição de uma fôrça espiritual, no pensamento do homem.

Tôdas as fés foram brutalmente perseguidas durante as duas primeiras décadas do bolchevismo. A pressão diminuiu apenas durante a Segunda Guerra Mundial, quando as autoridades russas julgaram que o sofrimento do povo russo carecia de lenitivo e que a propaganda com a liberdade de culto seria útil às relações internacionais de Moscou. O Estado estabeleceu organismos para regular a válvula espiritual segundo os desejos do Kremlin. Foram criados Conselhos para os Negócios da

(Continua na 9.ª página)

DISPOSTO O BRASIL A AUMENTAR SEU COMÉRCIO COM A POLÔNIA

Declarações do ministro brasileiro, transmitidas pela Rádio Varsóvia — O "New York Times" e o reatamento das relações comerciais brasileiro-russas

LONDRES, 8. Segundo a Rádio Varsóvia, que baseia suas afirmações em declarações do ministro brasileiro na capital polonesa, F. Moscoso, o Brasil está disposto a aumentar seu comércio com a Polônia.

A emissora mencionou uma entrevista que Moscoso concedeu ao jornal "Wieczorny", de Varsóvia, e transmitiu as seguintes palavras textuais do ministro brasileiro:

"Nem a distância nem a diferença de sistemas de govêrno constituem um obstáculo no caminho do robustecimento da cooperação entre a Polônia e o Brasil.

O Brasil é um país rico em muitas das matérias primas de que necessita a indústria polonesa. Temos excelentes minerais de ferro, como um dos maiores produtores de algodão, temos grande interêsse em encontrar mercados para a crescente produção dêste artigo. Possuímos também muitos outros artigos, tais como café, cacau e couros.

"O Brasil gostaria de comprar na Polônia artigos industriais como produtos químicos, máquinas diversas, vagões ferroviários, material rodante, automóveis e tratores.

"Desejo salientar que nestes dois anos que me encontro na Polônia como ministro do Brasil me convenci dos grandes progressos feitos por sua nação no desenvolvimento industrial. Não só eu, mas todos os brasileiros, estamos animados dos sentimentos de amizade mais sinceros com respeito à nação polonesa. Temos na mais alta estima os progressos que vocês vêm conseguindo". UP

CABE AO CONGRESSO DECIDIR O REATAMENTO DAS RELAÇÕES COMERCIAIS COM A RÚSSIA

NOVA IORQUE, 8. O "New York Times" divulga em sua edição de hoje um telegrama de seu correspondente no Rio de Janeiro sôbre a entrevista coletiva ontem concedida pelo presidente Juscelino Kubitschek aos correspondentes estrangeiros.

Depois de citar a declaração do presidente do Brasil de que a questão do reatamento das relações comerciais com a Rússia deve ser discutida pelo Congresso, mas que êle, pessoalmente, não proporá essa medida, observa o jornal: "Embora o comércio do Brasil com os países comunistas tenha atingido um nível sem precedente de cêrca de 70 milhões de dólares, em 1955, essa cifra é apenas uma pequena parcela do comércio exterior do país". IPS

COMENTÁRIO DA REVISTA "NEWSWEEK"

NOVA IORQUE, 8. O semanário "Newsweek" dedica quase uma página de sua edição de 13 do corrente a ser posta à venda amanhã, às cerimônias da posse do novo presidente brasileiro, Juscelino Kubitschek, e diz que "o futuro do Brasil depende de como Kubitschek cumprirá suas formosas palavras, e até que ponto poderá convertê-las em realidade".

Expressa que a tarefa do novo presidente é dupla: "No político, restabelecer a paz e aplacar a maioria do eleitorado que votou contra êle ... (no econômico) prometeu enfrentar com franqueza os problemas econômicos do país."

"Newsweek" afirma que a presença do vice-presidente Richard Nixon às cerimônias da posse põe de manifesto que "Washington aposta em seu favor (de Kubitschek) ... Os Estados Unidos anunciaram que concordaram em emprestar ao Brasil mais 35.000.000 de dólares para aumentar a capacidade de produção de Volta Redonda de 650.000 para 1.000.000 de toneladas". UP

DECLARAÇÕES DO CHEFE DA DELEGAÇÃO PERUANA À POSSE DO SR. KUBITSCHEK

LIMA, 8. Os matutinos publicam as declarações do sr. Hector Boza, vice-presidente da República, que presidiu a delegação peruana na posse do sr. Juscelino Kubitschek nas quais salienta os sentimentos de amizade fraternal existentes no Brasil pelo Peru, assim como no Uruguai e na Argentina, países que visitou ao regressar do Rio de Janeiro.

O sr. Boza declara-se surpreendido com o poder econômico dos países que visitou e rende homenagem à personalidade do novo mandatário

(Continua na 9.ª página)

Sugestão britânica para a fiscalização do armistício na Palestina

Deve ser reforçado o corpo de observadores da ONU — Reação dos círculos israelitas às declarações de Foster Dulles

OTTAWA, 8 — A Grã-Bretanha acredita que a organização internacional que fiscaliza o armistício na Palestina deve ser reforçada com novos observadores, que por sua vigilância mantenham a paz sem necessidade de entrar em combate, segundo declarou o primeiro ministro Sir Anthony Eden.

O "premier" e o seu chanceler Selwyn Lloyd, insistiram, contudo, em que a iniciativa deve emanar das Nações Unidas e em que nada se deve fazer sem o consentimento do major general Burns, chefe da organização do armistício, e dos govêrnos do Oriente Médio. U.P.

ARMAS PARA ISRAEL

WASHINGTON, 8 — A melhor maneira para os Estados Unidos de provar que desejam salvaguardar o Estado de Israel, é fornecer-lhe as armas que pede para assegurar sua defesa, declara-se nos círculos israelenses de Washington, em conseqüência da definição que deu o secretário de Estado Dulles da política americana com relação a Israel.

Lamenta-se em particular, nesses círculos, que o secretário de Estado americano, ao mesmo tempo que se pronuncia a favor de "salvaguardar Israel" tenha-se limitado a declarar que "os Estados Unidos não excluiam a possibilidade de vender armas a Israel". Essa frase de Dulles é interpretada nos círculos israelenses, como uma recusa disfarçada dos Estados Unidos de acederem à solicitação de Israel.

Segundo informações colhidas em fonte israelenses geralmente bem informada, o govêrno de Tel Aviv pediria, no que se refere aos aviões, principalmente, "menos de uma quarta parte" do número de aparelhos que o Egito receber do bloco russo.

Segundo certos rumores, o govêrno egípcio teria tido até agora uns vinte bombardeiros russos "IL-28", e cêrca de 50 "Migs". F.P.

COMUNICADO DO MINISTÉRIO DO EXTERIOR DE ISRAEL

JERUSALEM, 8 — O ministério das Relações Exteriores esclareceu sua posição a respeito dos rumores persistentes de que uma solução da crise israelo-árabe poderia ser encontrada pela criação de uma zona desmilitarizada de dois quilômetros nas fronteiras de Israel. O comunicado nega tôda eficácia a essa solução, observando que ela não faria senão complicar a situação. O único problema é a situação criada pelos constantes ataques egípcios contra patrulhas israelitas, sem que haja da parte destas a menor provocação. F.P.

O FINANCIAMENTO DA REPRESA DO NILO

CAIRO, 8 — Entrou em sua etapa decisiva a luta pelo financiamento

(Continua na 9.ª página)

A VIAGEM DE NIXON

Em declarações ontem feitas no Catete aos jornalistas estrangeiros, o presidente Juscelino Kubitschek afirmou que conversara com o vice-presidente Nixon sôbre assuntos vitais para o Brasil e que os entendimentos continuariam no seio dos órgãos competentes, responsáveis pela cooperação militar, técnica e econômica Brasil-Estados Unidos. Parece certo informar que essas conversações em alto escalão não alteraram a atitude do govêrno americano em relação à administração Kubitschek. Essa atitude pode ser definida assim: expectativa simpática. Os americanos ainda não dispõem de elementos que permitam modificar a atitude que mantiveram em face do candidato. Não resta dúvida que o elemento fundamental na consideração do govêrno americano será a orientação do presidente brasileiro em face da iniciativa privada, especialmente a estrangeira. Para êle, as declarações até agora feitas pelo candidato e pelo presidente não definem claramente a orientação do novo govêrno.

Na esfera dos capitais públicos, a atitude americana não deve ter-se modificado. Nenhuma razão especial justificaria qualquer modificação. Nessa esfera, os americanos salientam que o Brasil não tem sabido explorar em profundidade os recursos do Eximbank e do Banco Mundial por não apresentarem planos concretos e bem fundamentados. Observam também ausência de coordenação no esfôrço complementar brasileiro e o não cumprimento, por vêzes, das obrigações em capitais brasileiros a serem investidos em comum com os capitais públicos americanos. Êstes estarão agora disponíveis também através da Corporação Financeira Internacional.

A cooperação internacional para o desenvolvimento e levantamento do padrão de vida do Brasil parece ser uma das mais intensas preocupações do atual govêrno. O crescimento da população, a baixa renda per capita no Brasil, a necessidade de capitais que caracteriza todo país subdesenvolvido, justificam e impõem essa preocupação. Mas como salientou Nehru, numa advertência dramática e recente, a distância que separa os países mais desenvolvidos dos menos desenvolvidos parece ter aumentado ao invés de diminuir. Essa rude advertência é tão verdadeira na Índia, como no Brasil. O líder hindu aconselha, para que o abismo seja reduzido, o esfôrço nacional como pressuposto *sine-qua non* da cooperação internacional sem sacrifício de direitos e liberdades. O caminho apontado por Nehru visa ao desaparecimento de privilegiados e não-privilegiados tanto entre as nações como entre os indivíduos, sem que a democracia seja ameaçada. O esfôrço nacional e a cooperação internacional constituem os fatôres do desenvolvimento econômico e da igualdade com democracia e liberdade.

L. A. B.

Resenha Internacional

ALEMANHA — O número de repatriados alemães da Rússia após a conclusão dos acordos Bulganin-Adenauer já ultrapassou o número de 9.626 primitivamente previsto — declara-se na Cruz Vermelha Alemã.

— O Conselho de Gabinete examinou e aprovou hoje de manhã o projeto de lei sôbre o serviço militar obrigatório. Os jovens serão convocados quando completarem vinte e um anos.

ESCÓCIA — Uma explosão ocorrida em Glasgow destruiu a fábrica de nitroglicerina do govêrno ali situada. As autoridades informaram que dois operários estão desaparecidos.

ESPANHA — Foram registrados violentíssimos choques em pleno centro desta capital, hoje, entre tudantes antifalangistas e membros do Sindicato Universitário Falangista. Há diversos feridos e contundidos. No transcurso dêsses conflito foi invadida e depredada parcialmente a sede do sindicato, situada no edifício da Universidade Central. Agentes da fôrça publica intervieram para dispersar a manifestação, a segunda ocorrida nas últimas 24 horas.

GRÃ-BRETANHA — O govêrno britânico continua a favor de propostas para a reunificação da Alemanha e de um tratado geral de segurança européia, afirmou no Comuns Butler, Lorde do Sêlo Privado e líder da Câmara.

INDIA — Noticia-se em fonte autorizada que os governos argentino e mexicano concordaram em receber nos respectivos países vinte antigos prisioneiros de guerra coreanos e chineses que querem adotar essas nacionalidades. Entre os 27 prisioneiros atualmente na India, 12 partirão brevemente para o México e 8 para a Argentina; os demais permanecerão na India.

INDONÉSIA — Nove soldados japonêses que alegaram não saber que a guerra estava acabada foram recentemente descobertos pela aviação indonesia. Ocultavam-se êsses soldados em uma ilhota das proximidades de Morotai, Indonésia.

ITÁLIA — Deixou Roma com destino a Moscou Palmiro Togliati, líder do Partido Comunista Italiano. Togliatti representará o seu partido no Congresso do Partido Comunista Russo, que se abrirá na capital russa em 14 do corrente.

NIGÉRIA — A rainha Elirabeth assistiu ontem a uma festa de danças folclóricas dada em sua honra no estádio de Enegu. Os 30.000 espectadores longamente aclamaram a soberana, que continua a suscitar entre os nigerianos uma intensa admiração e grande curiosidade.

QUÊNIA — O "marechal" Ruku, comandante-chefe dos terroristas "Mau-Mau" na região de Meru (Quênia) foi morto, a noite passada, por uma patrulha da Polícia das Tribos, na orla da floresta.

ASMA
EUFIN
O remédio eficaz de fórmula alemã

ALUMÍNIO Panex INDEFORMÁVEL!

Whisky ESCOCÊS King George IV SABOR INIGUALÁVEL

BANCO ALIANÇA DO RIO DE JANEIRO S. A.
Rua São José, 28
O BANCO DOS BONS SERVIÇOS

ASSINATURAS

AVISAMOS QUE OS PREÇOS DAS ASSINATURAS DO "CORREIO DA MANHÃ" SÃO OS SEGUINTES:

ANUAL — CRS 300,00
SEMESTRAL — CRS 180,00

Direção e organização

A direção e o contrôle dos serviços administrativos e dos organismos operacionais, estatais ou privados, até os primeiros anos dêste século, processavam-se quase que integralmente pelos métodos empíricos, adotando-se soluções "escolhidas a ôlho ou traçadas a dedo", na expressão feliz do eminente prof. B. M. Woods, da Universidade da Califórnia. Longa experiência, efetiva ou suposta, ou natural pendor, real ou atribuído, eram fatores de presumível sucesso e os conhecimentos técnico-científicos, básicos para permitir decisões racionais e justificáveis, eram do domínio de poucos indivíduos, em qualquer organização. O tino administrativo, como se chamava, era uma arte peculiar a alguns privilegiados da sorte.

Os métodos científicos de investigações e de análises foram introduzidos na complexa máquina administrativa das organizações públicas e particulares e a evolução, gradual e sucessiva, da mentalidade humana permitiu que a ação pessoal, característica de uma arte, cedesse lugar à capacidade técnico-administrativa. Os intuitivos e os amadores prestigiosos foram ultrapassados pelo profissional apoiado no conhecimento organizado e codificado, como instrumento supremo da decisão funcional e da direção de caráter administrativo. Esta é a doutrina e a prática nos países mais adiantados e dessa política resultou o progresso ordenado, em todos os quadrantes, dos Estados Unidos da América.

Afastada, embora, a influência do individualismo na gestão administrativa da coisa pública e das emprêsas, é fora de dúvida que os métodos, as regras e os processos científicos não dispensam o elemento humano. Qualquer organização é, meramente, um sistema até que uma personalidade lhe dê vida. O elemento pessoal tem sido e sempre será fator importante na direção e no contrôle de qualquer atividade, mas sua atuação deve ser exercida com os recursos da inteligência e da cultura, com argumentos justos e ponderados e a análise concludente dos fatos. Não há mais lugar para o empirismo nem para a vaidade ou o preconceito quando a ação dirigente se caracteriza pela capacidade de prever para prover, em tempo hábil, as necessidades fundamentais para a consecução do objetivo funcional.

Estas considerações de ordem doutrinária parecem sempre oportunas em nossa terra onde — por quê, não dizê-lo — há fervorosos adeptos da *geração expontânea*, divergindo frontalmente do grande Pasteur e concorrendo para implantar a descrença na mocidade para o estudo e o saber.

O tempo, fator insensível de tantas conquistas com que se envaidece a humanidade, vai evidenciando a necessidade da organização funcional, da direção capaz e especializada e, sobretudo, da ação objetiva nos altos escalões da administração de qualquer setor de atividade, pública ou particular. Enquanto não atingirmos a um grau de compreensão e maturidade que possibilite o grupamento dos serviços nos organógramas administrativos, sob critério funcional, para permitir perfeita conjugação em sistema, sob eficiente ação dirigente, os resultados dos empreendimentos públicos e privados serão, forçosamente, deficientes, pela falta de coordenação adequada, ficando, em conseqüência, sujeitos à riscos imprevisíveis de natureza social, econômica e financeira.

Mário de Oliveira Penna

Industriais e comerciantes americanos no Catete

Visitaram depois o vice-presidente — O sr. João Goulart vai em maio aos Estados Unidos

Um grupo de trinta industriais e comerciantes norte-americanos, de Kansas City, achando-se à frente o prefeito daquela cidade, sr. H. Roe Bartle, foram ontem recebidos pelo presidente da República, no Catete. Por delegação do Conselho de Kansas City, êsse grupo constitui a comissão de Relações Internacionais e Comerciais do município, com o propósito de estabelecer contacto com outras repúblicas americanas e fomentar o intercâmbio comercial e cultural.

O prefeito H. Roe Bartle, em discurso, saudou o sr. Kubitschek, assinalando que vêm examinar as possibilidades do Brasil, nos campos industrial e comercial. Pelo que lhes foi dado observar e pelos dados colhidos, estão capacitados do valor e da pujança da economia brasileira e das suas possibilidades de expansão. Ofereceu, então, uma medalha de ouro, com emblema de sua cidade, ao presidente do Brasil.

Agradecendo a saudação o presidente da República declarou que recebia a medalha como símbolo da amizade que sempre existiu entre o Brasil e os Estados Unidos.

A visita ao sr. João Goulart

O sr. João Goulart foi feito ontem, dia 8, cidadão honorário de Kansas City. A cerimônia teve lugar no gabinete do vice-presidente da República, no Senado Federal, e foi presenciada por diversos senadores e altos funcionários do Monroe.

A alta distinção de que foi alvo o sr. João Goulart lhe foi conferida pelo prefeito de Kansas City, sr. H. Roe Bartle, presentemente nesta capital chefiando uma delegação de homens de negócios norte-americanos.

Falando na ocasião, o sr. Bartle, depois de congratular-se com o sr. João Goulart pela sua recente vitória eleitoral, declarou que veio ao Brasil com os seus companheiros de excursão não em viagem de turismo, mas para observar as condições do mercado brasileiro, tendo em vista a aplicação de capitais em nosso país.

O sr. João Goulart louvou o objetivo dos visitantes, declarando que o Brasil, na fase atual do seu desenvolvimento, não pode prescindir da cooperação norte-americana, sendo seu objetivo tudo fazer no sentido de estreitar cada vez mais a amizade existente entre os dois países. Disse mais o sr. João Goulart que estaria a qualquer momento a disposição dos homens de negócios de Kansas City para facilitar a concretização dos seus objetivos no que toca aos investimentos que desejem fazer no Brasil.

O vice-presidente da República aproveitou a oportunidade para dizer aos visitantes que tenciona visitar brevemente os Estados Unidos, sendo provável que realize a sua viagem no próximo mês de maio.

O prefeito Bartle declarou-lhe então que iria esperá-lo em Washinton e ficaria altamente honrado se o sr. João Goulart se dignasse estender sua visita a Kansas City, pormenor que ficou para ser acertado posteriormente.

O expediente nas repartições públicas durante o Carnaval

O sr. Alvaro Lins, Chefe do Gabinete Civil da Presidência da República, enviou a todos os ministros de Estado, dirigentes de autarquias e de órgãos paraestatais o seguinte telegrama-circular — "Comunico a V. Excia., para os devidos fins, que o presidente da República resolveu seja observado durante o Carnaval o seguinte expediente nas repartições públicas federais, autárquicas e paraestatais: dia 11 — sábado: das 9 às 12 horas; dia 13 — segunda-feira: das 9 às 12 horas; dia 14 — têrça-feira: ponto facultativo; dia 15 — quarta-feira: início do expediente às 12 horas.

EMPOSSADO O CONSULTOR-GERAL DA REPÚBLICA

O novo consultor-geral da República, sr. Antonio Gonçalves de Oliveira, foi empossado no cargo pelo ministro da Justiça, ôntem. Efetuou-se o ato no gabinete do sr. Nereu Ramos, vendo-se entre as muitas pessoas presentes, além de autoridades civis e militares, o presidente do Supremo Tribunal Federal, ministro Orozimbo Nonato.

Ao dar posse, o titular da Justiça ressaltou a figura de jurista do novo consultor-geral.

A oração de agradecimento do sr. Antonio Gonçalves de Oliveira deu-lhe o ensejo de traçar a alta missão da Consultoria Geral da República na esfera administrativa que é a de revelar o "sentido da norma legal, fixando a sua interpretação". E acentuou, em certo ponto:

"Notável constitucionalista americano, John C. Gray, analisando o papel dos juízes e o seu poder, notara que tôda norma legal é feita pelo juiz, ela é, na verdade, o que o seu aplicador diz que ela é: "All the law is judge made law", Porque quem tem a autoridade de interpretar a lei, como assinalou o saudoso Lúcio Bittencourt, citando o bispo de Hoadley, é quem lhe dá tôdas as suas intenções e todos os seus propósitos e não propriamente a pessoa que primeiro a escreveu ou elaborou. O intérprete, com efeito, é quem dá vida às palavras mortas da lei".

Assinalou o sr. Gonçalves de Oliveira que deixara há um ano, o cargo de consultor solidário com o ministro Seabra Fagundes "quando o chefe do govêrno de então, em discurso tumultário, demonstrava a intenção de abandonar a diretriz política até então seguida e traçada pelo seu ministro da Justiça, em notáveis pregações democráticas".

"O presidente Juscelino Kubitschek de Oliveira, — concluiu — convoca para êste cargo, não um político militante, mas um funcionário técnico-jurídico, um Consultor Jurídico efetivo de uma das Secretarias do Govêrno, do Ministério da Viação, que acompanha, há 13 anos, a jurisprudência administrativa. Interpreto o ato do chefe do govêrno, como uma demonstração pública de que, fiel à sua carreira política, às diretrizes de sua pregação democrática, pretende resolver as altas questões jurídico-administrativas baseado exclusivamente na lei. Interpreto, pois, o ato de minha nomeação com êsse sentido: o interêsse do presidente da República de resolver com a lei, exclusivamente com a lei, dando-lhe exato e leal entendimento, as questões jurídico-administrativas no seu govêrno."

MENSAGEM DA A.B.I.

Recebeu o sr. Gonçalves de Oliveira a seguinte mensagem da Associação Brasileira de Imprensa, assinada pelo seu presidente, jornalista Herbert Moses:

"A Associação Brasileira de Imprensa e seu presidente, fazendo-se intérprete do sentimento de jornais e jornalistas, apresentam a V. Exa. efusivas congratulações pela nomeação do ilustre jurista para Consultor-Geral da República.

Oferecendo a V. Exa. a colaboração da Casa do Jornalista, sirvo-me do ensejo para renovar os protestos de minha mais alta estima e distinta consideração."

JÂNIO ADMINISTRADOR

Acabo de ler no Diário do Congresso um dos documentos mais interessantes que tenho visto. Quero referir-me ao balanço das atividades de um ano de govêrno de Jânio Quadros, lido por ocasião do aniversário da fundação de S. Paulo, 25 de janeiro, dia também do seu nascimento, por mera coincidência.

A linguagem usada foge à bitola oficial: é simples, direta, objetiva.

Não sei se já tiveram oportunidade de observar o estilo de Jânio. É um indivíduo que não perde palavras. Até hoje o que tenho lido dêle deixa-me sempre uma impressão de coisa nova, viva, original.

Note-se que não poucas vêzes já fiz duras restrições à sua conduta como político, notadamente naquela hora que antecedeu à escolha do candidato de oposição ao que hoje aí está, vitorioso. Nesse particular, o governador paulista dançou na corda bamba a valer, dando a impressão de verdadeiro macaco em loja de louça.

Fora da política, porém, o homem é seguro, é sério, é administrador de verdade.

Segundo informações que reputo fidedignas, está realizando uma grande obra no populoso Estado, cujas finanças encontrou inteiramente arrazadas.

O documento a que me refiro despertou, desde logo, a minha simpatia, pelo fato de não ter sido divulgado com o número por baixo. Aborda apenas três pontos dos rumos essenciais do seu govêrno: recuperação econômico-financeira, saneamento moral e obras realizadas em favor do povo no espaço de pouco menos de um ano.

Recebeu o Estado sem crédito de nenhuma espécie, tanto interna como externamente, e com um deficit orçamentário de mais de seis bilhões e trezentos milhões de cruzeiros.

Enfrentou a situação visando a dois objetivos principais: "moralizar implacàvelmente a administração pública mediante a punição de qualquer espécie de desonestidade, e, ao mesmo tempo, pôr em execução imediata um programa de recuperação financeira que lhe permitisse, ainda no primeiro ano de sua gestão, realizar aquelas obras indispensáveis e inadiáveis, sem as quais o exercício da governança é um labéu para quem o detém".

E então acrescenta: — "Foi o que fiz, faço e farei nestes três anos que me restam, dôa a quem doer, custe o que custar".

A moralização da máquina burocrática não apresentou maiores dificuldades. No decorrer do ano foram encerrados 76 processos administrativos e 36 sindicancias. Os culpados sofreram a devida punição, aos inocentes fêz-se justiça. Estão em andamento 341 processos e 242 sindicâncias. Os inocentes serão redimidos, os delinqüentes, principalmente os ladrões do dinheiro público, receberão o castigo merecido e com efeito retroativo.

A moralização tem sido impiedosa. Jânio está satisfeito, porque a grande maioria do funcionalismo prima pela honestidade. Saiba o povo disso — diz êle. A malta de ladrões é composta de altos figurões que "sem valor moral nem intelectual se apossaram por mil truques e chantagens eleitorais dos cargos de que agora meu govêrno os está expulsando, um a um, sem piedade ou remorso".

Ai Jânio, pau nêles!

O deficit foi reduzido a menos da metade, por esta razão muito lógica: "ninguém furtou, arrecadou-se mais, gastou-se menos".

O Estado recuperou o crédito, paga em dia e os "bonus" desaparecerão em breve, para sempre.

Não preciso ir além. A gênese da popularidade, da fôrça dêsse Messias que não usa casaca nem chapéu Gelot e não come caviar, está na sua obra. Se continuar assim, vai longe.

All Right

"ARCA DE NOÉ" A CAMINHO DO RIO DE JANEIRO

78 animais doados pelo Jardim Zoológico de Muenster ao da Capital da República

Chegará ao Rio de Janeiro, em fins de fevereiro, a bordo do navio alemão "Santa Catarina", uma remessa de 78 animais, doados, em sinal de reconhecimento, pelo Jardim Zoológico de Muenster ao do Rio de Janeiro.

Além de ursos e lobos, muflons africanos e furões, o navio deverá trazer também grande número de aves das mais variadas espécies, como gaviões, corujas, picapaus, cisnes, gansos pretos, falsões, pombas, cardeais, citrinelas, pintasilgos e tentilhões.

Com êste valioso oferecimento, aquêle Zoo na Alemanha visa a expressar a sua gratidão e seu reconhecimento ao grande auxílio que lhe fôra prestado pelo Jardim Zoológico do Rio de Janeiro, através de seu diretor dr. Henrique Lahmeyer Barreto, e por intermédio do sr. Koenig, industrial alemão, natural da dita cidade de Muenster e há longos anos radicado no Brasil, ajuda de grande importância para o reaparelhamento das coleções zoológicas em Muenster após a guerra, e que constou de quatro levas de magníficos exemplares da fauna brasileira.

Pretendem os doadores aumentar o intercâmbio de animais entre os jardins zoológicos do Brasil e da Alemanha, mediante donativos de caráter particular. Já se acha no Jardim Zoológico do Rio de Janeiro, como pensionista, para assim dizer, uma onça pintada, aguardando a companhia de um casal de pumas, a fim de serem despachados para a Alemanha, onde vão figurar no recinto reservado, em Muenster, animais ferozes, junto com outras espécies dêsse gênero, originárias do Brasil.

NOMEADO DIRETOR DO DASP

O presidente da República assinou decretos, concedendo exoneração a Isnard Garcia de Freitas do cargo, em comissão, de diretor geral do Departamento Administrativo do Serviço Público, nomeando, para o mesmo cargo, o assessor técnico, referência 28, do mesmo departamento, João Guilherme de Aragão.

EM ATIVIDADE O II CONGRESSO PRÓ-AUTONOMIA E REIVINDICAÇÕES DO POVO CARIOCA

Reúne-se hoje a Comissão de Educação e Cultura

Prosseguem os preparativos do II Congresso Pró-Autonomia e Reivindicações do Povo Carioca, a reunir-se de 16 a 18 de março próximo, nesta cidade.

Hoje, às 16 horas, na sala 913 do anexo da Câmara Municipal haverá uma reunião preparatória da Comissão Especializada de Educação e Cultura.

— As teses, comunicações, informes e indicações, em três vias, deverão ser entregues à Secretaria do Congresso até o dia 10 de março, na sala 910, edifício da Câmara Municipal, já tendo sido divulgado o respectivo temário, que ali se encontra à disposição dos interessados.

CHEFE DO GABINETE DO DIRETOR DO DNER

Tomou posse hoje às 15,00 como chefe do gabinete do atual diretor do D.N.E.R. Dr. Edmundo Regis Bittencourt, o engenheiro dr. Geraldo Bastos da Costa Reis, que vinha servindo no Conselho Nacional de Pesquisas.

REGRESSAM DE AVIÃO OS JANGADEIROS PERNAMBUCANOS

Por via aérea, regressam hoje (dia 9) ao Recife os cinco pescadores pernambucanos que realizaram o "Raid Sara Kubitschek".

Durante sua permanência nesta capital, os jangadeiros foram assistidos pela Divisão de Caça e Pesca e pela Caixa de Crédito da Pesca, do Ministério da Agricultura.

Em cumprimento a determinação do presidente Juscelino Kubitschek, quatro filhos dêsses pescadores serão matriculados na Escola de Pesca Tamandaré, em Pernambuco.

Novo processo de extração de cobre eletrolítico

Vai ser inaugurada uma usina-piloto no Laboratório da Produção Mineral — Método ideado por um técnico dessa repartição

Será brevemente inaugurada, no Laboratório da Pradução Mineral do Ministério da Agrigultura, uma usina-piloto destinada a testar novo processo de extração de cobre eletrolítico, ideado por um técnico da repartição, o engenheiro metalurgista Roberto Borges Trajano. Experimentado em laboratório, o novo processo metalúrgico apresentou resultados plenamente satisfatórios, particularmente para a extração do metal contido em minérios parcial ou totalmente oxidados. Os experimentos que se vão proceder no L. P. M., em escala industrial, visam a determinar a viabilidade do método, sobretudo do ponto de vista econômico.

De acôrdo com os resultados das experiências de laboratório, as vantagens do processo do engenheiro Borges Trajano poderão resumir-se como se segue: a) alto rendimento, podendo-se extrair-se até 98% do cobre contido no minério; b) desnecessidade de combustível metalúrgico, o que é relevante em país, como o Brasil, de escassos recursos nesse setor mineral; c) consumo baixo de eletricidade (de 4 a 6 kwh por quilograma de cobre eletrolítico, já moído e concentrado); d) obtenção de soluções cupríferas concentradas; e) custo de tratamento baixo (10 a 30 cruzeiros por quilograma de cobre eletrolítico, incluída no custo até a amortização do capital); f) fácil adaptação às pequenas ou grandes instalações industriais; e g) adequação às condições brasileiras.

Para os ensaios de laboratório, está o L. P. M. utilizando minérios do Rio Grande do Sul (jazidas de Seival) e da Bahia (jazidas de Caraíbas), as mais importantes ocorrências do cobre conhecidas no país. Pretende-se empregar, em seguida, minérios provenientes de outras regiões cupríferas brasileiras.

PREÇOS MÍNIMOS DOS CEREAIS

O sr. Iris Meinberg, presidente da Confederação Rural Brasileira, acompanhado do sr. José Farrula, presidente do Serviço Social Rural, foi recebido pelo sr. José Maria Alkmim, ministro da Fazenda, em audiência, tendo oportunidade, nessa ocasião, de expor ao titular daquela pasta alguns problemas urgentes, cujas soluções a classe rural vem reclamando.

O ministro da Fazenda demonstrou particular interêsse pelo problema da garantia dos preços mínimos dos cereais e de outros produtos agrícolas relacionados em lei. Prometendo dar uma solução concreta ao assunto, o sr. José Maria Alkmim, convocou imediatamente, uma reunião da Comissão de Financiamento da Produção quando então serão tomadas medidas indispensáveis ao encaminhamento definitivo da tabela dos preços mínimos dos cereais pelo Ministério da Fazenda.

ESTUDANTES BRASILEIROS NA SUIÇA

BERNA, 8. Um grupo de estudantes brasileiros, de Pôrto Alegre, atualmente em viagem de estudo na Suiça, foi recebido hoje pelo Departamento Político Federal.

Em seguida, estiveram presentes a uma recepção oferecida pelo ministro do Brasil nesta capital, sr. Raul Bopp, F. P.

POSSE DE DIRETOR DO INSTITUTO DO MATE

Tomará posse, hoje, às 15 horas, no cargo de diretor do Instituto Nacional do Mate, o sr. Manoel Pedro Silveira. O ato será realizado no gabinete do presidente da autarquia, sr. Cândido Mader.

AUXILIO PARA A TEMPORADA LÍRICA EM NITERÓI

Atendendo à solicitação do secretário de Educação e Cultura do Estado do Rio, o governador Miguel Couto Filho autorizou o pagamento de auxílio de 50 mil cruzeiros aos promotores da temporada lírica a ser realizada em Niterói.

CONFIRMADO NO COMANDO DA POLÍCIA MILITAR

Conforme comunicação do ministro da Justiça, o presidente da República, resolveu não aceitar o pedido de exoneração do coronel João Ururahy de Magalhães do Comando da Polícia Militar do Distrito Federal e ao confirmá-lo neste alto cargo ressaltou a satisfação que tinha em fazê-lo.

DR. GILVAN TORRES

Impotência. Doenças do sexo e Urinárias. Pré-Nupcial. — Assembléia, 98, 8. 72. 42-1071, das 9 às 11 e 15 às 18. 1068

BENEDICTO BARROS
E
Gustavo Philadelpho Azevedo
ADVOGADOS
Av. Almirante Barroso n.º 97
4.º andar. Tel. 42-6729

PREFIRAM OS GUARDA-CHUVAS COM ARMAÇÃO FERRINI! VERIFIQUE A MARCA NA VARETA

CALÇADO Couto RIO DE JANEIRO
Máximo conforto garantia absoluta

O Sindicato dos Jornalistas Profissionais

e uma operação imobiliária no I. A. P. C.

Pede-nos o Sindicato dos Jornalistas Profissionais a publicação do seguinte comunicado, assinado pelo seu presidente, sr. Luiz Ferreira Guimarães:

"A propósito de uma nota, evidentemente enviada a alguns jornais por inimigos do sindicato sôbre uma dívida de nossa entidade proveniente de operações imobiliárias no IAPC, a bem da verdade vimos declarar o seguinte:

1) Essa operação foi efetuada por diretorias anteriores aos dois períodos administrativos de 1952 a 1956, de que somos diretores.

2) Logo que a administração iniciada em 1952 tomou posse, verificando graves irregularidades com referência ao assunto em aprêço, denunciou em documento público, publicado por vários jornais, e em Assembléias de classe a responsabilidade que lhes cabia do fato as diretorias anteriores, especialmente o sr. Lopes Gonçalves, então tesoureiro, por malversação de importâncias devidas ao IAPC e desfalques aos cofres do sindicato, comunicando a ocorrência ao então ministro do Trabalho, sr. Segadas Viana e reiterando as comunicações a todos os titulares que o sucederam.

3) Ainda, para definir responsabilidades, o sindicato promoveu duas ações (na Delegacia de Economia Popular e outra civil) chamando a contas o referido ex-tesoureiro.

4) Para ressarcir possíveis prejuízos de terceiros, de acôrdo com as possibilidades do sindicato, nossa diretoria promoveu junto ao IAPC entendimentos capazes de sanar a irregularidade de que absolutamente não foi responsável.

5) Dêsse modo, além das providências expostas acima, de responsabilizar criminalmente o ex-tesoureiro, o sindicato, superando outras iniciativas de seu programa social, amortizou a crédito do IAPC cêrca de 400 mil cruzeiros de 1953 a 1955, isto de acôrdo aliás com entendimentos havidos entre nossa administração e o IAPC.

6) Finalmente a dívida apontada não irá muito acima de 2 milhões de cruzeiros e não a 8 milhões como malevolamente insinuaram alguns elementos ligados a certos setores do IAPC e do Ministério do Trabalho às próximas eleições do nosso sindicato, de que estão interessados".

CARTAS À REDAÇÃO

Proventos de inativos

O sr. José de Paiva Gonçalves, aposentado da Central do Brasil, em carta dirigida a esta folha reclama de quem de direito, "providências no que tange a revisão dos proventos dos servidores civis inativos, ordenada pela lei 2622, publicada no Diário Oficial de 19 de outubro de 1955".

Alega o nosso leitor que "embora tivessem os inativos preenchido, naquela ocasião, o formulário distribuído pelo Tesouro, juntando ao mesmo o título de inatividade, até hoje nada foi resolvido".

Termina fazendo um apêlo no sentido de que seja dispensada maior atenção às dificuldades dos velhos servidores da União.

O aumento de salários dos trabalhadores da Light

Os delegados sindicais dos trabalhadores das emprêsas do Grupo Light do Distrito Federal, São Paulo e Santos solicitaram ontem diligências do Departamento Nacional do Trabalho junto ao titular da pasta, a fim de promover a homologação do recente acôrdo de aumento de salários, medida indispensável à solução do reajustamento tarifário, que propiciará a cobertura do acréscimo de despesa. Após a homologação ministerial o reajustamento tarifário será objeto de estudos e apreciação por parte dos poderes concedentes e da COFAP.

Os Sindicatos em aprêço deverão convocar para o dia 15 do corrente assembléias em que apreciarão o aumento de salários.

HORÁRIOS DE TRENS DA LEOPOLDINA durante o Carnaval

A administração da Estrada de Ferro Leopoldina, na expectativa de grande movimento de passageiros, durante os próximos festejos carnavalescos, tudo fará para que os seus trens circulem com a maior normalidade, embora seja do conhecimento do público a escassez de material rodante e de combustível com que vem lutando a Estrada.

Com o intuito de facilitar o regresso a esta capital dos viajantes que desejarem passar os dias de Carnaval em Nova Friburgo, fará circular na quarta-feira de Cinzas (dia 15), às 5,35 horas, o trem de "Passeio" destinado a Barão de Mauá.

Este trem não circulará, portanto, na segunda-feira (dia 13), podendo os passageiros, entretanto, viajar para General Dutra nesse dia, pelo trem que parte de Nova Friburgo às 6,15 horas.

O trem que parte de Cantagalo às segundas-feiras, às 3,05 horas para Nova Friburgo, em correspondência com o trem que parte às 6,15 horas, destinado a General Dutra, circulará quarta-feira, (dia 15), sendo que na segunda-feira, (dia 13), correrá no horário dos demais dias, isto é, partida de Cantagalo às 5,30 horas, chegando a Nova Friburgo às 9,40 horas.

AUMENTOU O CONSUMO DE ENERGIA ELÉTRICA E GAZ

Comunicação da "Light", em Toronto

TORONTO, Canadá, 8 — A "Brazilian Traction, Light and Power Co." anunciou, ontem, que suas emprêsas registraram grandes aumentos nas vendas de energia elétrica e gás durante o ano de 1955.

A matriz da companhia nesta cidade disse que as estatísticas preliminares conjuntas demonstram que as vendas de energia elétrica aumentaram de 5.173.000.000 de kw-hora em 1954 a 5.720.000.000 de kw-hora no ano passado.

As vendas de gás em 1955 foram de mais de 11.000.000.000 de pés cúbicos, em comparação com cêrca de 10.000.000.000 em 1954. U.P.

ESTUDO DOS PROBLEMAS DA FEBRE AMARELA

Médicos europeus, asiáticos e africanos visitarão a América Latina

WASHINGTON, 8 — Um grupo de peritos médicos, europeus, asiáticos e africanos partiu de Washington para efetuar, sob os auspícios do Serviço Pan-americano da Saúde, uma viagem de estudos de três semanas na América Central e do Sul. A finalidade dessa viagem é o estudo dos problemas criados pela febre amarela nessa parte do mundo.

O grupo pretende visitar sucessivamente Cuba, Honduras, Costa Rica, Panamá, Colômbia, Ilhas de Tobago e Trindade, e o Brasil. Compreende principalmente o dr. M. A. Vaugel, inspetor-geral dos Institutos Pasteur de além-mar, assim como representantes da Bélgica, da Indonésia, das Filipinas, da Grã-Bretanha, da Índia, do Egito e do Iraque.

O Serviço Pan-americano da Saúde, lembra-se, é um dos serviços regionais da organização mundial da saúde, dependendo das Nações Unidas. F.P.

TRÊS MILHÕES DE DÓLARES DE ALGODÃO PARA O CHILE

A Confederação Rural Brasileira está promovendo, a pedido do Itamaraty, um levantamento das características técnicas do algodão, a fim de atender à solicitação do Departamento de Comércio Exterior do Chile.

A C. R. B., dentro de alguns dias, deverá encaminhar à nossa Embaixada no Chile todos os dados técnicos, uma vez que, assim, poderá ser realizada uma operação de venda por parte do Brasil, de algodão na ordem de 3 milhões de dólares.

Tais elementos completarão o acôrdo de aquisição, cuja autorização já foi dada pelo govêrno chileno desde novembro do ano passado.

TRANSPORTES COLETIVOS NO INTERIOR DO ESTADO DO RIO

Em despachos proferidos, o sr. Salo Brand, secretário da Viação do Estado do Rio, autorizou aumento de tarifas nas linhas de ônibus entre Barra do Piraí e Barra Mansa, e Miracema a Palma. Autorizou ainda exploração de linhas de ônibus entre Duque de Caxias e Jardim Parnaso.

Por outros atos o titular da pasta indeferiu pedidos de instalação das linhas Itaguaí-Santa Cruz; Niterói-Tanguá; Leopoldina-Pádua e Cascadura-São João de Meriti. Negou ainda autorização para aumento de tarifas entre Cordeiro e Pôrto Novo.

AS SINECURAS NOS ÓRGÃOS TRABALHISTAS

Dispensa em massa de servidores

O titular da pasta do Trabalho, pretende realizar reformas, as mais radiciais, nos diversos setores dessa Secretaria de Estado, imprimindo novo ritmo às suas atividades, de modo que possa atender às finalidades a que se destina.

Em cumprimento ao programa que traçou, procurará cumprir o Orçamento Geral da União na parte referente à Comissão do Impôsto Sindical e à Comissão Técnica de Orientação Sindical.

Com essa medida, provocará a dispensa automática de mais de 500 funcionários, 240 dos quais pertencem a CTOS. O quadro da Comissão do Impôsto Sindical será reduzido a 30%.

O Orçamento da União, se observado pelo Ministério do Trabalho, implicará na extinção da CTOS, pois proíbe terminantemente a aplicação do Fundo Sindical, na destinação de despesas com pessoal, serviços de terceiros e material. Determina, afinal, a sua distribuição pelos Sindicatos, conforme projeto apresentado pelo deputado Elias Adaime.

PÃO MAIS CARO TAMBÉM EM NITERÓI

EM CONSEQÜÊNCIA DO RECENTE AUMENTO NO PREÇO DA FARINHA

Tabeladas as bebidas para o Carnaval

Em reunião ontem realizada sob a presidência do sr. Nilo Vieira da Câmara, o plenário da COAP fluminense fixou os novos preços do pão em Niterói, tabelando também as bebidas e sanduíches para o período do Carnaval.

Lida e discutida a tabela apresentada pela comissão encarregada de estudar o problema, foi ela submetida à votação, sendo aprovados os seguintes preços: pão popular — quilo, Cr$ 12,00; 500 gramas, Cr$ 6,00; 250 gramas, Cr$ 3,40 e 40 gramas, Cr$ 0,60.

Para o pão tipo bisnaga, de 250 gramas fixaram-se o preço de Cr$ 4,60 e para o de 170 gramas, Cr$ 3,20.

Êsse aumento é a consequência da recente majoração concedida pelos órgãos federais, recentemente, sôbre o preço da farinha de trigo.

BEBIDAS PARA O CARNAVAL

Na mesma ocasião foi aprovada tabela de preços de bebidas e sanduíches para vigorar entre os dias 11 e 16 dêste mês, a saber: Refrigerantes — Água Cristal (meia garrafa), Cr$ 3,00; Água Tônica, Cr$ 4,00; Guaraná, Cr$ 4,00; Guaraná Cacula, Cr$ 3,00; Soda limonada, Cr$ 3,500; Coca Cola, grande, Cr$ 4,00; Coca Cola pequena, Mineirinho, Grapete, Crush e demais refrigerantes em garrafas de 200 c.c., Cr$ 3,00.

Os refrescos de qualquer natureza, em copos de 400 c.c. foram tabelados em Cr$ 3,00; copos de 200 c.c., Cr$ 2,00 e Copos de 150 c.c., Cr$ 1,50.

Águas Mineirais — Caxambu, Salutaris, São Lourenço e Magnesiana, Cr$ 6,00; São Gonçalo (litro), Cr$ 5,00; em copos de 200 c.c., Cr$ 1,50.

Cervejas — Brahma Chopp ou similares, em garrafas, Cr$ 11,00; Brahma Extra ou similares, em garrafa, Cr$ 12,00.

Chopp — Copos de 200 c.c., Cr$ 4,00 e copos de 400 c.c., Cr$ 8,00.

Sanduíches — Em pão de 40 gramas, de presunto, pernil, carne assada, Cr$ 8,00; de mortadela, Cr$ 6,00; salaminho, Cr$ 7,00; de queijo prato Cr$ 7,00 e de Minas, Cr$ 6,00. Cachorro quente, em pão de 40 gramas, Cr$ 5,00.

Nos recintos fechados onde se realizarem bailes carnavalescos, êsses preços poderão ser majorados até 50%. Nas casas comerciais, quando as bebidas forem servidas em mesas, poderá ser cobrado mais um cruzeiro sôbre os produtos engarrafados.

O MINISTRO ALKMIM VISITOU ONTEM A SALA DE IMPRENSA DA FAZENDA

O sr. José Maria Alkmim, ministro da Fazenda, visitou, ontem, a Sala de Imprensa daquela Secretaria de Estado, mantendo com os jornalistas ali credenciados troca de idéias sôbre vários assuntos ligados à pasta.

Hoje, às 16 horas, o sr. José Maria Alkmim responderá à imprensa as perguntas que lhe foram formuladas.

Cr$ 9.334.117,50 À DISPOSIÇÃO DO CONSELHO NACIONAL DO PETRÓLEO

O ministro da Fazenda autorizou o Banco do Brasil a, mediante débito na conta "Despesa da União", colocar, à disposição do Conselho Nacional do Petróleo a importância de Cr$ 9.334.117,50, para atender às suas necessidades relativas ao 1º. trimestre do ano em curso.

A NOVA SÉDE DO CONSELHO SUPERIOR DAS CAIXAS ECONÔMICAS

Tendo o Ministério da Fazenda autorizado a aquisição de nova sede do Conselho Superior das Caixas Econômicas Federais, foram também autorizadas as despesas relativas à instalação do referido órgão, de acôrdo com o proposto.

ANNA C.

Sairá em 11 de Fevereiro para Las Palmas, Lisboa, Cannes e Gênova.

ANDREA C.

Sairá, em 28 de Fevereiro para Bahia (ev.) Las Palmas, Cannes e Gênova

LINEA C.

Avenida Rio Branco nº 4 - 2º andar Telefone: 43-7691

57593

Dosagem de hormônios-Testes de THORN, alérgicos, resistência aos antibióticos e à Insulina — Hematologia — Bacteriologia — Bioquímica — Tubagens — Vacinas — Metabolismo.

LABORATÓRIO DE ANALISES CLÍNICAS Dr. ALMEIDA CARDOSO

Largo de São Francisco, 26 (Edif. Patriarca, apartamento 1.511, das 8 às 18 horas. — Telefone: 43-8039. 48117

DOENÇAS E DESVIOS DA ESPINHA

DR. CORRÊA DO LAGO

Especialista com 31 anos de prática. Docente da Universidade. Titular do C.B. de Cirurgiões, da S.B. de Ortopedia e do "International College Of Surgeons". Aparelhagem completa para recuperação de movimentos e para desvios de espinha. — AVENIDA FRANKLIN ROOSEVELT n 194 — Apto. 201 — Sobreloja — Tel. 22-9735, de 2 às 5 horas, exceto sábados. Urgência: — Tel. 47-2344. 14710

CALAMITOSA A SÊCA NA CIDADE

Dos 120 milhões de litros diários da adutora do Guandu nem sinal — Bairros onde a água não aparece há oito, vinte e mais dias — Apêlo dos prejudicados ao prefeito da cidade

Afirma a Prefeitura, através do Departamento de Águas e Esgotos, haver um refôrço de 120 milhões de litros de água trazidos à cidade pela adutora do Guandu. No entanto, a sêca ainda se faz sentir com grande intensidade em vários bairros, acarretando desespêro aos cariocas. Afinal, há ou não há água? Se ela existe como faz crêr a Prefeitura, porque há falta?

Na rua Barão de Ipanema, em Copacabana, os moradores estão sem uma gôta há oito dias. Oito dias sem água, enquanto a Prefeitura anuncia o fim da sêca. Até para as necessidades mais imediatas, as senhoras desdobram-se, evidentemente quando o "desdobramento" é possível, o que nem sempre acontece. Não há onde implorar uma lata. Não há a quem pedir, pois a falta dágua é generalizada. Só caminhando um quarteirão, em outra rua, é possível conseguir o necessário para a limpeza doméstica. Quanto ao banho, só na casa dos amigos ou recorrendo à água do mar.

SENADOR VERGUEIRO

Igualmente aflitiva é a situação dos que residem à rua Senador Vergueiro, no Flamengo. Passam por' uma calamitosa sêca há oito dias, como no caso anterior. Têm que procurar água em outra rua mais próxima, e mais feliz. Na Senador Vergueiro, mesmo, nem para beber.

GENERAL ROCA

Pior ainda é a situação da rua General Roca. O mal data de período anterior aos casos citados. Água só no sonho dos moradores. Sonhos que incluem a adutora do Guandu jorrando água abundante dentro das das caixas. E', em síntese, um caso idêntico aos anteriores, pois nas ruas próximas a água aparece em quantidade, em quantidade de fazer inveja, suficiente e bastante até para a lavagem das calçadas, para desespêro dos que residem à rua General Roca.

BENTO LISBOA, 97

Os que residem no pequeno edifício situado à rua Bento Lisboa, nº. 97, têm os mesmos problemas. No caso, o mal é apenas no edifício, certamente motivado por deficiência de encanamento. São vinte dias sem uma gota de água nas torneiras, apesar da existência, agora, da adutora de Guandu.

No caso, os moradores acusam também os moradores do edifício, que tem negligenciado a ligação da bomba. Diàriamente os moradores, de lata à mão, saem mendigando um pouco de água para as suas necessidades domésticas mais imediatas. Banhos, só nas casas dos amigos.

Pedem à Prefeitura uma providência para a restabelecimento do fornecimento, e ao proprietário do prédio que chame a atenção do encarregado para o problema da água.

Como se vê, os 120 milhões da adutora do Guandu ainda não chegaram para todos os cariocas.

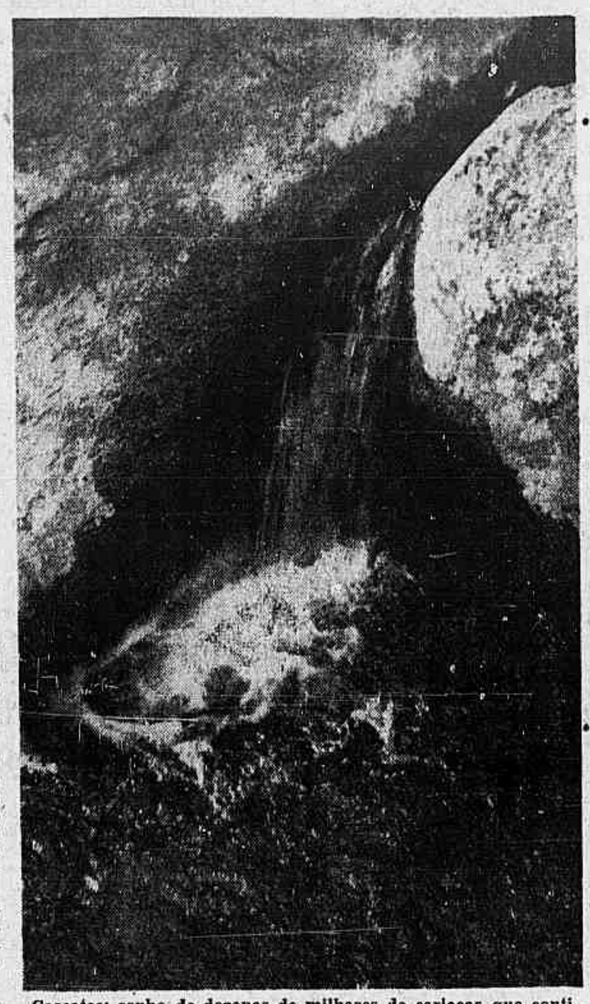

Cascatas: sonho de dezenas de milhares de cariocas que continuam esperando pelos 120 milhões de litros de água diários da adutora do Guandu.

NO ITAMARATI, O VICE-PRESIDENTE DA REPÚBLICA

O ministro das Relações Exteriores, recebeu ontem, em seu gabinete, o sr. João Marques Belchior Goulart, vice-presidente da República, que fêz assim uma visita de cortesia ao Itamarati.

GABARITO É LIMITE, NÃO OBRIGAÇÃO

Importante despacho do prefeito da cidade

No processo de licenciamento para construção de um mercadinho na Zona Sul, o Prefeito proferiu o seguinte despacho:

"E' compreensivel que nas zonas residenciais se estabeleça um gabarito máximo para os edifícios de apartamentos, gabarito êsse que não deverá ser ultrapassado em caso algum. Exigir, entretanto, que qualquer edifício a ser construido nessas zonas tenha que atingir a altura máxima fixada, é forçar a construção de grandes prédios, onde se acumularão populações muito superiores àquelas para as quais foram planejadas as utilidades públicas, tais como água, luz, fôrça, gás, transportes, etc.. Dessa forma, estaria a própria Administração contribuindo para agravar cada vez mais as dificuldades com que já vem lutando a fim de solucionar os problemas que lhe são afetos, com relação a essas utilidades. Por outro lado, convém ressaltar, que as belezas proclamadas em todo o mundo, vêem sendo sacrificadas pela construção dêsses enormes blocos de cimento armado, que se antepõem e empanam a perspectiva das praias e das suas montanhas. Assim, defiro o pedido".

SUBIR PARA ONDE? . . .

Quando Deus fêz o mundo, determinou que houvesse o frio e houvesse o calor e estabeleceu as épocas que têm o nome de inverno e verão. Ora, se há frio e se há calor deve haver uma razão porque a Natureza é sábia. Sendo sábia, sabe o que faz. Assim é que ela, na sua sabedoria, deu os dentes e deu a cárie. Deu os olhos e deu a catarata, deu o apendice e deu o apendicite e deu os cabelos e deu a calvicie... Logo o calôr embora desagradável, é uma necessidade. O remédio é aguentá-lo e fazer como o meu amigo Genival Londres que sustenta não haver calôr. Na sua abalizada opinião, o que há é menos frio ou mais frio.

Mas, passemos a outro programa. O Rio de Janeiro é uma cidade agradabilissima de maio a outubro. Nessas condições, por que a eleição para presidente da República não se faz em maio e a posse em agôsto? Convenhamos que convidar tantas delegações de países estrangeiros e vir usar fraque e casaca nesta fornalha, não é prova de bom gôsto. Antigamente, com as viagens a vapor, essa gente vinha se aclimatando pelo caminho. Hoje, não. Sai da Europa gelada, de avião, para, no dia seguinte torrar aqui no Rio. Além disso, por que adotar uma indumentária imprópria e incompativel com o clima? Contou-me o meu amigo Nemesio Dutra, que quando apresentou as suas credencias de embaixador ao presidente da República do Haiti, vestia terno de linho branco, sapatos pretos e gravata idem. O presidente da República, general Paul Magloire, estava impecável de branco, assim como todo o pessoal que o acompanhava naquela solenidade. Não é mais inteligente? Não é mais agradável? Não é mais próprio? De branco, de casaca, ou de fraque, a solenidade não perde em nada. O protocolo é o mesmo, a gravidade do ato não diminui. E', apenas, questão de convenção. E tudo na vida não é convenção? Uma senhora não deixa o criado entrar no quarto se estiver de combinação, que, como se sabe, cobre o corpo até abaixo dos joelhos. Entretanto, a mesma senhora vai à praia de maillot e atravessa as ruas do bairro sob os olhares da multidão. O maillot e o custo da vida, nestes últimos tempos subiram muito... Eu só vejo uma diferença — é que o custo da vida ainda poderá subir. E os maillots? Subir para onde?!...

FLORESTA DE MIRANDA

PARA A CULTURA ARTÍSTICA DE PETRÓPOLIS

Autorizou ainda, o chefe do govêrno fluminense, pagamento de auxílio de 20 mil cruzeiros à Cultura Artística de Petrópolis.

MAR DEL PLATA — ARGENTINA — O casamento de Martha Rocha, "Miss Brasil 1954", quando seu noivo, o milionário Alberto Piano beijava-lhe cinematogràficamente, após o ato religioso. Centenas de brasileiros compareceram ao casamento da Vice-Miss Universo de 54. (Foto U. P.)

REGULAMENTADAS AS ATRIBUIÇÕES DOS CORREGEDORES ELEITORAIS

As instruções baixadas ontem pelo T. S. E.

A recente reforma introduzida na legislação eleitoral criou a Corregedoria da Justiça Eleitoral.

Só agora, porém, pôde o Tribunal Superior Eleitoral elaborar o Regulamento das Atribuições dos Corregedores Eleitorais.

Esse Regulamento teve a sua redação final aprovada na sessão de ontem do Tribunal Superior. Dispõe êle, em seus dispositivos, o seguinte:

"O Tribunal Superior Eleitoral, no uso das atribuições que lhe confere o Art. 76 da Lei nº. 2.550, de 28 de julho de 1955, baixa as seguintes instruções fixando as atribuições do Corregedor Geral da Justiça Eleitoral, sessalvado o caráter supletivo ou complementar do que entender indispensável o Tribunal Regional Eleitoral na respectiva jurisdição:

Art. 1º. — A Corregedoria da Justiça Eleitoral, em cada circunscrição, é exercida pelo desembargador, membro do Tribunal Regional Eleitoral, ao qual não coubera função do Presidente ou Vice-Presidente. A sua jurisdição abrange tôda a circunscrição, ficando sob sua supervisão tôdas as zonas e serviços eleitorais respectivos.

§ 1º. O desembargador Corregedor exerce, cumulativamente, as funções de membro do Tribunal e as da Corregedoria.

§ 2º. — Quando ausente da Capital, em correição, será o desembargador Corregedor substituído, se necessário *quorum* especial para julgamento, pelo desembargador já indicado pelo Tribunal de Justiça, como substituto.

Art. 2º. — Ao Corregedor incumbe a inspeção e correição dos serviços eleitorais da Circunscrição e, especialmente:

a) — conhecer das reclamações apresentadas contra os Juízes Eleitorais, encaminhando-as, com o resultado das sindicâncias a que proceder, ao Tribunal Regional Eleitoral, quando considerar aplicável a pena de advertência, ressalvado o disposto no § 4º. do Art. 4;

b) — velar pela fiel execução das leis e instruções e pela boa ordem e celeridade dos serviços eleitorais;

c) receber e processar reclamações contra juízes preparadores, escrivães e funcionários decidindo como entender de direito ou remetendo-as ao Juiz Eleitoral competente para o processo e o julgamento;

d) — verificar se são observados, nos processos e atos eleitorais, os prazos legais; se há ordem e regularidade nos papéis, fichários, livros, devidamente escriturados os últimos e conservados de modo a preservá-los de perda, extravio ou qualquer dano; se os juízes e escrivães mantêm perfeita exação no cumprimento de seus deveres;

e) — investigar se há crimes eleitorais a reprimir e se as denúncias já oferecidas têm curso normal;

f) — se há erros, abusos ou irregularidades que devam ser corrigidos, evitados ou sanados, determinando, por despacho ou portaria, a providência a ser tomada ou a corrigenda a se fazer;

g) — comunicar, ao Tribunal Regional, a falta grave ou procedimento que não couber, na sua atribuição, corrigir;

h) — aplicar, ao Juiz preparador, escrivão eleitoral ou funcionário do cartório, a pena disciplinar de advertência, censura ou suspensão, até 30 dias conforme a gravidade da falta, sendo necessário, no último caso, que preceda inquérito,

i) — cumprir e fazer cumprir as determinações do Tribunal Regional Eleitoral;

j) — orientar os juízes eleitorais, relativamente à regularidade dos serviços, nos respectivos juízos e cartórios.

Art. 3.º. Compete, ainda, ao Corregedor:

a) — manter, na devida ordem a secretaria da Corregedoria e exercer a fiscalização de seus serviços;

b) — proceder, nos autos que lhe forem afetos ou nas reclamações, à correição que se impuser, a fim de determinar a providência cabível;

c) — comunicar ao presidente do Tribunal Regional Eleitoral a sua ausência, quando se locomover, em correição, para qualquer zona fora da capital;

d) — convocar, à sua presença, o juiz eleitoral da zona, que deva, pessoalmente, prestar informações de interêsse para a Justiça Eleitoral ou indispensável à solução do caso concreto;

e) — exigir, quando em correição na zona eleitoral, que o oficial do registro civil informe quais os óbitos de pessoas alistáveis ocorridos nos dois meses anteriores à sua fiscalização, a fim de apurar se está sendo observada a legislação em vigor;

f) — presidir a inquéritos contra juízes eleitorais, nos quais é obrigatória a presença do dr. Procurador-regional ou seu delegado.

Art. 4.º. No inquérito administrativo, instaurado contra o Juiz Eleitoral e que correrá com a presença do Dr. Procurador-regional ou seu delegado, será o acusado notificado da matéria da acusação, para apresentar, se quiser, defesa no prazo de cinco dias.

§ 1.º — Apresentada ou não a defesa, proceder-se-á à inquirição das testemunhas, inclusive as indicadas pelo acusado, até o número de cinco, e às diligências que se tornarem necessárias para a elucidação da verdade.

§ 2.º — Dando por encerrado o inquérito, o Corregedor mandará abrir à defesa o prazo de cinco dias, para alegações, indo depois o processo ao Procurador-Regional, que opinará dentro do mesmo prazo.

§ 3.º — Em seguida, o Corregedor fará remessa do inquérito ao Tribunal Regional, acompanhado do relatório.

§ 4.º — O Tribunal Regional no caso da letra "a", primeira parte, do Art. 2.º, se entender necessário a abertura de inquérito, devolverá, ao Corregedor, a reclamação apresentada contra o Juiz Eleitoral, para aquêle fim.

§ 5.º — No processo administrativo para apuração de falta grave dos Juízes Preparadores escrivães e demais funcionários da zona eleitoral, observar-se-á o disposto neste Artigo, salvo quanto aos prazos de defesa e alegações, que ficam reduzidos para três dias e à exigência da intervenção do Dr. Procurador-regional, que será facultativa.

Art. 5.º. A competência do Corregedor, para aplicação de pena disciplinar a funcionários das zonas eleitorais, não exclui a dos respectivos Juízes Eleitorais.

Art. 6.º. Se o Corregedor chegar à conclusão de que o funcionário deve ser destituido do serviço eleitoral, remeterá o processo, acompanhado de relatório, ao Tribunal Regional Eleitoral.

Art. 7.º. O Corregedor poderá ausentar-se da sede, a fim de proceder à inspeção ou correição em qualquer zona eleitoral:

a) — por determinação do Tribunal Superior Eleitoral ou do Tribunal Regional Eleitoral;

b) — a pedido dos juízes eleitorais;

c) — a requerimento de partido político, dirigido ao Tribunal Regional e por êste deferido;

d) — sempre que entender necessário.

Art. 8.º. O Corregedor, quando em correição fora da capital, terá direito a uma diária, fixada pelo Tribunal Regional Eleitoral, a fim de atender a despesas de locação e estada.

Art. 9.º. O Corregedor goza, em matéria eleitoral, de franquia postal e telegráfica, na forma do Art. 188 do Código Eleitoral.

Art. 10. Quando em correição em qualquer zona fora da capital, o Corregedor designará escrivão dentre os serventuários, desde que haja, na comarca, mais de um; e, não existindo ou estando impedido, escolherá pessoa idônea, apolítica, dentre os funcionários federais ou municipais, de preferência os primeiros.

§ 1.º. Se a correição fôr na capital servirá como escrivão o secretário da Corregedoria.

§ 2.º — O escrivão *ad hoc* servirá independentemente de novo compromisso do seu cargo, sendo, sendo seu serviço considerado *munus* público.

Art. 11. Na correição a que proceder, verificará o Corregedor se, após os pleitos, se cumpriu o que determina o Art. 175, n.º 2 do Código Eleitoral, em relação aos faltosos.

Art. 12. Compete ao Corregedor expedir provimento, tendo em vista a boa ordem e regularidade dos serviços eleitorais, para fiel execução das leis e instruções dos Tribunais.

Art. 13 .No mês de dezembro de cada ano o Corregedor apresentará, ao Tribunal Regional Eleitoral, o relatório de sua atividade durante o ano, acompanhando-o de elementos elucidativos e oferecendo sugestões que devam ser examinadas no interêsse da Justiça Eleitoral.

Art. 14. O presidente do Tribunal designará um funcionário para servir de secretário da Corregedoria, assim como um contínuo e os auxiliares que se fizerem necessários.

Art. 15. A fim de locomover-se, o Corregedor requisitará, com antecedência, ao presidente do Tribunal, a quantia necessária às despesas que irá efetuar.

Parágrafo único — As contas a que estiver obrigado serão apresentadas no prazo e conforme a lei, ao Tribunal Regional, acompanhadas dos comprovantes.

Art. 16. Instalar-se-á a Corregedoria em dependência do Tribunal Regional Eleitoral, suprida do que fôr indispensável ao seu imediato e pleno funcionamento, providenciando o presidente do Tribunal no sentido de lhe ser fornecido material adequado e exigido pelas novas funções.

Art. 17. O desembargador Corregedor, ausente, em serviço, será desligado do seu Tribunal na forma do Art. 194 do Código Eleitoral."

NOVO EMBAIXADOR DA REPÚBLICA DOMINICANA

Entregou credenciais ontem no Catete

O Presidente Juscelino Kubitschek de Oliveira recebeu, em audiência solene, ontem à tarde, o sr. José Mariano Sanz Lajara, embaixador da República Dominicana, que fêz entrega da Carta Revocatória de seu predecessor, sr. Eugênio Generoso de Marchena e das credenciais que o acreditam no caráter de embaixador Extraordinário e Plenipotenciário da República Dominicana, junto ao Govêrno do Brasil. O embaixador, que chegou ao Palácio do Catete, acompanhado do sr. Fernando Cesar de Bittencourt Berenguer, foi alí recebido pelo ministro Aluízio Napoleão, chefe do Cerimonial da Presidência da República, e levado ao Salão Nobre, onde o Presidente da República o aguardava, acompanhado do embaixador José Carlos de Macedo Soares, ministro de Estado das Relações Exteriores, do general de brigada Nelson de Melo, chefe do Gabinete Militar, do sr. Álvaro Lins, chefe do Gabinete Civil e dos membros dos Gabinetes Militar e Civil, além do ministro Carlos Eiras, chefe da Divisão do Cerimonial do Ministério das Relações Exteriores. A saída do embaixador José Mariano Sanz Lajara, o Batalhão de Guardas, executou os hinos da República Dominicana e do Brasil.

COMEÇA AMANHÃ A CAMPANHA pela majoração do salário mínimo

O titular do Trabalho conversará com os dirigentes sindicais sôbre a matéria — Reunião às 15 horas — Pedem os sindicatos 4.000 cruzeiros para o Distrito Federal e São Paulo

A campanha do salário-mínimo terá início amanhã, quando o ministro do Trabalho receber os dirigentes sindicais para debater o assunto. Para isso é que foi marcada a reunião em seu gabinete, às 15 horas. Por enquanto não se sabe o ponto de vista do Ministério do Trabalho sôbre o *quantum* a ser acrescido aos níveis vigentes. Isto porque o Ministério do Trabalho sòmente fará comunicações oficiais depois de opinarem as comissões regionais.

MOVIMENTO NOS SINDICATOS

O sr. Erico Figueiredo Alvares, presidente da Federação dos Gráficos e um dos dirigentes da Comissão de Defesa das Leis Sociais, falando-nos sôbre a campanha do salário-mínimo afirmou que os sindicatos e demais órgãos sindicais entrarão sèriamente nesse movimento. Interrogado sôbre uma decisão da CNTI que visa a proibir a manifestação de dirigentes sindicais sôbre assuntos que interessam aos trabalhadores, disse que, como dirigente, tem o direito de opinar sôbre reivindicações dos seus companheiros. E nenhuma entidade poderá proibir alguém de falar.

AS COMISSÕES REGIONAIS

As comissões regionais do salário-mínimo ainda não estão ajustadas. Quase tôdas estão compostas por elementos eleitos há mais de dois anos e com os mandatos terminados. Diversos sindicatos elegeram representantes para essas comissões. Como, porém, desde os meados de 53 e 54 que as mesmas não funcionam normalmente, não se acham aparelhadas para decidir sôbre a elevação dos níveis do salário-mínimo. E até que essas comissões sejam reorganizadas, com a recondução dos atuais vogais ou com a nomeação de novos, levará algum tempo. O titular do Trabalho talvez faça declarações aos líderes de classe sôbre essa matéria.

QUATRO MIL CRUZEIROS PARA O DISTRITO FEDERAL

Quando, em 1953, os trabalhadores começaram a campanha do reajustamento do salário-mínimo, fixaram o *quantum*, para esta capital, em 2.400 cruzeiros. Durante meses a comissão local debateu a matéria. Houve pareceres contrários a êsse teto, inclusive do próprio Conselho Nacional de Economia. Mas no fim, foi mesma aceita a sugestão dos trabalhadores, sofrendo o nível vigente um aumento de 100%. Agora, porém, os sindicatos não estão pedindo mais 100%. Pedem menos de 70%. E alegam que desde a data em que entrou em vigor o salário de 2.400 cruzeiros nesta cidade, a vida encareceu muito mais de 70%. Também os sindicatos paulistas acham-se na mesma linha, isto é, querem 4.000 cruzeiros.

PAUSA EM OUTRAS REIVINDICAÇÕES

Com a campanha do salário-mínimo, as reivindicações de várias categorias passaram por uma pausa mais ou menos longa. Principalmente das classes que ganham apenas o mínimo regional. Poucas categorias, que vencem acima de 2.400 cruzeiros, prosseguirão pleiteando melhorias salariais.

IMPACTOS NO CUSTO DE VIDA

Os sindicatos, pela palavra dos seus dirigentes, têm se manifestado, em reuniões conjuntas, sôbre as conseqüências dos aumentos concedidos aos militares e ao que está em vias de ser concretizado para o funcionalismo civil. O custo de vida sofreu novos impactos. Não havendo um reajustamento imediato, quase tôdas as categorias profissionais serão sacrificadas ainda mais pela carestia.

AUMENTO GERAL

Haverá um aumento geral nos salários, caso sejam majorados os níveis mínimos. Nas emprêsas sempre há escalonamento profissional. Como, porém, a maior parte dos profissionais especializados ganha em média 4.000 cruzeiros os empregadores serão forçados a elevar essa média se por ventura vingar a sugestão dos sindicatos, como aconteceu em 1954.

NÃO SAIRÁ ANTES DE MAIO

O salário-mínimo provàvelmente não sairá antes de maio. E' fato que o Serviço de Estatística do Ministério do Trabalho está pràticamente aparelhado para fornecer as taxas de custo de vida desde que entraram em vigor as novas tabelas. Como, entretanto, não foi coordenado o plano geral pelo Ministério do Trabalho, será difícil a elaboração de uma tabela geral em dois ou três meses.

DIRETRIZES PARA A CAMPANHA

Na reunião de amanhã, que deverá contar com a presença de grande número de dirigentes sindicais, deverão ser auscultados os representantes dos trabalhadores sôbre as diretrizes da campanha. O sr. Parsifal Barroso deverá prestar algumas declarações sôbre os rumos a seguir pelo Ministério do Trabalho em relação aos futuros níveis do salário-mínimo em todo o país.

ANDAMENTO DE PROCESSOS JUDICIAIS na Procuradoria da Fazenda Municipal

Não é pequeno o número de queixas que temos recebido sôbre o moroso andamento de feitos das diferentes Varas e Juízos da Justiça local na Procuradoria da Fazenda Municipal. Os processos que são para ali remetidos, como inventários, apurações de haveres e dissolução de sociedade, quase sempre demoram semanas e até meses. E isso principalmente porque a Procuradoria não possui os chamados "correios", funcionários que quase tôdas as repartições públicas têm. No entanto, é sabido o excesso de funcionários existentes na Prefeitura do Distrito Federal, para os mais diferentes misteres.

No caso em aprêço é preciso que os próprios serventuários da Justiça providenciem um portador especial àquela dependência da Prefeitura. Se assim não fizerem, os processos permanecerão meses e até anos, sem que sejam devolvidos, embora despachados devidamente.

É, como se vê, uma situação imperdoável, mormente em se tratando de um órgão tão importante da Municipalidade, que está a merecer, em conseqüência, uma providência imediata dos responsáveis por aquêle serviço.

ASSISTÊNCIA AOS LÁZAROS

Combater a lepra é obra de solidariedade humana e de defesa social. — Sociedade do Distrito Federal de Assistência aos Lázaros e Defesa Contra a Lepra. — Rua Santa Luzia, 793, 15.º — Sala 1513.

A Caixa Econômica Federal do Rio de Janeiro INFORMA:

São inteiramente destituidos de procedência quaisquer notícias ou comentários pertinentes à natureza de nomeações feitas para a Caixa Econômica, procurando dar-lhes sentido ou fundamento diverso do que realmente tiveram: PRIMEIRO, porque tôdas as nomeações foram feitas em caráter interino ou provisório, e os candidatos selecionados de acôrdo com as exigências legais e regulamentares, nos têrmos do Decreto n.º 31.477, de 18 de setembro de 1952, cuja observância foi, aliás, recentemente recomendada em Circular da Presidência da República, publicada na imprensa. SEGUNDO, porque as nomeações feitas, mediante autorização prévia do Conselho Superior das Caixas Econômicas Federais e do Ministro da Fazenda para ampliação dos quadros, resultaram não sòmente da abertura de novas Agências no Ministério da Guerra, Ministério da Marinha e Agência-volante, como ainda da inovação do pagamento aos inativos dos Ministérios da Guerra, Marinha, Aeronáutica, e do IPASE, pagamento de vencimentos a servidores públicos civis e militares, mediante procuração, e recebimento do Impôsto de Renda em tôdas as Agências da Caixa. Não obstante, a economia na despesa do pessoal, nos dois semestres de 1955, foi de Cr$ 19.974.182,90 (dezenove milhões, novecentos e setenta e quatro mil, cento e oitenta e dois cruzeiros e noventa centavos).

A esses fatôres deve-se acrescentar a circunstância do enorme desenvolvimento dos próprios serviços da Caixa, que se traduzem em cifras: de agôsto de 1954 a dezembro de 1955, sob a atual Administração, o aumento de depósitos foi de Cr$ 2.861.748.000,00 (dois bilhões, oitocentos e sessenta e um milhões, setecentos e quarenta e oito mil cruzeiros), atingindo, em 31 de dezembro de 1955, a Cr$ 9.153.928.000,00 (nove bilhões, cento e cinquenta e três milhões, novecentos e vinte e oito mil cruzeiros). Os empréstimos subiram de Cr$ ..... 5.458.504.000,00 (cinco bilhões, quatrocentos e cinquenta e oito milhões, quinhentos e quatro mil cruzeiros) a Cr$ .... 7.624.902.000,00 (sete bilhões, seiscentos e vinte e quatro milhões, novecentos e dois mil cruzeiros); os disponiveis tiveram variação de + 97,1% e o lucro da Caixa, no ano de 1955, foi d eCr$ 103.618.000,00 (cento e três milhões, seiscentos e dezoito mil cruzeiros).

A Caixa Econômica, submetida à tríplice fiscalização do Conselho Superior, do Ministério da Fazenda e do Tribunal de Contas, está rigorosamente atualizada na comprovação legal de tôdas as suas providências.

Rio de Janeiro, 8 de fevereiro de 1956.

a) JERONYMO DE CASTILHO
Secretário Geral

CORREIO DA MANHÃ

SUCURSAL DE COPACABANA

AVENIDA N. S. DE COPACABANA 860-A

Tel. 37-1832

ANÚNCIOS ⊛ ASSINATURAS

Queixas e Reclamações a serviço do Bairro

34272

Das Fábricas CIMO para o confôrto do seu escritório

MÓVEIS CIMO

R. INVÁLIDOS, 139
TEL. 22-4372

BANCO MOREIRA SALLES S. A.

(UMA INSTITUIÇÃO TRADICIONAL)

ALFÂNDEGA, 19
ASSEMBLÉIA, 23
MEM DE SA, 122 (LAPA)
MARIA FREITAS, 73 (MADUREIRA)
CARDOSO DE MORAIS, 594 (RAMOS)
FONSECA TELES, 3 (SÃO CRISTÓVÃO)

Copacabana, 1165 — Esq. Sá Ferreira

93241

Torne seu lar mais alegre COM PAPEL PINTADO

CASA DAVID de J. M. T. Martins — Tel. 49-9191

60938

CORREIO DOS ESTADOS

O sr. Paulo Siqueira Cardoso, presidente do Sindicato da Indústria de Aparelhos Elétricos, em considerações tecidas a respeito da indústria nacional de motores, capacitada a atender à evolução fabril, afirmou que as condições de abastecimento são plenamente satisfatórias, embora não se possa estabelecer por enquanto uma previsão do consumo de motores nos próximos anos. Êsse assunto está diretamente ligado ao crescimento da produção de energia elétrica e da instalação de novas fábricas e novas máquinas no parque manufatureiro existente.

Segundo estudos feito pelo Sindicato, presume-se que haverá até 1958 um crescimento da produção de energia elétrica da ordem de 80% sôbre o total anual, de acôrdo com informações oficiais. Para atender a essa estimativa, as indústrias paulistas produtoras de motores já se encontram aparelhadas, produzindo atualmente 200 mil motores industriais por ano, e 500 mil unidades de motores para acionar manufaturas de consumo doméstico. (Asp.)

Alagoas

Comandante — Atendendo ao convite do governador Muniz Falcão, seguiu para Maceió o capitão do Exército Murilo Luiz, que assumirá o comando da Polícia Militar alagoana. (M.).

Amapá

Capitão dos portos — Foi nomeado Capitão dos Portos deste Território o capitão de Fragata Paulo Carvalho da Fonseca e Silva, em substituição ao seu colega Paulo Frederico de Mendonça Amaral. (M.).

Amazonas

Combustível — Manaus está ameaçada com a paralisação do tráfego de ônibus e carros de praça, em consequência da escassez de combustível. A gasolina e o querozene já estão racionados. O Govêrno do Estado tem tomado tôdas as providências para evitar o pior, inclusive fazendo transportar combustível de Belém, para o que solicitou a colaboração do Quarto Distrito Naval. Asp.

Bahia

Transporte — Tendo em vista os entendimentos realizados entre os govêrnos da Bahia e de Sergipe, no sentido de melhorar o serviço de transportes entre os dois Estados, foi inaugurada uma linha de navegação da Bahia para Aracaju, sendo essa a primeira viagem feita pelo navio "Canavieiras". Participando dessa viagem inaugural, seguiu para Aracaju, um representante do govêrno baiano. (Asp.).

Ceará

Bombeiros — O governador Paulo Sarazate autorizou o pagamento de 2 milhões e 800 mil cruzeiros para a compra de aparelhamento modernissimo para o Corpo de Bombeiros da Capital. O referido aparelhamento chegará em junho vindouro. (M.).

Maranhão

Demissões — Visando uma compressão de despesas que livre a Prefeitura de gastos desnecessários, o sr. Ivar Saldanha, novo prefeito de São Luiz acaba de demitir cento e cinquenta servidores nomeados ilegalmente.

A economia com as demissões somou cêrca de dois milhões de cruzeiros anuais. (Asp.).

Minas Gerais

Promoções — De acôrdo com indicação do Tribunal de Justiça, o governador do Estado promoveu, por antiguidade, os seguintes juízes: João de Oliveira Brasil, de Guaxupé, para Passos; José Tindal Pires, de Além Paraíba para Pium-i; Miguel Alves Costa, de Bom Despacho para Lajinha. (M.).

Posse — Perante o Tribunal de Justiça Militar em sessão extraordinária, tomaram posse os coronéis Lauro Pires de Carvalho e José Marques Filho, nomeados recentemente juízes, em substituição aos coronéis Edson Neves e Américo de Magalhães Goes, que passaram para a reserva. (M.).

Cadastro rural — Está despertando grande interêsse no meio rural do Estado o levantamento cadastral das propriedades agrícolas, para posterior revisão do Impôsto Territorial, segundo estabelece o decreto 4.869, de 3 de janeiro último.

A FAREM, por intrmédio de seu vice-presidente, sr. Roberto Werneck, quando da elaboração do citado decreto, colaborou com a Secretaria das Finanças.

A FAREM, pelo seu presidente sr. Josaphat Macedo, e em caráter de urgência, está tomando várias providências, no sentido de esclarecer e orientar os contribuintes ruralistas sôbre o novo tributo, onde houver Associações Rurais ou Cooperativas Agro-Pecuárias. E onde as houver, o esclarecimento ou entendimento é feito através das Prefeituras Municipais. (M.).

Nomeação — O governador Bias Fortes assinou ato nomeando para as funções de diretor do Serviço de Rádio-difusão do Estado o jornalista Moacir Andrade. (M.).

Relatório — Seguiu para o Rio o sr. Waldemar Diniz Henriques, presidente da COAP. O dirigente do órgão tabelador recebeu um convite do presidente da República para avistar-se com S. Exa.

Na oportunidade, o sr. Waldemar Diniz historiará todos os acontecimentos desenrolados nesta Capital, sôbre os vários aumentos verificados no consumo de gêneros alimentícios. M

Confirmação — Recusando o pedido de demissão formulado pelo engenheiro Dermeval Pimenta, por julgá-lo da confiança da atual administração federal, o ministro da Viação confirmou o referido técnico no cargo de administrador da Rêde Mineira de Viação, à qual vem êle prestando há vários anos, relevantes serviços. M

Hospital — Foi inaugurado o Hospital Geral de Lindoia, centro de cura que teve a descobri-lo o sr. Francisco Tozzi, fundador daquela localidade.

O Hospital Geral de Lindoia conta com 60 leitos e seções especializadas de cirurgia, alta cirurgia, clínica geral, maternidade. M

Visita — Belo Horizonte hospedará a partir de hoje o sr. Vicent Auriol, ex-presidente da República francesa e atualmente na Comissão de Negócios Estrangeiros da França. O ilustre visitante receberá do govêrno e povo mineiro várias e importantes homenagens. M

Declaração de bens — Ao plenário da COAP foi comunicado ontem, pelo chefe do Serviço de Coordenação, que o Tribunal de Contas está exigindo, dentro de 30 dias, declaração de bens de todos os conselheiros do órgão tabelador. Suc.

Salário mínimo — Cêrca de 1.000 operários da mina de Morro Velho deverão ser dispensados caso seja aprovada a nova tabela de salário-mínimo. O próprio sr. J. S. Werecher, diretor das relações públicas da importante companhia, abordado pela reportagem sôbre o assunto, respondeu: — "Se o salário mínimo vier, a Companhia do Morro Velho, como qualquer outra empresa, sofrerá as consequências dêste salário. O preço do ouro é mundial e não um preço particular do Brasil, não podendo, pois, ser alterado. Uma companhia que explora o ouro, enfrentará, pois, uma situação bastante delicada." Suc.

Pará

Desmentido — O prefeito de Belém do Pará desmentiu que estivesse cogitando de fazer empréstimo ao govêrno do Estado a fim de solver os compromissos da Prefeitura inclusive o pagamento do funcionalismo que está com um atrazo de três meses.

Disse o sr. Celso Malcher que, realmente, a Prefeitura está numa situação ruim, mas, com a cobrança dos atrasados referente ao impôsto predial, tudo ficará resolvido. M

Falta de luz — A zona urbana da cidade deverá permanecer trinta dias sem energia elétrica em virtude do serviço de colocação dos novos fios que exige a paralisação do fornecimento da corrente. M

S A P S — Desejando colaborar com o Prefeitura no serviço de fornecimento de gêneros mais baratos à população, o SAPS, por intermédio de seu delegado, sr. Antonio Caetano, pretende instalar postos de venda em todas as feiras livres de Belém bem como em Icoaraci e Mosqueiro. M

Inspeção — O tenente coronel Janary Nunes, novo presidente da Petrobrás, de regresso do Amapá, onde transmitiu o govêrno do Território, deixará hoje Belém com destino a Manaus, iniciando, assim, a visita de inspeção às unidades dessa empresa. Após visitar a Agência da Petrobrás em Manaus, o coronel Janary Nunes, em avião Catalina, seguirá para Nova Olinda, onde pernoitará, seguindo no dia imediato para Abacaxis, visitando suas instalações. AN

Rio de Janeiro

Melhoramentos — Acompanhado de auxiliares diretos de sua administração, o governador Miguel Couto Filho visitou ontem o município de Teresópolis onde inspecionou serviços e inaugurou obras públicas. Entre estas, destacou-se a Usina Termo-Elétrica, que o governador inaugurou às 17 horas, como contribuição de seu govêrno ao melhoramento das condições do suprimento de energia elétrica à bela cidade sede daquele município. Estêve também o sr. Miguel Couto Filho na Usina Amaral Peixoto, onde inaugurou obras de remodelação. Outras visitas fêz o governador ao Hospital Municipal, à Divisão de Fazenda da Prefeitura, nesta última inaugurando alguns melhoramentos, e às obras de construção da Adutora do Triunfo, promovidas tôdas pelo prefeito Janotti. AN

Rio Grande do Sul

Uva — Até o fim desta semana, segundo informações do secretário da Agricultura, sr. Orlando da Cunha Carlos, será fixado o novo prêço mínimo para o quilo da uva desta safra. ASP.

Colônias de Férias — Já está funcionando sob o patrocínio da Secretaria de Educação colônias de férias destinadas a proporcionar êste benefício a 1.800 crianças alunos dos estabelecimentos de ensino mantidos pelo govêrno do Estado. ASP.

Congresso — Será instalada, hoje, na cidade de Camaquã, o 4º Congresso Regional da Ação Social Rural, organizado pelo arcebispo metropolitano com a colaboração dos Poderes Públicos e municípios de Guaíba, Tapes, São Jerônimo, Encruzilhada do Sul e São Lourenço do Sul. O programa para êsse importante certame é constituído de uma série de assuntos para os ruralistas. ASP.

Santa Catarina

Tribunal — O Tribunal de Contas elegeu seu presidente o senhor João Bayer Filho, ex-secretário da Fazenda do govêrno passado e professôr da Faculdade de Direito de Santa Catarina. M.

São Paulo

Agua — Realizou-se uma conferência entre o governador do Estado, o secretário da Viação e o diretor do DAE, a fim de examinar o problema da escassez de água que se acentua na capital paulista. M.

Secretariado — Segundo se informa, o sr. Jânio Quadros deverá proceder à reforma do secretariado ainda esta quinzena. O chefe do Executivo preencherá, inicialmente, a vaga que ora existe na secretaria da saúde, com o afastamento do sr. Scalamandré Sobrinho. Dois grupos políticos almejam aquela pasta. A UDN, que indicaria a sra. Carlota Pereira de Queiroz, e os dissidentes do PSD, que apresentariam o nome do sr. Amaral Lira. M.

Viagem — Atendendo a um convite da União Internacional dos Parlamentos, seguiu para a Europa o deputado André Franco Monteiro, do PDC, e presidente da Assembléia Legislativa. Visitará numerosos parlamentos do Velho Continente. Antes de regressar, o secretário geral do PDC irá à Itália, a fim de entrar em contato com os líderes democratas cristãos italianos, e cuidar do próximo Congresso da Democracia Cristã, que deverá ter lugar em S. Paulo. M.

Casas Populares — Em declarações à imprensa, o secretário do Trabalho, sr. José Adolfo Chaves, informou que o Estado promoverá o estudo da construção de casas populares em S. Paulo, onde se torna dia a dia, mais difícil o problema da habitação.

Com êsse objetivo, foi organizada uma comissão especial que se instalará amanhã. M.

Pulmões — Segundo informações colhidas na Secretaria de Saúde, o dr. Hart Van Riper, diretor da Fundação Nacional de Combate à Paralisia Infantil, instituição fundada pelo presidente Franklyn Roosevelt, telegrafou ao governador, comunicando que, através daquela Fundação, foram obtidos nos Estados Unidos seis pulmões de aço, de dupla ação, a fim de serem usados em São Paulo, no combate à poliomielite.

Trata-se de material moderno, cuja aquisição foi possível graças também à cooperação do Banco do Brasil e do diretor da SUMOC. Cada aparelho custará, pôsto em São Paulo, cêrca de 100 mil cruzeiros. Asp.

Visitantes — Chegarão hoje a S. Paulo, procedentes do Rio de Janeiro, 32 personalidades norte-americanas membros da Comissão de Relações Internacionais e Comércio da cidade de Kansas. A caravana viajará em 2 aviões especiais e será recebida no aeroporto de Congonhas, no pavilhão oficial, pelo cônsul norte-americano, diretores da Câmara Americana de Comércio e outras pessoas gradas. Sexta-feira, após entrar em contato com os membros mais representativos dos círculos comerciais, industriais e financeiros de São Paulo, os visitantes serão recebidos pelo governador e pelo prefeito da capital, prosseguindo viagem sábado, por via aérea, para Montevidéu. A. N.

Concentração — A Associação Paulista de Municípios designou o dia 24 de março para a realização de uma concentração Municipalista na cidade de Barretos, à qual deverão comparecer autoridades estaduais, prefeitos e vereadores de diversos municípios de São Paulo. A. N.

Ibirapuera — O prefeito Lino de Matos assinou decreto nomeando o sr. Francisco Matarazzo Sobrinho para a presidência da Comissão do Parque de Ibirapuera. Asp.

A VOLTA DO PROFESSOR WASHINGTON PIRES AO GOVÊRNO DE MINAS

O dr. Washington Ferreira Pires, antigo secretário de Estado do govêrno Olegário Maciel, em Minas, ex-deputado federal e ex-ministro da Educação, volta agora ao govêrno mineiro como secretário de Saúde.

De há muito se achava afastado das atividades administrativas. É professor de Medicina da Universidade de Minas e clínico profissional. Natural de Formiga, onde exerceu a clínica, elemento do P. T. B., retorna ao poder menos como um homem de partido do que como higienista e sanitarista especializado.

NOVAS AERONAVES PARA A FROTA DO LÓIDE AÉREO

Acima, um dos novos aparelhos, em baixo, diretores e funcionários da companhia ao lado dos novos aviões

Demonstrando a constância e a segurança de seu desenvolvimento, o Lóide Aéreo acaba de receber mais duas aeronaves, o LDZ e o LDY, aumentando para dezenove o número de seus aviões.

Procedentes de Miami e pilotados, respectivamente, pelo comandante americano George Robertson e pelo coronel Marcílio Gibson Jacques, Superintendente do Lóide Aéreo, chegaram no dia 8 do corrente, aterrissando no Aeroporto Santos Dumont, às .. horas, depois de pernoites em San Juan, Caiena, Belém, Carolina e finalmente fazendo Anápolis-Rio.

Com o propósito de servir ao Brasil, sempre melhor, os dirigentes da Companhia não poupam esforços adquirindo novas unidades, estendendo suas linhas e lutando por preços mais acessíveis para o transporte aéreo.

Acima, um dos novos aparelhos, em baixo, diretores e funcionários da companhia ao lado dos novos aviões.

DE MINAS

— 120 dias por ano sem trabalho
— Sugestão ao governador para reduzir a malandragem
— O promotor foi despejado por ser contra o jôgo
— Três carros furtados por dia

W. M. . .

BELO HORIZONTE, 8 (Sucursal) — Os dirigentes das classes produtoras entregaram ao sr. Bias Fortes um memorial solicitando ao governador reduzir os feriados e pontos facultativos que dificultam os trabalhos das repartições públicas e estabelecimentos privados. Apresentaram uma estatística em que se verifica que não se trabalha em 54 domingos, 27 meios sábados, 6 dias de feriados nacionais, 7 dias santos de guarda, sexta-feira da Paixão, finados e carnaval; 20 dias de férias que pela lei são atribuídas a cada trabalhador e a média mínima de quatro faltas anuais dando um total de 120 dias de folga. Em Minas, afirmam as classes produtoras, mais grave é ainda a situação tantos são os pontos facultativos decretados. Se chega alguém importante, vem o decreto; ponto facultativo; se morre um figurão o mesmo ocorre e são vários outros os motivos para mais uma folga. Com os servidores públicos a situação é ainda mais séria que a verificada nas atividades privadas. Focalizam as entidades das classes produtoras os efeitos que o número impressionante de feriados, dias santos, pontos facultativos, etc., determina nas atividades do ensino primário. Mostram, pela evidência dos dados estatísticos os males advindos das constantes paralisações das aulas, com que mais difícil se torna a educação.

Para remediar a situação os dirigentes das classes produtoras apresentaram sugestão de anteprojeto de lei em que diz entre outras coisas que as repartições estaduais observado o horário vigente, não funcionarão, além dos domingos e feriados, na sexta-feira da Paixão e nos dias 6 de janeiro, Dia da Ascensão do Senhor, Dia de Corpus-Christi, 29 de junho, 15 de agôsto, 1.º de novembro e 8 de dezembro. Estas disposições aplicam-se também aos estabelecimentos de ensino do Estado, os quais, entretanto, deverão fazer as comemorações dos feriados nacionais e de outras datas cívicas sem prejuízo do horário das festividades escolares. Aos sábados, tais estabelecimentos estarão fechados, transferindo-se entretanto, para êsses dias as aulas que deixarem de ser dadas, durante a semana em virtude das comemorações.

Fica abolido o chamado "ponto facultativo" não podendo ser suspenso o expediente das repartições estaduais por motivo de aniversário, falecimento, chegada, partida ou posse de personalidades civis, militares ou religiosas. A decretação de luto oficial não acarreta a suspensão do expediente normal das repartições estaduais e nem dos estabelecimentos de ensino, mas deverá ser hasteada a bandeira estadual e, nos casos em que o permita a legislação federal, também o pavilhão nacional.

Vamos ver se o govêrno aceitando estas sugestões diminua a malandragem.

JOGO

O sr. Ribeiro Pena, secretário do Interior, mandou circular aos delegados de Polícia recomendando providências necessárias a fim de que seja impedida a prática de jogos proibidos, qualquer que seja o pretexto que se invoque para realizá-la. Para isto, diz o secretário que prestigiará tôdas as medidas visando ao combate à batota o que deverá ser realizado com energia e absoluta justiça.

Enquanto o secretário do Interior determina estas providências o promotor de Justiça de Lambari vê-se em dificuldades. Dispondo-se a combater o jôgo naquela estância balneária encontrou resistência por parte dos exploradores da jogatina sendo despejado do hotel. Não pôde ir para outro porque os proprietários de comum acôrdo vedaram-lhe a entrada.

O dr. Dario Abranches Fioti lançou então manifesto ao povo lambariense explicando sua atitude e desfazendo as alegações de ser inimigo da cidade. Nesse manifesto diz o dr. Fioti que "não existindo casa ou apartamento vago que possa ser alugado prefiro perder o cargo a campactuar com a jogatina".

Os batoteiros alegam que sem jôgo não há turismo o que não é verdade pois os hotéis já estavam cheios muitos dias antes quando foi reaberto o Cassino das Fontes. As cidades balneárias estão movimentadas nesta estação, mesmo sem o jôgo.

— "Não me interessa se a maioria é ou não a favor do jôgo, porque não estou aqui para cortejar a opinião pública, mas para promover e fiscalizar a aplicação da lei".

E concluí o representante do Ministério Público:

— Não serei eu uma dessas autoridades corruptas, acomodatícias e tolerantes que desmoralizam o poder e transformam o Brasil na China da América. Se realmente a cidade me obriga a escolher entre a jogatina e a expulsão — prefiro ser expulso".

CARROS FURTADOS

Uma estatística dos últimos meses veio revelar um caso grave. Estão sendo roubados em Belo Horizonte, diàriamente, 3 automóveis. O sr. Davidson Pimenta vem realizando através do Serviço Estadual do Trânsito um trabalho intenso para impedir que os carros roubados consigam sair de Belo Horizonte. Para isto as barreiras colocadas nas estradas principais vêm fazendo uma fiscalização rigorosa. Assim, os ladrões não podendo sair com o carro da Capital roubam as peças de mais valor e que podem ser colocadas no mercado e depois jogam o veículo de encontro a árvores para danificá-lo e, se possível, inutilizá-lo.

DESRESPEITO À LEI NA RÁDIO MAUÁ

Os estatutos omitiram a figura do diretor

Na véspera de deixar o Ministério do Trabalho, o sr. Nelson Omegna baixou uma portaria modificando radicalmente a estrutura da Fundação Rádio Mauá. Segundo os novos Estatutos, publicados no "Diário Oficial" do dia 31 de janeiro, tôdas as atribuições do Diretor-Geral passaram para o presidente da Fundação. Os Estatutos omitiram a figura do diretor ao qual não se faz nenhuma referência, nem se dá qualquer função. Ao mesmo tempo o presidente da Fundação é autorizado a nomear um número indeterminado de diretores de departamentos internos. Esses diretores terão vencimentos superiores a ..... 10.000 cruzeiros mensais. O fato tem sido comentado dentre outros motivos porque o cargo de Diretor, virtualmente supresso pela Portaria do ex-Ministro Nelson Omegna, foi criado por lei e o seu titular é provido por decreto do Presidente da República.

O texto legal, art. 4.º do decreto-lei n. 7.381, de 13 de março de 1954, é o seguinte:

"Art. 4.º — A administração da Fundação será constituída por um Presidente, um Diretor, um Conselho Técnico-Administrativo e um Conselho Fiscal. O Presidente, o Diretor e os membros dos Conselhos serão nomeados pelo Presidente da República".

Foi êsse texto da lei que a Portaria do sr. Nelson Omegna procurou revogar. Ao mesmo tempo o ex-ministro do Trabalho baixou outra portaria, com a data de 30 de janeiro, fixando em Cr$ 20.000,00 (vinte mil cruzeiros) a gratificação do Presidente recém-nomeado para a Fundação, sr. Armenio Jouvin.

O fato em aprêço, inteiramente contrário às normas de austeridade e respeitabilidade da administração, há de merecer o devido exame por parte do atual ministro do Trabalho.

E' preciso também apurar se os novos Estatutos foram antes submetidos à apreciação do Procurador-Geral do Distrito Federal, nos têrmos do art. 2.º da citada lei n. 7.381.

O nosso colega de imprensa, sr. Heitor Moniz, que vinha exercendo as funções de Diretor Geral da Rádio Mauá, em carta dirigida ao Ministro Parsifal Barroso, apresentou o seu pedido de exoneração.

O fato, porém, de ser concedida ou não a sua dispensa, não é o essencial no caso. O cargo de diretor é de confiança. O diretor, pertencendo ao P.S.D. é o ministro sendo do P. T. B., pode não merecê-la. O que importa é o restabelecimento da ordem legal e administrativa. E é o que se deve esperar do ministro Parsifal Barroso.

ACUSA OS PROPRIETÁRIOS DE MORRO VELHO

O presidente do Sindicato dos Trabalhadores na Indústria de Extração de Ouro e Metais Preciosos de Nova Lima, Minas Gerais, sr. José Nilo Rosário, reclamou junto ao Departamento Nacional do Trabalho contra a falta de solução do pagamento da taxa de insalubridade aos mineiros de Morro Velho. Acentuou que apesar de todos os esforços e denúncias, o caso continua insolúvel. Tôdas as promessas das autoridades do Ministério do Trabalho adiantou êsse dirigente sindical — têm sido vãs.

Revelou que ainda recentemente entregara ao ex-ministro Nelson Omegna uma denúncia apontando como o Patrimônio Nacional é lesado na extração do ouro. Está, assim, disposto a tornar público êsse documento, a fim de que a Nação conheça tôda a sua extensão.

RECEBIDOS PELO PRESIDENTE DA REPÚBLICA

Foram recebidos pelo presidente da República, ontem, à tarde, no Catete, o sr. Robert N. Winters, embaixador em missão especial do Canadá, acompanhado do sr. Sydney Pierce, representante diplomático daquêle país no Brasil; sr. Nordechai Kidron, embaixador em missão especial do Estado de Israel, acompanhado do sr. Hanon Aynor, encarregado de Negócios; o vice-presidente da Norton Behr Manning Overseas Inc., srs. Júlio Barros Barreto e Jacinto Sá Lessa. O sr. Juscelino Kubitschek recebeu, ainda, o general Edmundo Macedo Soares e Silva, presidente da Companhia Siderúrgica Nacional, com quem conferenciou. O sr. João Goulart estêve, ontem, à tarde, no Catete, havendo conferenciado com o presidente da República.

VASTO O PROGRAMA DA KRUPP

Caminhões, guindastes, cimento, moinhos e outros empreendimentos se seguirão às locomotivas

São Paulo, 8 — Foi assinada ontem nos Campos Elíseos, pelo governador Jânio Quadros e diretores da Indústria Nacional de Locomotivas, a escritura pela qual o govêrno do Estado aliena, aquela emprêsa que representa em nosso país o grupo industrial alemão Krupp, imóveis pertencentes ao patrimônio do antigo Instituto do Café, situados em Campo Limpo, próximo de Jundiaí, para neles ser instalada uma fábrica de locomotivas. Logo após a assinatura da escritura, o sr. Rudolf Kraus, diretor da I.N.L., prestou esclarecimentos, havendo declarado: "Faz parte do programa a ser, desenvolvido por etapas, de acôrdo com a receptividade que encontrar a indústria e após que lhe for dispensado, sobretudo pelas autoridades governamentais: 1º - fabricação de locomotivas de todo género, a vapor, diesel e elétrica; rejuvenescimento de locomotivas existentes no país mas atualmente não em estado de entrar em serviço; fabricação de peças sobressalentes para locomotivas e outros materiais ferroviários; 2º - fabricação de caminhões e peças sobressalentes; 3º - fabricação de guindastes e instalações de carga para o equipamento de portos, usinas industriais e análogas; 4º - construção de fabricas de cimento e suas instalações; construção de instalações de britagens e de peneiras bem como de outros para extração e preparação de minérios, carvão e semelhantes; 5º - fabricação de escavadeiras de colheres e outras máquinas de terraplanagem; 6º - construção de instalações de extração, moinhos de óleo, prensas de parafusos sem fim e outras instalações para o tratamento e a refinação de matérias primas; 7º - em colaboração com a casa **Heinrich Lanz**, de Mannheim, bastante conhecno Brasil, produção de tratores, bem como outras máquinas e instalações para a agricultura; e 8º - colaboração com indústria já existentes no Brasil e no Estado de São Paulo e incitamento para a sua ampliação. Antes de passar a palavra ao secretário da Fazenda, para falar em nome do govêrno estadual, disse o governador Jânio Quadros: "Esta é uma cena histórica da qual nos orgulhamos todos de nela haver participado". São Paulo, nêste instante, dá ao capital e ao trabalho estrangeiro: Vinde e eu multiplicarei por mil os vossos esforços". A.N.

EX-PRESIDENTE da França em Minas Gerais

BELO HORIZONTE, 8 (Da sucursal). Chegará, amanhã, a esta capital o casal Vincent Auriol. O sr. Auriol foi presidente da República Francesa, ocupando atualmente a presidência da Comissão de Negócios Estrangeiros e veio ao Brasil assistir à posse do sr. Juscelino Kubitschek na presidência da República. Nesta capital, os visitantes serão hóspedes oficiais do govêrno.

Acusações do governador do Rio Grande do Norte ao seu antecessor

NATAL, 8 — "O que fizeram com o Rio Grande do Norte, nestes últimos quatro anos, foi um verdadeiro crime" — declarou à nossa reportagem o governador Dinarte Mariz, referindo-se à administração do ex-governador pessedista Silvio Pedrosa.

Adiantou o líder udenista que a dívida deixada pelo sr. Silvio Pedrosa atinge à elevada soma de 100 milhões de cruzeiros, afora os vencimentos em atraso do funcionalismo estadual, correspondentes aos meses de Dezembro e Janeiro, cuja cifra ultrapassa a casa dos 16 milhões.

O governador Dinarte Mariz não se cansa de afirmar que encontrou o Estado em situação do verdadeira penúria com, apenas, 171 mil cruzeiros em caixa e com um "deficit" de cêrca de 100 milhões, além de uma dívida flutuante de igual importância.

"A impressão que tive ao assumir a chefia do Executivo estadual — continua o governador potiguar — foi a de que o Rio Grande do Norte não tinha govêrno. O que o meu antecessor praticou à frente da administração do Estado, não foi, apenas, um escândalo, foi um verdadeiro escárneo. Antes de assumir o govêrno já sabia dos desatinos praticados pelo sr. Silvio Pedrosa, mas nunca imaginei que a sua irresponsabilidade fôsse a tal ponto".

Os últimos atos do govêrno Silvio Pedrosa criaram os mais sérios embaraços à nova administração, quer pelos gastos elevados que efetuou nos últimos instantes de sua administração, quer pelo número elevado de nomeações que assinou. Nêsse sentido o sr. Dinarte Mariz já redigiu uma consulta ao Supremo Tribunal Federal visando anular todos êsses atos considerados altamente lesivos à economia do Estado.

Um dêsses atos e que maior repercussão alcançou nas finanças do Estado, foi, sem dúvida, a sanção do projeto de lei aprovado pela Assembléia Legislativa, concedendo aumento ao funcionalismo estadual. Essa lei peca pela base, pois autoriza a majoração dos vencimentos e não indica os meios para cobrir as despesas. Além do mais, muito embora tivesse sido aprovada há muito tempo, sòmente agora foi sancionada, deixando assim o encargo ao novo govêrno.

Para enfrentar a aflitiva situação em que encontrou o Rio Grande do Norte, o sr. Dinarte Mariz determinou inicialmente rigorosa compressão de despesas, descomissionando todos os funcionários do Estado que se encontravam à disposição de outros órgãos ou instituições e que vinham onerando os cofres públicos; proibiu o uso de carros oficiais fóra do horário normal de trabalho, além da adoção de outras medidas restritivas que possam resultar em economia para o tesouro estadual.

Por outro lado, determinou um rigoroso e completo levantamento da situação do Estado, a fim de que, ainda no decorrer dêste mês, possam ser postas em prática medidas drásticas capazes de recuperar as finanças estaduais.

E' propósito do governador potiguar aplicar um "vassourada" em regra no funcionalismo público, demitindo todos os elementos nomeados irregularmente pelo sr. Silvio Pedrosa, especialmente o grande número de fiscais de rendas contemplados com um rendoso emprêgo ao apagar das luzes do último govêrno. Paralelamente a essa medida, reverterão ao serviço público todos os funcionários aposentados por meios ilícitos nos últimos instantes da administração passada.

Outro assunto que está merecendo a maior atenção do novo govêrno, é o caso da concorrência pública para o arrendamento do Grande Hotel, de propriedade do Estado, da qual saiu vencedor o deputado pessedista Teodorico Bezerra, que assinou um contrato de 15 anos, na base de dez mil e quinhentos cruzeiros por mês, muito embora outra emprêsa tivesse oferecido a importância de cem mil cruzeiros mensais. E' pensamento do sr. Dinarte Mariz anular essa concorrência, baseado no fato de que a proposta mais vantajosa para o Estado não foi aceita por motivo de interêsses particulares.

Entretanto o que mais impressionou o governador Dinarte Mariz, foi a "nova prática de administração" adotada pelo sr. Silvio Pedrosa que efetuava todos os pagamentos e recebimentos do Estado, através do seu gabinete, depositando em seu próprio nome em bancos particulares, as importâncias recebidas da União pelo Estado.

Informou ainda o sr. Dinarte Mariz que, da verba de gasolina destinada ao gabinete do governador (que é de 120 mil cruzeiros por ano) foram gastos, sòmente no mês de janeiro a importância de 100 mil, ficando para o novo govêrno, apenas, 20 mil cruzeiros, para o resto do ano. Uma verba de sete milhões de cruzeiros, recebida da União no mês de Janeiro — e ainda o governador Dinarte Mariz quem informa — foi desviada indevidamente, além de ter sido gasta totalmente a verba constante do orçamento de 1956 e destinada a "obras novas", no valor de três milhões de cruzeiros.

Em visita à imprensa oficial, constatou o sr. Dinarte Mariz a falta de várias maquinas, inclusive linotipos e a chicheria. Imediatamente foi aberto um rigoroso inquérito destinado a apurar as responsabilidades dos diretores daquele departamento.

Depois de criticar acerbamente a conduta do sr. Silvio Pedrosa à frente da administração norte-riograndense, assim concluiu o governador Dinarte Mariz: "Farei um govêrno dentro da mais absoluta moralidade administrativa. Não permitirei a quem quer que seja o uso da coisa pública em proveito próprio, porque não basta sabermos que existem ladrões, é necessários que os apontemos à Justiça. Apesar dessa situação difícil em que encontrei o Estado, posso garantir que dentro de um ano o Rio Grande do Norte estará completamente recuperado, moral e administrativamente. Pretendo, ao deixar o govêrno, entregar ao meu sucessor um Estado organizado e não essa balbúrdia que me foi entregue". Asp.

COMÉRCIO COM A POLÔNIA

Gestões do governador paulista

SÃO PAULO, 8. Manteve o governador de São Paulo uma entrevista com o sr. Czeslaw Tajer, ministro do comércio exterior da Polônia, referente ao intercâmbio comercial entre o Estado de São Paulo e aquela nação; tendo sido discutida a possibilidade do fornecimento à Polônia, de excedentes de algodão paulista em troca de máquinas, equipamentos e matérias para usina elétricas de fabricação polonesa. Cogitou-se, também, do fornecimento de outras mercadorias paulistas, enviando a Polônia, em troca, materiais para construção de rêde de silos e frigoríficos; locomotivas, vagões e equipamentos para estrada de ferro e instalações industriais, para fabricação de material ferroviário. Os entendimentos iniciados deverão prosseguir entre o sr. Jânio Quadros e uma firma polonesa estabelecida em S. Paulo. M.

DENÚNCIA À COAP DO ESTADO DO RIO

Pretendem aumentar mais ainda o açúcar

Quando ontem se achava reunido o plenário da COAP fluminense, em Niterói, o representante do comércio varejista denunciou o novo aumento que pretendem os usineiros sôbre o açúcar. Disse ainda que algumas firmas distribuidoras já se encontram com as portas fechadas e que vai haver falta do artigo, a fim de forçar a majoração.

A propósito outro membro do plenário — representante dos economistas — informou que, na véspera, passando pela praça da Harmonia, nesta capital, vira que, de diversos caminhões ali estacionados, faziam-se o transbordo, para dois grandes veículos fechado, dêsses usados para mudanças, de enorme quantidade de açúcar refinado das Usinas Nacionais, pertencente ao Instituto do Alcool e Açúcar.

Declarou mais o representante dos economistas que não atinara com a razão de tal baldeação, dado o local em que ela se verificava e a qualidade do veículo para o qual era o açúcar transferido. Já agora pensava haver qualquer ligação com a denúncia apresentada pelo seu colega de plenário.

Refrigeração mesmo no sertão com
GELOMATIC "700"
A QUEROZENE

O novo refrigerador Gelomatic "700", a querozene, leva ao sertão o conforto da grande cidade. Funciona sem interrupção, silenciosamente, dura uma eternidade e consome apenas 1 litro de querozene por dia. Garantido por 5 anos.

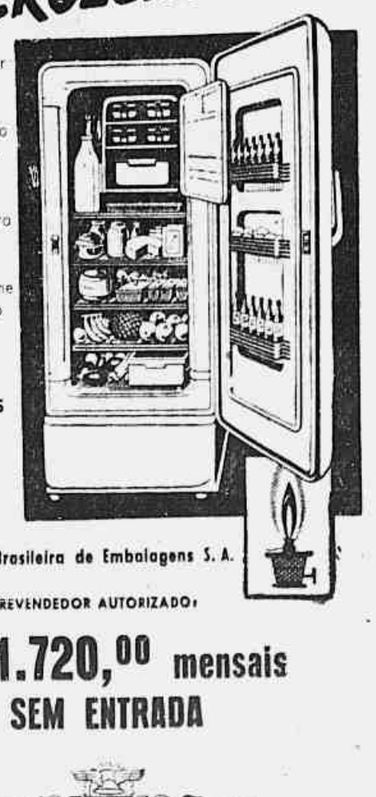

7 pés cúbicos de capacidade

Um produto IESA Ind. Brasileira de Embalagens S. A.
REVENDEDOR AUTORIZADO:

Cr$ 1.720,00 mensais
SEM ENTRADA

TRÊS LEÕES

LOJA: Rua Santa Luzia, 405 – Tel. 52-8328 – Rio de Janeiro

A VERDADEIRA GELADEIRA DE MÃO
GÊLO-PAK

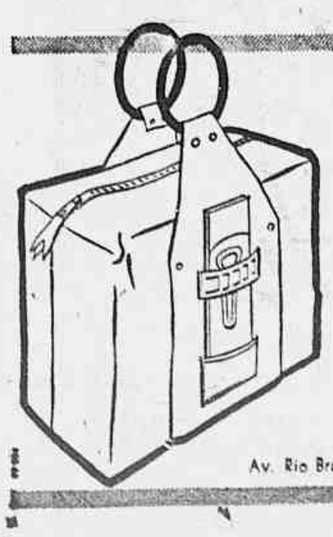

— em material plástico.
Vai aonde V. vai.
Conserva o frio 10 hs e leva tudo: bebidas, copos, canudos, gêlo, etc.
Vendas por atacado
Sociedade Com. e Industrial
LASEC Ltda.
Av. Rio Branco, 81 - 5.º andar - Tel.: 43-9797 - Rio de Janeiro

DESGOVERNADO, O CAMINHÃO CAIU DA PONTE E EXPLODIU

Como um bólido o auto da Aeronáutica projetou-se de uma altura de mais de 10 metros — O motorista morreu carbonizado entre as ferragens do veículo — Uma avaria na ponte a causa do desastre de ontem na Ilha do Governador

Uma avaria na ponte da Ilha do Governador, já denunciada pelo nosso "Gerico", foi a consequência do grave desastre da madrugada de ontem, no qual perdeu a vida de maneira impressionante o motorista civil, da Aeronáutica, Augusto da Costa, residente na Estrada do Cantagalo, sem número, naquela ilha. Entrando na depressão do terreno, o veículo desgovernou-se e rompeu a amurada para se projetar de uma altura de mais de 10 metros. Com a espetacular quéda o tanque de gazolina explodiu e o caminhão foi presa das chamas, ficando totalmente destruido. Seu conduto ficou preso entre as ferragens, morrendo carbonizado.

Viagem Para a Morte

Augusto da Costa, deixou a Base do Galeão dirigindo o caminhão chapa oficial 8-92-62, com destino a Cascadura. Ao entrar na ponte que liga a ilha ao continente, uma das rodas do veículo passou sôbre uma depressão do terreno, e o veículo entrou a descrever zigue-zagues completamente desgovernado. O motorista não conseguiu controlar o carro que acabou se projetando no leito da estrada. Em seguida a explosão do tanque, o caminhão foi totalmente envolvido pelas labaredas, transformando-se num montão de ferro retorcido. O infeliz motorista teve morte horrível, ficando carbonizado. Os Bombeiros da ilha acorreram para o local mas nada mais puderam fazer. o comissário Raul Alves Filho do 30.º Distrito Policial esteve no local e depois de tomar as providências necessárias determinou a remoção do cadáver para o necrotério do Instituto Médico Legal.

HOMICÍDIO NA QUINTA DO CAJU

Apresentando ferimento penetrante no abdome, produzido por faca, foi socorrido ontem à noite no Hospital Souza Aguiar o pintor Lourival de Souza Muniz Filho, de 28 anos solteiro, residente na rua Mestre Jorge, n. 42, na Quinta do Caju. As autoridades do 16º Distrito Policial, em diligências foram informadas de que a agressão ocorrera nos fundos da Arsenal de Guerra, não tendo sido identificado o agressor. Um irmão da vitima admite que a mesma tivesse sido assaltada, e, ao reagir, recebido o ferimento que apresentava.

MORREU

Mais tarde, não suportando à gravidade do ferimento, Lourival faleceu, sendo o cadáver removido para o necrotério do Instituto Médico Legal. Prosseguem as sindicâncias a fim de identificar e prender o criminoso.

AMEAÇADO PELOS CONTRABANDISTAS

FORTALEZA, 8 — O inspetor da Alfândega local, sr. João Alves Moura, denunciou a existencia de uma quadrilha de contrabandistas, organizada nesta capital, com ramificação em Belém, e a ela atribuiu os recentes contrabandos aprendidos no aeroporto.

Revoltados com a vigilância da Alfândega, os contrabandistas vêm fazendo ameaças, pelo telefone, ao sr. Alves Moura. Asp.

MOTORISTA ABUSADO

Há motoristas que não possuem a menor noção de responsabilidade ou desconhecem por completo o Código Nacional do Trânsito. Ainda ontem, às 14,35 horas, na esquina da Rua Joaquim Silva, com Conde de Lage, o chofer da camioneta de carga chapa 7-98-41 parou o veiculo no meio da via pública e pôs-se a conversar calmamente com as mulheres de vida fácil que moram em casas ali situadas. Os motoristas dos outros veiculos, que precisavam passar, começaram a buzinar insistentemente, mas o "conquistador", imperturbável, continuou a palestrar, como se estivesse fazendo a coisa mais natural dêste mundo. Por fim já permanecia ali propositadamente, como que desafiando os reclamantes, até que resolveu seguir viagem, certo de que nada lhe aconteceria devido à falta de um guarda no local.

Aqui fica o registro para que o diretor do Serviço de Trânsito puna o transgressor, evidentemente um profissional que compromete uma classe onde há elementos bons e cumpridores das determinações que orientam o trânsito.

NEGA HAVER ASSASSINADO O PRACISTA

Um conflito entre dois grupos a causa do crime – Perante seu advogado, o estudante conta os fatos – Nega ter abatido a vítima, embora tivesse participado do conflito – Foi acertar medidas para sua apresentação às autoridades do 26.º Distrito Policial

O jovem estudante Newton de Moura Marau apontado como responsável pela morte do pracista Adyr de Castro Sperly num conflito irrompido entre os frequentadores do Jacarepaguá Tenis Clube na madrugada de domingo último na tarde de ontem acompanhado de seu pai estêve no escritório do advogado Celso do Nascimento. Sabendo que contra êle recaem suspeitas de autoria do crime foi procurar aquele profissional a fim de acertar medidas para a sua apresentação às autoridades do 26.º Distrito Policial.

A VERSÃO

Num ligeiro contacto que manteve com a imprensa Newton de Moura fêz amplo relato sôbre os fatos assegurando estar inocente muito embora confesse ter participado do conflito no qual também saiu ferido outro estudante de nome João Batista de Almeida. Newton que é aluno do 1.º ano do CPOR e está matriculado para fazer exame na Faculdade de Medicina bastante nervoso declarou inicialmente ser sócio do clube há muitos anos sendo frequentador assíduo dos bailes que ali se realizam. Possui vários amigos com os quais mantém as melhores relações de amizade. Uma semana antes do crime num sábado houve uma desinteligência entre seus amigos e os componentes de um outro grupo de rapazes no decorrer da qual uma moça sua conhecida foi agredida. O fato causou certa repulsa e um seu amigo de nome Aloisio Alvim Oitahy ao tomar a defesa da jovem foi esbofeteado por Almir de tal.

Defesa

Newton não pôde deixar de tomar a defesa da jovem e do amigo surrando o agressor. Outros frequentadores intervieram na questão sendo os animos serenados momento em que Almir fez a seguinte ameaça: "Pode deixar que sábado vou te preparar uma "curriola". Newton não deu importância a ameaça julgando que tivesse sido ela feita num momento de exaltação. No sábado seguinte porém foi advertido pelo seu colega Jacinto de Carvalho de que Almir e seus companheiros lhe haviam preparado uma cilada. Nessa ocasião disse ao amigo: 'Não acredito. Tenho muitos amigos que me defenderão". E efetivamente pouca importância deu ao fato concordando em acompanhar sua irmã ao baile.

O Baile

No decorrer da festa por diversas vêzes defrontou com Almir. Ao término um conhecido comunicou que Almir queria falar com êle para pedir-lhe desculpas. Dirigia-se ao banheiro quando à porta foi calçado por Almir numa franca demonstração de desafio. Tentou reagir mas foi impedido pelos colegas. Almir visivelmente alcoolizado fez-lhe várias ameaças. A saida tranquilizou-se porque uma guarnição da Rádio Patrulha havia sido solicitada pela direção do clube por medida de precaução em virtude da exaltação dos ânimos entre seus amigos e o outro grupo.

A Contenda

Aguardava uma condução quando viu que diversos rapazes investiam contra seu colega Jersey da Silva Braga enquanto que outros tendo a frente Almir dirigiam-se em sua direção. Nessa altura Almir acompanhado de um individuo baixo gordo trajando camisa azul vendo que êle tomava posição de defesa mandou que seus amigos fizessem uma roda para que os dois "tirassem a diferença". Trocaram alguns murros mas outras pessoas apaziguaram os ânimos voltando tudo à normalidade. Depois de tomar uma condução já em Campinho uma pessoa não identificada do interior de um lotação gritou-lhe:

— Fuja Marau porque êles vem aí de carro.

Vendo que um carro se aproximava Newton Marau tomou a rua Domingos Lopes e quando atingia a cancela na rua Maria José dois rapazes lhe declararam:

— Houve um bolo tremendo. Feriram um rapaz a faca...

O Final

Por medida de precaução foi para a residência. Pouco depois chegava seu amigo Jacir da Silva Braga que o avisava de que um grupo para lá se dirigia. A conselho de sua mãe resolveu então ir para a casa de uma tia em Ramos nada mais sabendo do ocorrido.

Essas foram as declarações que Newton de Moura Marau apontado como o matador do pracista prestou à reportagem no escritório daquele advogado.

Newton de Moura Marau, o jovem estudante apontado como matador do pracista.

ABATIDO A FACADAS

Na noite de ontem, no Largo de São Francisco da Prainha, em frente ao Bar Copa Rio, o individuo João Ribeiro, mais conhecido pelo vulgo de "Baiano", sem profissão nem residência, foi esfaqueado por um desconhecido, tendo morte imediata. Do fato teve ciência o comissário Barcelos, de serviço no 9º Distrito Policial, que compareceu ao local, tomando as providências que se faziam necessárias. O cadáver, com guia daquela autoridade, foi removido para o necrotério do Instituto Médico Legal. Foram encetadas diligências para identificar e prender o assassino.

"Baiano" era figura muito popular e benquista na Praça Mauá, por onde costumava perambular. A todos respeitava, principalmente às senhoras e crianças. Inimigo ferrenho de ladrões e macoinheiros, quando descobria quaisquer falcatruas daqueles elementos nocivos, costumava denunciá-los às autoridades policiais do 9º Distrito Policial. A primeira versão é a de que tenha sido o pobre homem assassinado por vingança.

Outras notícias de Polícia na 11.ª página

VINGANÇA DIABÓLICA

Colocaram pólvora nas pernas da moça e atearam fogo — O presidente do centro espírita e demais diretores foram presos em flagrante — A vítima sofreu queimaduras graves

SÃO PAULO, 8 — Às últimas horas da noite de ontem, compareceu ao Plantão da Central de Polícia, onde apresentou queixa contra os diretores do Centro Espírita, localizado à rua São Pedro, nº. 280, em Santo Amaro, o sr. José Paulo da Silva, residente à rua Rodrigo Paes, nº. 480, no Alto da Boa Vista, que se fazia acompanhar de sua filha menor, de nome Marly.

Declarou o sr. José Paulo da Silva, que Marly costumava frequentar as sessões espiritas daquele centro; entretanto, depois de algum tempo, verificou que tudo não passava de grosseira mistificação, tendo então ameaçado de denunciar à policia Manoel Martins Diniz, presidente do referido centro, bem como os demais diretores. Diante da atitude assumida pela menor, os diretores do Centro Espirita arquitetaram um plano de vingança, induzindo Marly a assistir a outra sessão, ocásião em que jogaram pólvora em suas pernas e em seguida atearam fôgo.

Manoel Martins Diniz e seus companheiros foram prêsos e encaminhados à Delegacia de Costume, onde responderão a inquérito.

Marly foi medicada no Pronto Socorro, apresentando queimaduras de relativa gravidade, retirando-se para a residência. — Asp.

PERDEU A PASTA COM DOCUMENTOS

Silvio Silva despachante municipal, morador na Avenida Atlântica, 4.145, ap. 12 esteve em nossa redação solicitando-nos fizessemos um apêlo a quem encontrou uma pasta que, há cerca de 15 dias, perdeu numa das dependências da Prefeitura. Declarou êle que no seu interior havia a quantia de 16 mil cruzeiros em dinheiro documentos tais como guias de tranmissão licenças de automoveis pertencentes a clientes seus. Disse-nos que a perda dêsses objetos lh acarreta graves prejuizos uma vez que não poderá efetar os Pede, assim, a quem encontrou p..sta enviar os documentos para a sua residência, ou para a redação dêste jornal.

O incêndio do hotel Vogue

O juiz rejeitou a denúncia contra o barão Stukart e responsabiliza o ex-comandante do Corpo de Bombeiros — Informações oficiais dadas como inverídicas

O juiz da 24a. Vara Criminal rejeitou ontem a denúncia apresentada pelo promotor público daquela Vará contra o barão Max Stukart. Nessa denúncia o barão era apontado como responsável indireto pelas conseqüências do incêndio ocorrido no hotel e boite de sua propriedade, pois não teria providenciado vistoria nas alterações realizadas na rêde elétrica do imóvel da Av. Princesa Isabel. Como a acusação baseava-se em informações oficiais, dadas agora por inverídicas, diz o juiz que o promotor não poderia advinhar essa falsidade. E — continua, — o acusado provou que várias vistorias se fizeram, aprovadas pelo Corpo de Bombeiros, no prédio depois sinistrado. Assim, considera falta grave do coronel Sadock de Sá, por ter êle prestado informações falsas num processo criminal. E acrescenta que deve ser punida também a falta de socorros às vitimas, não prevalecendo o argumento de que a grande altura em que se encontravam elas, nos andares superiores, fôsse bastante para impedir o uso do apara-quedas. Finaliza dizendo que os bombeiros tinham o dever de enfrentar o perigo porventura existente, e que o caso se enquadra no art. 235 do Código Penal Militar. Os autos serão remetidos à Auditoria do Corpo de Bombeiros.

A MORTE DO ARQUIVISTA OZÉAS

SERIA MAIS UMA VÍTIMA DO "TRIBUNAL VERMELHO"

Esta a versão da Polícia Política — O caso, em tudo, se assemelha ao assassínio de Elza Fernandes, a "Garota" — Relembrando o expurgo — Ozéas teria caído na desgraça do Partido — Continua o mistério — Hoje será conhecido o laudo cadavérico

Continua impenetrável o mistério em tôrno da morte do arquivista Ozéas Francisco Ferreira, cujo cadáver, conforme já foi noticiado, apareceu nas matas da Tijuca, no local denominado "Pedra do Conde". Até agora surgiram duas hipóteses, levantadas, exatamente, pelos interessados no caso: a Polícia e os comunistas. A Polícia, querendo esclarecer os fatos, atribui o crime a um expurgo no Partido Comunista do Brasil; os vermelhos, por sua vez, atribuem o caso as autoridades da Divisão de Polícia Política e Social, alegando que o arquivista teria sido sequestrado por elementos daquela Divisão, na manhã do dia 9 de janeiro, justamente a data do desaparecimento de Ozéas.

De qualquer forma, o fato é que as diligências até agora encetadas nada adiantaram de positivo, continuando os elementos da Divisão de Polícia Técnica na estaca zero, sem qualquer pista que leve ao criminoso ou criminosos. Um fato para a Polícia, no entanto, continua a merecer tôda a atenção: é justamente o "sonho" do coveiro José Pimenta Filho. Não se satisfazem os policiais com tal explicação e julgam que Pimenta esteja escondendo algo. Apesar disto, ontem mesmo à tarde, o coveiro foi pôsto em liberdade, juntamente com seu genro Jovelino Ferreira Barros.

A ESPERA DO LAUDO

Tanto os policiais da Divisão de Polícia Técnica como os do 17.º Distrito Policial, em cuja jurisdição foi encontrado o cadáver, continuam aguardando o resultado do laudo médico, quando, então, poderão conhecer as circunstâncias em que ocorreu o crime. Também o laudo do Instituto de Criminalística é esperado pelos investigadores, a fim de orientar o trabalho que, forçosamente, terá de ser desenvolvido em tôrno do misterioso crime.

Na tarde de ontem, na Polícia Técnica, prestou depoimento o irmão da vítima, Antonio Francisco Sena, nada adiantando que viesse esclarecer o fato. Adiantou apenas que ficou surprêso com a morte do irmão, não admitindo tratar-se de suicídio, pois, ainda na véspera do desaparecimento, estivera com êle que se mostrava alegre e até eufórico.

UM REPÓRTER ACOMPANHANDO AS DILIGÊNCIAS

Por solicitação do jornal onde trabalhava o arquivista, a Associação Brasileira de Imprensa designou o repórter Edmar Morel para acompanhar as diligências policiais.

RECONHECIMENTO OFICIAL

Embora não pairassem mais dúvidas quanto à identidade do cadáver, o reconhecimento oficial do mesmo foi feito por Francisco Ferreira, irmão do desaparecido que no Instituto Médico Legal o identificou por uma cicatriz num dedo da mão esquerda.

HOJE, O LAUDO

Na tarde de hoje o Instituto Médico Legal fornecerá o laudo cadavérico, quando então poderão ser dirimidas as dúvidas que ainda existem sôbre a "causa-mortis" e sôbre o fato da cabeça ter sido encontrada há cêrca de 50 metros do local onde foi achado o corpo. Aí então será esclarecido se foram os urubus que descarnaram o crânio carregando-o posteriormente para longe do cadáver, ou se os criminosos seccionaram aquela parte do tronco.

"RIDICULA VERSÃO"

A respeito da versão dada pelo órgão do Partido Counista, de que fôra a Polícia que eliminara Ozeas Francisco Ferreira, procuramos ouvir o coronel Alvaro Alves dos Santos, diretor da Divisão de Polícia Política e Social:

— Nem merece resposta uma versão tão ridicula — disse-nos. Nada tenho a declarar a respeito.

— Coronel, é verdade que o processo vai ser avocado para a Divisão de Polícia Política? — perguntamos.

— Nada sei a respeito, porém, se fôr consultado, serei contrário a tal medida. Se somos acusados de um fato, não seriamos nós quem iríamos investigar a respeito dêste fato.

A POLICIA PROCUROU OZEAS

Na impossibilidade de conseguirmos maiores esclarecimentos do coronel Alvaro, procuramos o coronel Carlos Marciano de Medeiros, chefe do gabinete do chefe de Polícia.

(Continua na 10.ª pág.)

dema

DECORAÇÕES EM MADEIRA LTDA.

Projeta e constroi

OPERÁRIOS ESPECIALIZADOS PARA TODOS OS SERVIÇOS
OFICINA PRÓPRIA
MOVEIS SOB ENCOMENDA
LOJAS - ESCRITÓRIOS APARTAMENTOS

RUA SENADOR DANTAS, 80 - 18.º TEL. 42-9899

Para dias de Sol intenso...

Nise Soares, prefere os modêlos das Óticas Brasil

ÓCULOS QUE PROTEGEM TOTALMENTE SEUS OLHOS!

Última criação da moda

Dá proteção completa aos seus olhos contra a intensa luz do sol nêstes dias de Verão... venha a uma das ÓTICAS BRASIL e adquira pelo menor preço da cidade êste bonito e elegante modêlo que realmente protege seus olhos: proteção vertical, lateral e frontal!

SÓMENTE

98,00

IDEAIS PARA A PRAIA E "WEECK-END"
modêlos para senhoras e homens.
OUTROS MODELOS DE GRANDE BELEZA:
Distinção 180,00
Copacabana 450,00
Margaret 750,00

Óticas Brasil
A MAIOR ORGANIZAÇÃO BRASILEIRA EM ÓTICA

BUENOS AIRES: Rua Buenos Aires, 210
COPACABANA: Av. N. S. Copacabana, 1.150 - Posto 6
SAENZ PEÑA: Rua Conde de Bonfim, 307

abre-se uma nova porta para o "encantado mundo" dos perfumes Cinelândia

Rua 7 de Setembro, 115

Uma nova porta para êste "encantado mundo" das fragrâncias Cinelândia... Extratos imorredouros... Colônias suaves e refrescantes... Talcos finissimos e acariciantes... As inconfundíveis loções Cinelândia... E suas marcantes brilhantinas, óleos e tão distintas águas de rosto...

Abre-se hoje esta nova porta... de bom gôsto, qualidade e fragrâncias inesqueciveis... preferidas há mais de ¼ de séculos.

perfumes Cinelândia

Colônias - Loções - Extratos - Talco - Brilhantina - Águas

Lojas: 7 de Setembro, 115 - Alcindo Guanabara, 26-A
Av. N. Sa. de Copacabana, 960

duarte propaganda

Maioria e reformas

A única justificativa que encontramos para a constituição do melancólico Ministério do sr. Juscelino Kubitschek, foi a necessidade que sentiu o govêrno de contar com sólida maioria no Congresso. Sem essa maioria o govêrno julgou não poder promover as reformas que considera indispensáveis ao país. O critério partidário-parlamentar preponderou, com sacrifício da qualidade humana do Ministério. O critério que julgamos inadequado à presente conjuntura do país, não deixa de ser um critério. E como tal tem seus méritos. A ausência de qualquer critério seria êrro mais grave. Só o futuro poderia dizer dos méritos do critério escolhido.

Infelizmente, muito mais cêdo do que esperávamos os fatos ameaçam destruir o mais importante motivo que fundamentou a preferência do critério partidário-parlamentar. Foi agora criado um bloco minoritário no Congresso constituido do P.T.B., P.R. e P.S.P. Êsse bloco, já de estrutura ensaiada antes das eleições, definiu-se com todos os sacramentos: objetivos políticos e métodos de ação parlamentar.

A significação pura e simples do bloco minoritário é a de fazer desaparecer, politicamente falando, a maioria governamental. O fato do bloco minoritário apoiar o govêrno não afasta a hipótese de vir a votar contra êle. Os partidos que integram o bloco minoritário acharam necessário definir-se independentes e autônomos da já agora chamada maioria, e não obedecerão ao comando do líder do govêrno, certamente saído dos quadros do P.S.D.

A existência do bloco minoritário, fora da tutela governamental direta, traz implícita a hipótese de oposição ao govêrno. E fazer oposição ao govêrno é o objetivo dêsse bloco em futuro não muito remoto. Basta que a administração Juscelino Kubitschek não se entenda, em algum terreno, com os componentes do bloco. E isto vai acontecer justamente no campo das reformas de base.

* * *

O bloco minoritário não obedece a intuitos puramente de técnica e jôgo parlamentar. O bloco foi muito além, ao firmar um programa e uma orientação sucetíveis de entrar em choque com a orientação e o programa do govêrno. Esta é a verdade que transparece na profissão de fé *populista* e *nacionalista*, que assenta na presunção do govêrno não ser ou vir a não ser populista e nacionalista. O eixo dêsse bloco é o P.T.B. que fornece o denominador comum *populismo* ao P.S.P. e *nacionalismo* ao P.R. A aspiração do bloco é substituir a U.D.N. como fôrça de oposição ao govêrno, aproveitando-se do fato de que os udenistas não querem fazer oposição no sentido democrático normal. Preocupada em contestar a legitimidade do govêrno, a UDN não fará oposição fiscalizadora: fará a estéril pregação do golpe. O papel que normalmente lhe caberia passará às mãos de uma coalizão populista e nacionalista, com evidente lesão dos interêsses superiores do país.

Politicamente, o P.S.D. perderia o contrôle efetivo do Congresso. A U.D.N. ficaria sem razão de ser, guardando de oposição só o nome. O govêrno ficaria subordinado à vontade de um bloco minoritário, brevemente na oposição, tôda vez que tivesse de contrariar a vontade dêste último. A união de fôrças do bloco minoritário e do bloco da oposição colocaria o govêrno, nas questões fundamentais, em humilhante minoria.

* * *

Êsse poderá ser o quadro parlamentar em que transitarão as reformas de iniciativa governamental. As reformas estão ameaçadas de desfiguração pelo bloco da minoria, apoiado pelo bloco da oposição. Seria também um fim melancólico para o critério escolhido pelo presidente da República na constituição do govêrno.

O país precisa de reformas e estas não sairão do Congresso sem as mais vivas batalhas parlamentares. A opinião do país se divide em questões fundamentais. As reformas deverão resultar de denominadores comuns, garantidos pela maioria coesa no Congresso. Ora, isto não será possível se o govêrno deixar de ter maioria disciplinada no Congresso. Principalmente um govêrno apoiado em Ministério tão fraco...

Atêrro da Lagoa

O fato vem de longe. A Avenida Epitácio Pessoa devia ser prolongada passando junto ao muro do Jockey Club para completar o circuito da Lagoa Rodrigo de Freitas. Êste era pelo menos o projeto da Prefeitura. Mas com o seu próprio consentimento a sociedade turfista apossou-se da faixa de terra para construir cocheiras. Comprometeu-se por isto a aterrar uma parte da Lagoa que desse para passar o prolongamento da avenida. Esta alcançaria o Leblon na altura do Jardim de Alah.

O atêrro está de fato sendo feito. Mas em tal profundidade que leva a desconfiar que o Jockey tem a intenção de se apoderar de mais um bom pedaço de terra conquistada às águas, muito embora deixe um pedaço para ser aproveitado pela via pública projetada. Se assim fôr será uma nova anexação, um novo "anschluss". Também não deve ser despresada a hipótese pior de não sobrar espaço para o novo logradouro, é só surgir a necessidade de um maior número de cocheiras... O Jockey decerto assumirá um novo compromisso com a municipalidade e um novo atêrro acabará engolindo tôda a superfície líquida da lagoa naquele local.

Nessa altura já não estaremos mais como agora lamentando a modificação do traçado. Estaremos achando que as autoridades municipais vão além da própria irresponsabilidade desrespeitando seus próprios planos urbanísticos, participando como co-autores de um crime contra o patrimônio da cidade — uma cidade linda como esta, doada a quem não merece pela ingênua natureza.

Cooperação Rockefeller — Agricultura

Registra a seção de Economia & Finanças de hoje a notícia de que novos entendimentos foram feitos entre o Ministério da Agricultura e a Fundação Rockefeller para mais íntima colaboração técnica entre os dois organismos. Salienta ainda a referida seção que provàvelmente será a produção de gêneros alimentícios junto aos grandes centros de consumo que merecerá assistência mais intensa por parte dos dois órgãos.

É alvissareiro tomar conhecimento dêsses entendimentos. A Fundação pode fornecer à agricultura brasileira ampla e fecunda assistência técnica pelo seu passado e pela sua envergadura. O Ministério lucrará grandemente com essa colaboração, podendo aumentar o rendimento de seu trabalho. Por outro lado, a produção de gêneros em tôrno ou próximo aos grandes centros de consumo é tarefa inadiável. O problema do abastecimento das populações urbanas do país não faz graça para ninguém rir.

A intensificação da colaboração entre a Rockefeller e o Ministério da Agricultura, concentrando-se em setor tão nevrálgico, poderá dar ao Brasil a solução de um dos mais agudos de seus problemas, solução que é fundamental para o próprio crescimento ordenado da economia nacional.

Orçamentos por hipótese

Ainda sôbre o preparo do orçamento, a que ontem aludimos a propósito da comissão mista de senadores e deputados incumbida de apresentar outros moldes para a elaboração da lei de meios, há a considerar o exemplo da Federação norte-americana. Em uma de suas mensagens ao Congresso, 1942, Roosevelt salientava novamente que o orçamento da União representava o programa nacional. Era a previsão de um plano de trabalho e uma antecipação do futuro. Traçava o curso da Nação. A respeito, Cateryn Seckler-Hudson observou que o orçamento era um instrumento da política financeira do govêrno e também do momento do país. Devia atender às finanças e à economia, com o intuito de melhor providenciar sôbre o bem-estar da nacionalidade.

Nada disso pode ser feito se a administração fica prêsa, cerceada pelas verbas vinculadas, tôdas de emprêgo material ou justamente destinadas às despesas que deveriam ser oportunistas e não obrigatórias.

No Brasil, a tradição é que o orçamento é sempre uma hipótese. Erra-se até na parte contabilística. A prova, como dissemos, é que o próprio Tribunal de Contas não se sente habilitado a informar ao Legislativo, embora seja de seu dever acompanhar e fiscalizar a execução orçamentária.

Os Estados seguem o sistema federal. Nas respectivas Constituições, estabeleceram verbas ou receitas igualmente vinculadas. Um quadro organizado pelo Conselho Técnico de Economia e Finanças dos vínculos relativos aos Estados assim o demonstra. Rubricas vinculadas há que vão de 60 a 80% da receita, somados os vínculos determinados pela Carta Magna e pelas Cartas Estaduais. O Amazonas sòmente pode dispor de sua receita, avaliada (1955) em 145 milhões de cruzeiros, de 68 milhões, ou seja menos da metade dos meios previstos. Pernambuco pode manejar apenas 54% da sua receita, e o Ceará, 59%. E não são dos mais infelizes.

Outros Estados, os que têm possibilidades de arranjar maiores receitas, sofismam a Constituição Federal e criam impostos sob o rótulo de taxas. Se dessem ao tributo o nome verdadeiro, teriam de entregar 60% do arrecadado à União e aos Municípios, sendo 20% àquela e 40% a êstes. Dos 40% reservados aos seus cofres teriam de sair tôdas as despesas, não pequenas, da arrecadação.

A comissão de início citada certamente não ignora os aspectos da questão, que é complexa. São evidentes as suas responsabilidades.

ESPAÇO.

Noticiam os jornais holandeses, com grande satisfação, que durante o ano passado nada menos de 70.000 dos seus patrícios emigraram para a Austrália.

Sabemos apreciar a notícia. Para o Brasil também emigraram, durante os últimos anos, uns poucos milhares de holandeses, trabalhadores rurais e pecuaristas de primeira ordem, organizando em nosso solo fazendas-modêlos, que poderiam servir de centros de aglutinação para uma razoável agricultura de subsistência. Mas por que tão poucos milhares? Por que não atraimos também, 70.000 holandêses por ano?

Para poder responder, devemos perguntar, antes: por que os australianos acolheram tanta gente? Pois a vontade de emigrar dos holandeses explica-se com facilidade: a pressão demográfica é forte, no país pequeno; e já não existe, como caminho de saída, o imenso império colonial asiático, que perderam. O holandês, portanto, quer emigrar. Mas o australiano, em geral, não gosta de imigrantes. É forte, na Austrália, a influência dos sindicatos, que temem a baixa do padrão de vida pela imigração de mão-de-obra necessitada e mais barata. A legislação australiana é muito severa a respeito, mais severa que a norte-americana. Não é fácil conseguir o visto de imigração. No entanto, abriram a porta àqueles 70.000 holandeses; e parece que deixarão entrar mais outros.

É que êsses imigrantes não são operários de indústria. Sua entrada não apresenta o perigo de fazer baixar o nível dos salários. São trabalhadores rurais e pequenos sitiantes. Para êstes há lugar em quantidade na Austrália, cujo interior está quase exclusivamente dedicado à pecuária, sobretudo para a produção de lã, que é o maior artigo de exportação do país. Contudo, os australianos não confiaram nessa exportação ao ponto de basear nela tôda a sua economia. Criaram uma forte indústria, em grandes aglomerações urbanas. É preciso alimentar essa massa de gente. É necessário organizar uma agricultura de subsistência. A necessidade dessa reforma estrutural foi inculcada, sobretudo, pelas experiências da segunda guerra mundial, quando a Austrália esteve durante anos praticamente isolada do comércio mundial, incapaz de conseguir importações vitais. Agora, o país mudou de política agrícola. Chamou os holandeses. Mas não para ensinar a agricultura racional. E sim para iniciar a exploração em grande escala, e no regime da pequena propriedade, dois imensos espaços ainda não devidamente utilizados do interior. Assim se explica a imigração, em um ano só, de 70.000 holandeses.

Grande é a Austrália: 7.700.000 quilômetros quadrados. O Brasil, é, porém, sensivelmente maior. Tampouco possui suficiente agricultura de gêneros alimentícios. Mas apesar da baixa densidade de população, não há no Brasil bastante espaço para que 70.000 holandeses imigrem anualmente...

* * *

Ocorre o que um filósofo disse sôbre o imenso império de Carlos V: "Não importa saber que o sol não se deite nunca nos Estados de um príncipe: só importa saber o que o sol chega a ver e observar durante o seu curso sôbre êsses Estados".

Educação e política

Segundo informações fidedignas, as modificações usuais, em caso de mudança de govêrno ou ministro, nas chefias das repartições estender-se-ão à maior parte dos departamentos do Ministério da Educação, inclusive à Rádio que, pelo prefixo PRA-2, é conhecida e apreciada no Brasil inteiro e até fora do país. Já não é o caso para comentar as mudanças; mas, sim, as suas conseqüências.

Mudanças nas chefias administrativas não são, por definição, um mal. Às vêzes, essa particularidade de nossa vida política é o único meio para acabar com o domínio da rotina, neste ou naquele setor. Não se compreende, porém, a necessidade imperiosa de substituir por exemplo, o sr. Augusto Meyer, um dos valores mais altos da inteligência brasileira, na direção do Instituto Nacional do Livro, que êle mesmo criou, se o seu afastamento teve apenas o mérito de abrir, vaga para pessoa que poderá ter dotes extraordinários mas que não há quem saiba, sequer, quem seja. O Instituto do Livro só pode perder, no caso.

Nomeações dessa ordem são realmente um mal, pela convicção que a nomeação costuma inspirar aos nomeados: que é preciso destruir tudo o que se fêz até agora. Eis o motivo principal da instabilidade da nossa administração. Por isso, os arquivos das repartições são cemitérios de iniciativas interrompidas e sinfonias inacabadas.

A Rádio Ministério da Educação é um dos mais importantes instrumentos de divulgação artística e científica e de propaganda dos nossos valores culturais inclusive fora do país. A atenção com que a emissora PRA-2 é ouvida na capital, nos Estados, no Uruguai, etc., é indício da alta qualidade da programação e dos serviços técnicos. Está certo que tudo isso é capaz de ser aperfeiçoado. Mas a declarada vontade de modificar tudo e, inclusive, de imprimir às irradiações cunho político, só pode servir para destruir o prestígio da emissora.

Convém chamar a atenção para o regulamento que garante o caráter apolítico da PRA-2. Não é lícito transformá-la em órgão de propaganda político-partidária. A única política da emissora tem de ser a educativa. Política cultural, sim. Política política, não. Quanto à cultura, o mais alto padrão possível é o único que se admite. O nível das emissões terá de ser cuidadosamente acompanhado, observado e criticado pela opinião pública.

O Departamento de Sêcas está falhando

O Departamento Nacional de Obras Contra as Sêcas não tem trabalhado a contento. Embora exista há décadas e custe aos cofres públicos somas astronômicas, o problema das sêcas nordestinas continua insolúvel. A área irrigada é ridiculamente pequena. O aproveitamento das glebas regadas deixa a desejar. A água do subsolo está pràticamente esquecida. Esqueceram totalmente a lavoura sêca. A construção das grandes barragens não é o que deveria ser. Há uma prejudicial pulverização das verbas. Não cuidam do reflorestamento. Não procuram controlar o assoreamento dos açudes. Em suma, o Departamento de Sêcas está antiquado, anquilosado pela rotina. Segue uma orientação que era muito boa há um quarto de século, mas que está ultrapassada pela técnica moderna.

Como o Departamento de Sêcas é rotineiro, o problema das estiadas continua insolúvel, embora já tenham sido gastos alguns bilhões de cruzeiros. Os resultados obtidos não são proporcionais às despesas. Muito mais está fazendo o México, onde a orientação é modernissima, onde já se compreendeu o valor da técnica e a necessidade de pôr um técnico à frente de serviços técnicos.

Para tirar o Departamento de Sêcas do ponto morto em que se encontra, para fazê-lo mudar de rumo, faz-se mistér pôr à sua frente um técnico que mereça o nome. Um engenheiro civil sem dúvida, mas não um engenheiro civil qualquer. É preciso ser mais exigente, pois a engenharia civil ainda é uma carreira muito eclética e a época é de especialistas. É necessário um homem que conheça bem o Nordeste e, se possível, regiões semiáridas de países evoluidos. Convém que seja um especialista em irrigações, cujos problemas principalmente em se tratando do Nordeste, são grandes e complexos. O Departamento de Sêcas não pode continuar falhando.

Tópicos & Notícias

O TEMPO — Previsões para o Distrito Federal — Tempo bom com nebulosidade. Temperatura estável. Ventos variáveis, moderados. Máxima — 32.3; Mínima — 22.6. (Serviço de Meteorologia do Ministério da Agricultura).

Deputado ou deputada

A Comissão de Educação e Cultura da Câmara discutiu ontem se era conveniente chamar D. Ivete Vargas ou D. Nita Costa de deputado ou deputada. Nasceu a discussão de um projeto do sr. Mozart Lago, determinando que se fixe no gênero feminino o nome dos representantes femininos.

Desta forma a língua, aquele instrumento social que os estudiosos têm como livre, cujas tendências naturais são por êles estudadas como se estuda a fôrça da gravidade ou os fenômenos sociais, desta forma a língua vai passar a ser prisioneira da lei. Diga-se dêste modo. É o que ela vai ordenar. E acabou.

Em vão. A língua não vai obedecer. O DASP talvez escreva um tratado sôbre o assunto, defendendo a lei. O povo dirá como entender e de conformidade com suas intenções, seu aparelho fonador e os imponderáveis com que a linguística tanto se preocupa.

O mais é irreparável perda de tempo.

Deixe-se a Câmara dêsses bizantinismos e entregue-se ao estudo dos grandes problemas que assoberbam o país.

EMBAIXADOR CANADENSE À IMPRENSA:

O CANADÁ COMPRA NO BRASIL TRÊS VÊZES MAIS DO QUE VENDE

O "deficit" canadense no comércio entre os dois países anda pela casa dos 13 milhões de dólares — Ajuda estrangeira na exploração do petróleo do Canadá — Aplicação da energia atômica em fins pacíficos

Na manhã de ontem o ministro das Obras Públicas do Canadá, sr. Robert Henry Winters, concedeu entrevista coletiva à imprensa desta capital a propósito de atividades ligadas ao setor das obras públicas em seu país e de assuntos relacionados com a economia do Brasil e do Canadá.

O sr. Robert Winters encontra-se em nosso país como embaixador extraordinário à posse do presidente Juscelino Kubitschek

Afirmou o ministro de Estado canadense que o volume das importações canadenses de procedência brasileira é, cêrca de três vêzes maior que o volume das exportações do Canadá para o Brasil. O "deficit" canadense na balança comercial entre os dois países anda perto da casa dos 13 milhões de dólares. Para equilibrar essa balança o Canadá está desejoso de aumentar as suas exportações para o nosso país. Os principais artigos dessa exportação poderiam ser o trigo, o bacalhau, artigos manufaturados, máquinas, automóveis, etc.

GRANDE DESENVOLVIMENTO

A respeito do grande desenvolvimento do Canadá, cujo dólar atualmente é superior ao dos Estados Unidos, disse o embaixador extraordinário que êsse progresso é devido ao desenvolvimento de recursos canadenses. Afirmou entretanto, que grandes capitais norte-americanos estão investidos no Canadá, onde os capitais estrangeiros são recebidos de braços abertos. Todavia (acentuou ministro) o surto de progresso em seu país é devido particularmente a: desenvolvimento dos próprios recursos do Canadá.

PETRÓLEO

O ministro Robert Winters prestou informações sôbre a política do petróleo naquela nação norte-americana. Destacamos os seguintes pontos de seus esclarecimentos: 1 — O govêrno encoraja grandemente o desenvolvimento da indústria petrolífera por particulares; 2 — o Canadá tem recebido enorme cooperação dos Estados Unidos no desenvolvimento dessa indústria; 3 — os capitais estrangeiros são recebidos de braços abertos para o incremento dêsse ramo industrial; 4 — na exploração do petróleo e demais riquezas minerais o Canadá adota o sistema de arrendamento, mesmo quando se trata dos minerais diretamente interessados na produção de energia atômica; 5 — nesse terreno é dispensado o mesmo tratamento a nacionais e estrangeiros; 6 — o fator "segurança nacional" não foi invocado no caso da exploração do petróleo por e.....tos estrangeiros; 7 — frase do embaixador Robert H. Winters a propósito da política petrolífera do Brasil: "Sou de opinião que cada país deve seguir a política que achar melhor".

ENERGIA ATÔMICA

Com relação às atividades relacionadas com a produção de energia atômica, assinalou o ministro que a principal preocupação do Canadá no momento são as aplicações pacíficas d energia referida. Para êsse fim estão sendo construidos grandes reatores em "Chalk River", mantendo ainda o Canadá grande colaboração com os Estados Unidos e o Reino Unido, objetiva - o incremento da a licação pacífica dessa energia. O embaixador canadense no Brasil, sr. Sidney Pierce, que estava presente à entrevista, aduziu dessa altura que o se: país se sentia orgulhoso de ter fornecido a primeira bomba de cobalto a ser utilizada no Brasil, dizendo também ter a satisfação de informar que o nosso país já fêz no Canadá uma segunda compra dêsse material, que será destinado ao Serviço Nacional do Câncer.

TRAÇOS BIOGRÁFICOS

O sr. Robert Henry Winters, natural de Lunenburg, Nova Escócia, Canadá, é engenheiro graduado pela Mount Allison University, em Nova Brunswick, Canadá, pela Universidade de Cambridge e pelo Instituto Tecnológico de Massachussets.

No exercício do cargo de ministro das Obras Públicas, para o qual foi nomeado em 1953, cabe-lhe, entre outras, a responsabilidade federal na construção da Auto-Estrada Transcontinental Canadense, de cêrca de 8 mil quilômetros de extensão; a construção e manutenção dos edifícios públicos, dos cais, muralhas e demais serviços de proteção marítima, assim como trabalhos de excavação de canais navegáveis. E' ainda responsável, perante o Parlamento, pela administração da Corporação Central de Construções e Hipotecas Imobiliárias, que, como o serviço de construção da Auto-Estrada Transcontinental, foi transferido com êle da pasta de Proteção e Desenvolvimento dos Recursos Naturais para a das Obras Públicas em setembro de 1953.

NOVO SECRETÁRIO GERAL DO ITAMARATI

Tomará posse hoje, às 11 horas, no gabinete do ministro José Carlos de Macedo Soares, o embaixador Henrique de Souza Gomes no cargo de Secretário-Geral, interino, do Ministério das Relações Exteriores. O referido diplomata exercia funções de chefe do Departamento Político e Cultural do Itamarati.

BANCO DE MINAS GERAIS
86 Departamentos em Minas
Filial: Rua Buenos Aires, 48
A. Mourão Guimarães - Presidente
M. Ferreira Guimarães Vice-Presidente

SÊCA EM JOAZEIRO

O chefe da Casa Civil da presidência da República enviou, ontem, ao ministro da Viação, comandante Lucio Meira, que se encontra na Bahia, o seguinte telegrama:

"O senhor presidente da República foi informado de que a região de Joazeiro nesse Estado foi assolada por violenta sêca. De ordem de Sua Excelência, encareço providências de emergência, no sentido de minorar a situação. Agradecendo uma resposta, apresento minhas cordiais saudações."

Ontem mesmo, o chefe da Casa Civil recebia em resposta o seguinte telegrama:

"Acabo de determinar a ida imediata à região de Joazeiro de um técnico do Departamento Nacional de Obras Contra as Secas, a fim de examinar a situação local e determinar providências de emergência aconselháveis. Cordiais saudações (a) Lucio Meira, ministro da Viação".

O GOVÊRNO não pretende vender os cafés de seu estoque

"O Instituto Brasileiro do Café comunica que o Govêrno não pretende vender os cafés do seu estoque, de sorte que não possui qualquer fundamento a notícia divulgada, a respeito, em órgãos desta capital".

BANCO DO COMÉRCIO S/A
O mais antigo desta praça
Rua do Ouvidor, 93/95

ATOS OFICIAIS

Nomeações para órgãos do Ministério da Educação e Cultura

O presidente Juscelino Kubitschek de Oliveira assinou decretos, na pasta da Educação e Cultura, concedendo exoneração,

de diretor-geral do Departamento Nacional de Educação, padrão CC2, a Carlos Pasquale; nomeando, para o mesmo cargo, Heli Menegale;

de diretor, padrão CC4, da Biblioteca Nacional, a Eugênio Gomes; nomeando, para o mesmo cargo, o professor catedrático do Colégio Pedro II, Celso Ferreira da Cunha;

de diretor do Instituto Benjamin Constant, ao professor do mesmo Instituto Orlando Massa Pontes, nomeando, para o mesmo cargo, o médico, referência 30, da T. U. M. do Ministério da Educação, Wilton Ferreira;

de diretor, padrão CC5, do Serviço de Radiodifusão Educativa, a Fernando Tude de Souza; nomeando, para o mesmo cargo, o bacharel Celso Teixeira Brant; e,

de consultor jurdico, padrão CC4, a Edmundo Lins Neto; nomeando, para o mesmo cargo, o bacharel Alvaro Alvares da Silva Campos.

NOMEANDO DIRETOR DO INSTITUTO NACIONAL DO LIVRO — O presidente da República assinou decreto nomeando, diretor do Instituto Nacional do Livro, o bacharel Vivaldi Moreira, em virtude da exoneração de Augusto Mayer.

DECRETOS NA ESCOLA SUPERIOR DE GUERRA — O presidente Juscelino Kubitschek de Oliveira assinou decretos, nomeando para o Gabinete da Escola, o cel. Hugo Afonso de Carvalho; e, para o Departamento de Estudos, os coroneis Mário Poppe de Figueiredo e Amangá Liberato de Castro Menezes e os tenentes-coroneis Ovidio Saraiva de Carvalho Neiva, Carlos Camuyrano e Celso de Azevedo Daltro Santos.

DECRETOS NO E. M. F. A. — O presidente da República assinou decretos, no Estado Maior das Fôrças Armadas, nomeando, adjunto de Secção, o major Carlos Alberto Soares Futuro; e, exonerando das funções que exerce nos Núcleos de Comando de Zonas de Defesa, o ten.-cel. Carlos Camuyrano e, de adjuntos de secção, os tenentes-coroneis Ovídio Saraiva de Carvalho Neiva e Celso de Azevedo Daltro Santos.

NOMEADO PARA A DIVISÃO DE OBRAS DO MINISTÉRIO DA SAÚDE — O presidente Juscelino Kubitschek de Oliveira assinou decreto, concedendo exoneração a Oscar Valdetaro de Torres e Melo do cargo, em comissão, de diretor, padrão CC5, da Divisão de Obras do Departamento de Administração do Ministério da Saúde, nomeando, para o mesmo cargo, o arquiteto, referência 31, do Ministério da Educação e Cultura, Thomaz Estrêla.

CONGRESSO INTERNACIONAL DO CÂNCER — O presidente Juscelino Kubitschek de Oliveira sancionou lei do Congresso Nacional que autoriza a abertura do crédito especial de duzentos mil cruzeiros para atender às despesas decorrentes da realização do Sexto Congresso Internacional do Câncer.

MINISTÉRIO DA JUSTIÇA

PERMANÊNCIA DEFINITIVA DE ESTRANGEIROS — Aos estrangeiros abaixo relacionados foi consentido permanecerem definitivamente no Brasil: Massao Kawaghuchi, Ator de Almeida Ramos, Paul Cohn, Washington Pascuas, Friedrich Katz, Karl Heinz, Wilhelm Christian Guntler, Mahfen Chaito, Antônio Forte, Enrique Afonso Iglesias, Carola Brandt, Domingo Saporta Lewys, Antônio Clemente e espôsa, Yona Avidar, Isaac Gruber, Ellen Brun, Arminda Jordav Coste Real, Haunebore Schwille, Santiago Duran Apodaca, Anastácio Bratemis, José Ferreira de Oliveira, Antônio Manoel Alberto Alves da Cunha, Joaquim Roya Ganel e espôsa, Santa Lotta Iripodo, Vicente Emilie Bally, Serofani Ballista, Maria da Conceição Reis, Cassiano Esteves dos Santos Pereira e espôsa, Joaquim de Almeida, Boris Sojit, Ollie Viola Pierce, Monika Fink, Sonya Bachmann, Jack Reid, Solomon Podoleanci, Nood Willy Pierce, Edna Hettie Magdich, Acher Alcalay, Carl Helmuth, Theodor Mieke, Ingeborg Mieke, Maggiorno Tomiolo, Yaqueline Alice Rey, Antônio Celestino Valcute, Glifford Wadsworth, Fernando Ramon Esfrina, Fernando Henrique Castanheira da Cruz, Manoel Rodrigues Goncalves e Yvonne Reiss.

CASSADAS DUAS PERMANÊNCIAS DEFINITIVAS — O diretor-geral do Departamento do Interior e da Justiça cassou as permanências definitivas concedidas a Stefan Behrendt, alemão, residente no Distrito Federal, e Jorye Camacho Andrade, boliviano, também residente no Distrito Federal.

INDEFERIDOS OS PEDIDOS — Os pedidos de permanência definitiva de Sonya Bachmann, Pelegrina Valentina Gomez, Castineiras de Camcan e Elias Blekic Simicowic.

VISÃO SEGURA, BOAVISTA DE SEGUROS

PAGAMENTOS NO TESOURO NACIONAL
Pensionistas

A Pagadoria do Tesouro Nacional efetuará hoje o pagamento das seguintes fôlhas do 12 dia útil.

Diversas pensões da Guerra, as 7.238 a 7.251.

ECONOMIA & FINANÇAS

SEMANAS RURALISTAS

Prosseguem com êxito as Semanas Ruralistas organizadas pelo Serviço de Informação Agrícola do Ministério da Agricultura. Teremos no mês corrente duas práticas no Rio Grande do Sul, depois de já executadas outras no Nordeste e no Norte do país.

As Semanas Ruralistas são uma iniciativa das mais interessantes, que fazemos votos se amplie e sistematize. Articulam-se os técnicos agrícolas, federais e municipais, para levar aos lavradores orientação conveniente e auxílio material, técnico, moral e religioso. Nessa tarefa educativa de larga envergadura, encontrou o Ministério da Agricultura ampla colaboração do clero, obtendo um rendimento em seus trabalhos realmente digno de nota.

Indiscutivelmente, o homem da lavoura no Brasil necessita da mais ampla assistência, e de assistência integral. Justamente nos moldes postos em prática pelo Serviço de Informação Agrícola. Ninguém ignora que a capitalização de nossas atividades agrícolas é ainda modesta, como de resto o é em quase todos os setores da economia brasileira. Tal fato dificulta melhor produção e produtividade. Acontece, todavia, que na agricultura temos uma produtividade excessivamente baixa, fenômeno que em larga margem poderíamos corrigir se oferecessemos ao trabalhador rural um mínimo de conhecimentos que êle precisa ter. Por outro lado, a assistência moral e religiosa aos campesinos, além do valor espiritual de que se reveste, é também importante para a radicação do homem à gleba, concorrendo para suavizar a forte mobilidade espacial que ostentam ainda nossas práticas agrícolas.

A iniciativa do Serviço de Informação Agrícola se materializa num momento muito oportuno. Poderá permitir ao novo govêrno um sucesso enorme na tarefa que terá de levar a cabo se quiser executar de fato o anunciado Plano Nacional de Desenvolvimento Econômico. E isto porque as Semanas Ruralistas são de fundamental importância para que se obtenha maior rendimento na agricultura com o mesmo nível de inversões que o setor tem merecido últimamente, objetivo dos mais relevantes considerando-se a relativa escassez de capital de que dispõe o país.

Deve, pois, o ministro da Agricultura emprestar todo o apoio ao Serviço que tão grandes esforços vem dedicando à lavoura brasileira, para que leve a cabo sua notável campanha, ampliando-a, aperfeiçoando-a, difundindo-a por todo o Brasil.

As Semanas Ruralistas se revestem, outrossim, de valor apreciável como peça da assistência ao campo que se reivindica no país há muito tempo. São parte, realmente, de um todo maior, composto do Serviço Social Rural, do Banco Rural, da reforma agrária e de outras providências no sentido do campo. Vamos assim, portanto, constituindo um corpo de medidas objetivas com vistas a atualizar a agricultura brasileira, tirando-a do primitivismo em que se arrasta e que tanto perturba a evolução natural da economia brasileira.

Cumpre ainda assinalar, para terminar estas rápidas considerações, que é realmente surpreendente uma iniciativa tão objetiva e útil como a das Semanas Ruralistas, partir de um órgão empoeirado e de estrutura obsoleta como é o Ministério da Agricultura. Desponta o Serviço de Informação Agrícola como algo de promissor, capaz de forjar melhores dias para o velho Ministério.

I — NOTAS NACIONAIS

1) São Paulo: Mais de um milhão de toneladas de arroz

A safra de arroz do Estado de São Paulo atingiu no ano passado a 1.100.562 toneladas, marcando um novo recorde na rizicultura paulista.

Damos abaixo a produção nos quatro anos anteriores:

Toneladas	
1950	992.772
1951	983.740
1952	772.632
1953	727.838
1954	894.918

2) Fundação Rockefeller: Maior cooperação

Notícia-se que o Ministério da Agricultura e a Fundação Rockefeller acertaram planos para maior cooperação por parte desta última à lavoura brasileira. Tudo leva a crer que será a produção de gêneros alimentícios juntos aos grandes centros de consumo o problema a receber maior ataque por parte dos dois organismos.

II — NOTAS INTERNACIONAIS

1) Suíça: Propaganda comercial do Brasil

O Escritório Comercial do Govêrno Brasileiro na Suíça vem fazendo um bom trabalho de propaganda comercial de nosso país junto aos consumidores suiços. Bastaria contemplar a publicação mensal que vem dando à luz — "Brasil" — para se ter uma idéia do trabalho que vai desenvolvendo o Escritório.

2) Reino Unido: Ganhos cambiais com o turismo

Informa-se de Londres que a receita cambial obtida pelo Reino Unido com o movimento turístico foi de £ 150 milhões em 1955. Dessa cifra, que corresponde mais ou menos a US$ 420 milhões, cêrca de 1/3 entrou em dólares americanos e canadenses.

III — PETRÓLEO

Bolívia: Concessões sob a nova lei

A nova lei de exploração petrolífera na Bolívia determina que as concessões para exploração o serão pelo prazo de 40 anos. A área da concessão será na base de 3 milhões de hectares; os "royalties" de 11 % e o impôsto de renda não excederá de 30 %.

IV — DOCUMENTARIO ESTATÍSTICO

Brasil: Remuneração das profissões liberais

Cr$ bilhões

1948	20.6
1949	22.0
1950	23.3
1951	26.0
1952	30.3
1953	35.1
1954	42.7

(Para outras informações sôbre Comércio e Produção, vejam, no 2º Caderno, a secção "Vida Comercial").

NO CATETE OS DIRETORES DA MERCEDES BENZ

Estiveram, ontem, à tarde, no Catete, onde foram recebidos pelo presidente da República, os representantes da Mercedes Benz, srs. Alfredo Jurzykowski, e Louis Winkler, diretores, no Brasil, Arnaid Wychodil e Fritz Konecke, presidentes, na Alemanha, que foram tratar da possibilidade de dar maior desenvolvimento à sua indústria, no Brasil. Falando aos jornalistas, declararam que os primeiros blocos de motores já foram fundidos em São Paulo, onde êles possuem grande fábrica, com enorme capacidade de produção, e vasta área de terreno com possibilidade de larga margem de expansão industrial. Disseram que, inicialmente, vão produzir caminhões, na margem de 500 por mês, mais tarde auto-ônibus e micro-ônibus e posteriormente carros de passeio. Todos os veículos serão totalmente construídos com material nacional. O sr. Juscelino Kubitschek disse-lhes que procurassem o ministro da Fazenda e o presidente do Banco de Desenvolvimento Econômico.

REUNIÃO PREPARATÓRIA DO CONSELHO DE DESENVOLVIMENTO

Ontem à noite, no Palácio do Catete, realizou-se sob a presidência do presidente da República uma reunião dos assessores do Conselho do Desenvolvimento, tendo participado da mesma o ministro da Fazenda, sr. José Maria Alkimin, o presidente do Banco Nacional do Desenvolvimento Econômico, sr. Lucas Lopes, e outros membros do referido Conselho. Foi esta, uma reunião preparatória durante a qual o presidente da República trocou idéias sôbre o funcionamento do organismo recentemente criado. Estudaram-se as normas de funcionamento do Conselho, ficando estabelecida a metodologia dos serviços do mesmo. Na próxima quinta-feira realizar-se-á uma reunião plenária do referido órgão.

Os inquilinos contestam as alegações da irmandade

Consideram ilegal o aumento de aluguéis e prometem recorrer à Justiça — As razões alegadas

Uma comissão de inquilinos da Irmandade da Santa Cruz dos Militares, composta do dr. Francisco Vale de Freitas e dos srs. Agenor Pinto de Souza, Domingos Marques da Silva, Altemiro Cianci, Orestes Monteiro, Jorge Titão e Fernando Fernandes, estêve, ontem, em nossa redação para contestar as alegações que a Irmandade faz, para justificar o reajustamento dos aluguéis de seus imóveis.

— A lei do inquilinato, de 28-10-55, — dizem os queixosos — libera os aluguéis, sòmente, às entidades filantrópicas que satisfaçam os dispositivos da referida lei, consoante o art. 7º. e seu parágrafo único com as respectivas alíneas. Mas, a Irmandade não se ajusta a nenhum dos dispositivos do citado artigo. Não mantém, privativamente, escolas, orfanatos, asilos, hospitais, educandários e nosocômios, que se destinem aos fins colimados pelo artigo referido. Não se enquadra na alínea "a" do parágrafo único, porque não aplica a totalidade de sua renda ou receita, exclusivamente, em suas obras de filantropia ou na conservação e constituição do patrimônio, já que não há na Irmandade, obras e patrimônio que satisfaçam as exigências da lei. Não se enquadra na alínea "b" porque há, em seus estatutos, dispositivos objetivando lucros e benefícios em favor de seus associados, dispositivos êsses que lhe garantem auxílio-funeral para o irmão falecido e pecúlio que se destina à pensão instituida à família do irmão falecido, variável segundo o pôsto. Não se enquadra na alínea "c" porque seus administradores, direta ou indiretamente, são remunerados ou beneficiados em razão dos cargos que exercem porque recebem auxílio de dez mil cruzeiros para funeral; se remidos, não pagam suas semestralidades, variáveis com o pôsto que exercem, na Irmandade; promovidos, o pecúlio é aumentado.

Depois, os duzentos e oitenta prédios da Irmandade, existentes no Distrito Federal, asseguram-lhe renda anual de Cr$ 4.845.000,00, sendo que os juros de apólices garantem Cr$ 300.000,00 anuais. A receita anual é de Cr$ 6.802.559,40 e a despesa, Cr$ 6.577.119,10. Por aí se vê que a situação não é tão ruim quanto se pinta.

Concluiram os queixosos:

— Convencidos, como estamos, de que a pretendida majoração é ilegal, estamos dispostos, a assegurar, na Justiça, os nossos direitos.

O artigo 7º., da Lei do Inquilinato, A LEI

a que se referem os inquilinos da Irmandade, diz o seguinte:

"Ficam livres de tôdas as restrições estabelecidas ou revogadas pela presente lei as locações de imóveis em que sejam locadoras pessoas jurídicas, instituídas com fins filantrópicos e que se ocupam da educação, da proteção à infância pobre, do amparo à velhice necessitada, do socorro à invalidez ou da assistência hospitalar.

Parágrafo único: — Para gozar dos favores dêste artigo, a instituição locadora deverá ter ou incluir em seus estatutos ou atos constitutivos, disposições por cuja fôrça:

a) a totalidade da renda ou receita oriunda de quaisquer fontes, inclusive a locação de imóveis, se aplique, exclusivamente, às suas obras filantrópicas ou à conservação e constituição de patrimônio;

b) não tenha qualquer objetivo de lucro em favor de seus associados;

c) não remunere ou preste benefícios aos seus administradores em razão dos cargos que exerçam."

RÁDIO JORNAL ESTUDANTIL

A Rádio Ministério da Educação vai apresentar hoje, como o faz todos os sábados, nova edição de "Rádio Jornal Estudantil", produção de Ricardo Howling em colaboração com a Associação de Imprensa Estudantil. Além de suas seções habituais, de noticiários, crônicas e informações, será apresentada uma entrevista com o professor Pedro Velloso, Reitor da Universidade Católica. "Rádio Jornal Estudantil" é apresentado às 18 horas.

CONCURSOS DO D.A.S.P.

OPERADOR DO B. N. D. E.

Devem comparecer ao Serviço de Biometria Médica do D. N. S. (Av. Marechal Câmara, 160 — sobreloja), a fim de serem submetidos à prova de sanidade e capacidade física, os candidatos ao concurso de Operador do B. N. D. E. e inscrições abaixo mencionadas:

Dia 17-2-56 às 11,30 horas — Inscrições ns. 5 — 10 — 16 — 17 — 18 — 21 e 24 (mimeógrafo).

As 13,30 horas — Inscrições ns. 3 — 4 — 6 — 14 e 20 (telefone).

SERVENTE DO B. N. D. E.

Devem comparecer ao Serviço de Biometria Médica do D. N. S. (Av. Marechal Câmara, 160 — sobreloja), a fim de serem submetidos à prova de sanidade e capacidade física, os candidatos ao concurso acima referido, de acôrdo com a seguinte escala:

Dia 9-2 — às 11,30 horas — inscrições ns. 173 — 175 —177 — 182 — 183 185 — 188 — 191 — 192 — 196 — 197 199 — 200 — 202 e 204.

Dia 9-2 — às 13,30 horas — inscrições ns. 206 — 208 — 210 — 217 — 220 223 — 225 — 231 — 232 — 233 — 234 235 — 239 e 241.

Dia 10-2 — às 11,30 horas — Inscrições ns. 242 — 243 — 245 — 246 — 247 248 — 250 — 251 — 252 — 254 — 255 256 — 258 — 259 e 260.

Dia 10-2 — às 13,30 horas — Inscrições ns. 263 — 265 — 267 — 269 — 270 271 — 272 — 273 — 274 — 275 — 279 280 — 282 e 283.

PREFEITURA

APROVEITAMENTO DE FUNCIONÁRIOS NO CARGO DE MÉDICO

Criados três postos de salvamento — Cursos de Treinamento e Aperfeiçoamento — As feiras não funcionarão têrça-feira

De acôrdo com o parecer do secretário de Administração, aprovado recentemente pelo prefeito, a propósito do cumprimento ao disposto no artigo 10 da Lei n. 826, que dispõe sôbre o aproveitamento de servidores no cargo de médico, o sr. José Emygdio de Oliveira designou os srs. Carlos Eduardo de Oliveira Vale, Luiz Monteiro Salgado Lima e Osvaldo Correia de Araujo, para constituirem a comissão encarregada de examinar os casos omissos verificados, bem como adotar medidas tendentes a regularizar o quadro de médicos.

* * *

Despachando com o secretário de Saúde e Assistência, o governador da cidade autorizou a criação de mais três postos de salvamento, que serão localizados no Pôsto 5 1/2 em Copacabana, e 7 1/2 e 8 1/2 em Ipanema. O novo pôsto de Copacabana funcionará diàriamente nos turnos da manhã e da tarde, enquanto os de Ipanema funcionarão sòmente aos sábados, domingos e feriados, no turno da manhã. Por outro lado, o Pôsto 4 1/2, que funcionava sòmente no turno da manhã, passará a atender pela manhã e à tarde.

* * *

O chefe do Executivo Municipal assinou decreto baixando novo regulamento dos Cursos de Treinamento e Aperfeiçoamento para os servidores da Prefeitura. Êsse regulamento foi publicado na íntegra pelo "Diário Oficial", secção II, de ontem.

* * *

De acôrdo com a praxe que vem sendo observada nos anos anteriores, não funcionarão na têrça-feira de Carnaval as feiras-livres desta capital.

* * *

O prefeito deu nova redação ao decreto n. 13.021, instituindo a nova comissão organizadora do Metropolitano do Rio de aneiro, que ficou assim constituída: Lino Neiva de Sá Pereira, Eduardo Rios Filho, Lauro Antunes Paes de Andrade, Helio Alves de Brito, Orlando Fonseca Rangel e Nelson de Azevedo Branco.

* * *

O prefeito assinou decreto dispensando, a pedido, o advogado Nelson de Azevedo Branco das funções de membro das comissões que estudam o problema do tráfego nesta capital. Por outro ato, o advogado Roberto de Souza Pinto Filgueiras foi designado para integrar aquelas comissões, em substituição ao secretário do governador da cidade.

* * *

NOMEAÇÕES

O prefeito Sá Lessa nomeou ontem o sr. João Milton Prates Pinheiro, para o cargo de fiel de Tesouro da Prefeitura. Ainda ontem, o sr. Sá Lessa nomeou para as funções gratificadas de Agente Fiscal da Municipalidade, o cobrador-fiscal Sávio Fróes da Cruz, o oficial administrativo Paulo Raul Medeiros de Albuquerque. Para Auxiliar de Relações Públicas, Asmara Marandes. Para Auxiliar de Escritório, Ubirajara Reis Ferreira. Para Veterinário-Auxiliar, Augusto Cesar Monteiro de Castro e Ary Loureiro Acioli, além de outros auxiliares administrativos, datilógrafos e encarregados de serviços para a Secretaria de Agricultura, Indústria e Comércio.

CONCURSO PARA DIRETOR DE ESTABELECIMENTO DE ENSINO PRIMÁRIO

O chefe do Serviço de Seleção comunica aos candidatos abaixo relacionados, inscritos no concurso acima mencionado, que se encontra à sua disposição nesse Serviço, os respectivos certificados de habilitação: Edith Gomes da Rocha, Yvette Khury, Velinda Mauricio da Fonseca, Aurea de Matos avier, Annathilde Lima Guimarães, Diva Villaça Carretero, Helia de Alvarenga Costa, Yolanda Rezende Pessek, Almerinda Jannuzi, Lydia Vigio Gomes, Maria da Gloria Pereira da Fonseca, Carmela Di Palma Carvalho, Helena Rolim Kulnig, Elza Souza, Aladyr Furtado Monteiro, Margarida da Silva Mendes, Dagmar Medeiros de Alvarenga, Candido Joaquina do Prado Marques, Zilda Murga Campos, Zaide de Menezes Barbosa, Ysabel de Carvalho Costa, Venus Soutinho, Catharina Gabriel Nassara, Herminia Celestino, Aida Fontella Pereira, Maria Paula Figueiredo Pinheiro e Candida José Fernandes.

CHEFE DO GABINETE DO MINISTRO DA VIAÇÃO

O ministro Lúcio Meira nomeou, para as funções de chefe do seu Gabinete, o sr. Cleantho de Paiva Leite.

Por outros atos, nomeou, ainda, o ministro da Viação os srs. Ottolmy Strauch e comandante Heleno Nunes, subchefe do Gabinete e secretário particular, respectivamente.

A posse do sr. Cleantho de Paiva Leite deverá realizar-se no próximo sábado, dia 11, às 11 horas da manhã.

SECRETARIA DE ADMINISTRAÇÃO

Departamento do Pessoal

DESPACHOS DO DIRETOR

Raymundo Diogo Cordeiro — **De acôrdo**; Olivio Pereira da Silva, Egidio Delego, José Alves da Mota, Laurainda Nunes de Almeida, Gabriela Pereira Borges — **Concedo 3 meses de licença-prêmio**; Macário Pascoal — **Concedo 6 meses de licença-prêmio**; Herval Augusto Christianes — **Concedo 12 meses de licença-prêmio**; Isaura Ribeiro da Silva, Delfina Rodrigues, João Eleutério de Oliveira, Nestor Cardoso, Antonio Marques da Silva, Darlécio Pacheco, Guilhermina Alves Pacheco, Elcy Torres, Maria de Lourdes Cunha, Alice Matos de Oliveira, Eulina Soares, Fernando Andrade Simões, Mario Rodrigues Guimarães, Ozécio Monteiro dos Santos, Maria Assunção Souto Souza, Miguel Archanjo Cieira Filho, Rodrigo Flavio de Magalhães, José Medeiros Fontes, Amelia Isaura Monteiro, José Faustino Simões, Ebnas Melo de Vasconcelos, Arlinda Cardoso Espindola, Ester Pereira Marinho, José Gonçalves da Silva, Adelino Gonçalves, Ediardo da Silva Nunes, Manoel de Oliveira — **Indeferido**; Crispim Julio do Nascimento — **Concedo 22 meses de licença-prêmio**; Abilio de Freitas, Oamir Elias Ibrahim, Osvaldo de Oliveira — **Concedo 3 meses de licença-prêmio**; Nazarina de Andrade, Flavio Luiz Corparte, Marisete da Conceição Silva — **Pague-se.**

SECRETARIA DE EDUCAÇÃO E CULTURA

ATOS DO SECRETARIO

Designações — Para o Departamento de Educação de Adultos Aminadab Fernandes Soares Filho, Nair Batista de Gusmão e Edith Soares de Jorge; e para o Departamento de Educação Primária João Gabriel de Melo Brandão e Edith Soares de Jorge.

Departamento de Educação Complementar

ATO DO DIRETOR

Designação — Para as funções de encarregado do nucleo 1.280 Osvaldo Barbosa.

SECRETARIA DE VIAÇÃO E OBRAS

ATOS DO SECRETARIO

Designações e remoções — Para o Departamento de Parques Jacques Barbosa Pena; para o Departamento de Aguas e Esgotos Carlito Costa, Sebastião dos Passos, Adão Machado, Felisberto Rego Furtado, Messias Galvão Sobrinho, Manoel Luiz de Andrade e Pulquerio Monteiro; para o Serviço de Tuneis da Cidade José Santiago; para o Departamento de Limpeza Urbana Argenio Ferreira de Azevedo, João Rodrigues de Souza, Severino Pereira Filho, José dos Santos Coelho, José Ribeiro, Jurandir Fontainha da Silva, Manoel Messias dos Santos, José Gonçalves de Freitas e Antonio Martins de Oliveira; para o Departamento de Obras Didio Marins, José Luiz Silva, Pedro Teixeira da Silva e Luiz Bento; para o Departamento de Parques Renato Barroso Chaves e Solambergue Caetano dos Santos; e para a Comissão de Aquisição de Material Reinaldo Martins Fernandes.

DESPACHOS

Sleman Ibrarin Khoder, Francisco Gerpe Garcia, Ernesto de Carvalho — **Mantenho o despacho**; Domingos Monteiro de Oliveira — **Indeferido**; Joaquim Antonio — **Aprovada a minuta**; Idalino José Mendes — **Reformo o despacho para deferir**; Jorge Edmundo Dias de Souza — **Deferido**; José Afonso do Carmo — **Seja dispensado.**

SECRETARIA DE SAUDE E ASSISTENCIA

ATOS DO SECRETARIO

Designações e remoções — Para o Protocolo-Geral Mario de Andrade Botelho; para o Departamento de Assistência Hospitalar Jonas Maciel de Sá Arruda, Elza Moreira e Sylvia Martini; para o Departamento de Assistência Social Adelina Caetano da Silva e Arnaldo Bruno de Oliveira; e para o Departamento de Obras e Instalações Rodolfo Pessoa.

DESPACHOS

Geralda Candida Tavares — **Compareça**; Antonio Pereira Machado — **Indeferido**; Floriano Eduardo de Lemos, Niltan de Souza Paulo — **Autorico a licença-prêmio.**

SECRETARIA DE AGRICULTURA

ATOS DO SECRETARIO

Designações — Para o Departamento de Abastecimento Renato de Macedo Rego e Luiz Placido Pinto.

DESPACHO

Pedro Bergamo da Silva — **Deferido.**

MONTEPIO DOS EMPREGADOS MUNICIPAIS

Será efetuado hoje, das 8,15 ás 16 horas, o pagamento das seguintes propostas de empréstimos:

Comuns efetivos — Código 21 — Propostas:

6.215	6.217	6.218	6.219
6.220	6.221	6.222	6.223
6.224	6.225		

Comuns extranumerários — Código 22 — Propostas:

5.328	5.329	5.330	5.331
5.332	5.333	5.334	5.335

Comuns extranumerários — Código 23 — Propostas:

015	017	024	034
072	148	300	301
303	304	305	306
307	308	309	310
311	312	313	315
316	317	318	320
321	322	323	324
325	326	327	328
329	330	331	332
333	334	335	336
337	338	339	340
341	342	343	346
347	348	349	350
351	352	353	354
355	357	359	360

Emergências — Matrículas:

1.061	4.110	5.501	7.159
8.377	8.626	9.808	11.343
14.384	16.964	17.007	17.025
18.062	19.294	21.972	25.234
25.782	25.876	26.221	26.416
28.197	30.601	31.148	32.685
35.101	35.155	36.268	37.923
38.092	38.349	39.630	41.616
41.643	43.807	44.877	45.230
49.134	49.684	50.111	50.430
50.964	51.562	52.699	53.155
54.129	54.140	54.926	54.998
56.690	56.982	57.041	58.890
59.878	61.249	62.133	62.540
63.713	63.767	67.410	67.539
68.334	69.222	69.264	69.285
69.466	69.864	69.905	69.935
70.064	70.168	70.380	70.420
70.826	71.402	72.348	73.348
73.461	73.504	73.569	73.927
74.044	74.142	74.728	75.058
75.317	76.083	76.737	76.886
77.062	77.325	78.217	78.328
78.361	78.568	95.281	95.1001
95.1300	95.1349	95.1397	95.1587
95.1675	95.1938	95.2157	95.2237
96.2428			

Casamentos — Matrículas:

24.910	25.008	32.604	49.957
71.914	77.385		

DESPACHOS DO DIRETOR

Carlos Schwerin, Benevides Cottini, Maria Therezinha de Oliveira — **Aprovo**; Cecilio de Souza Ferraz Filho, Lauro de Almeida Moutinho, Antonietta Rosmunda Latusca Rosadas, Mario da Rocha Ribas, Antonio Corrêa Paes — **Deferido**; O. Martins, IBM-World Trade Corporation, Otto Oficina de Precisão, Papelaria União Ltda. — **Pague-se.**

DESPACHOS DO CHEFE DA CARTEIRA DE PENSÕES E AUXILIOS

José Caldeira — **Beneficiários de José Caldeira, habilitem-se á pensão**; José da Luz Lourenço — **Compareça o pensionista ao Serviço Médico, para inspeção de saude**; Andraza Gomes Barbosa — **Compareça o pensionista Eulalio ao Serviço Médico déste Montepio para inspeção de saude**; Antonio Alves Maia, David Ribeiro, Joaquim Domingues da Silva, Mello Del Cima e outro, Edvaldo Francisco dos Santos, Odete de Almeida Barreto, Lindonor Macedo Pimentel — **Compareça urgente.**

Eleições na Associação dos Ex-Combatentes

Os itens fundamentais da chapa "Ação e União" — Integrar a Associação em suas verdadeiras finalidades — Com anistia, todos poderão votar.

Os componentes da Associação dos Ex-Combatentes do Brasil, estão em franca atividade tendo em vista as eleições que ali se realizarão no próximo sábado, dia 18. Contando com o apoio formal e decisivo do marechal Mascarenhas de Morais, antigo comandante da Fôrça Expedicionária Brasileira, a chapa "Ação e União", é tida como a mais forte concorrente já que se situa, precisamente, nos propósitos que inspiraram a fundação da Associação, conforme nos afirmaram, ontem, os ex-combatentes Manuel Inocêncio dos Santos e Joaquim Xavier da Silveira, dois de seus integrantes.

"— Efetivamente, disseram-nos, nossos propósitos resumem-se, apenas, em lutar pelas reivindicações dos antigos componentes da Fôrça Expedicionária, sem qualquer preocupação de natureza política. Nossa chapa é composta, em sua maior parte, de companheiros experimentados, homens sem compromissos político-partidários e que conhecem, bastante, as mais prementes necessidades dos que conosco lutaram em defesa dos princípios democráticos. O programa que apresentamos é um simples prosseguimento do trabalho realizado até fevereiro de 1955 e pode ser resumido nos seguintes tópicos:

a) Reiniciar a luta pela sede própria, pràticamente interrompida em 55, com a perda do terreno que já havíamos conseguido;

b) Reiniciar campanha em favor da reorganização da CRIFA, de modo a deixá-la em condições de poder, realmente, readaptar os antigos companheiros, de mutilação ou doença adquirida em campanha, ou depois;

c) Atuar junto à Caixa Econômica para conseguir a fiel execução da lei 2.355 que assegura o empréstimo para a construção da casa própria para os ex-combatentes, elevando seu nível atual;

d) Luta pela concretização das leis que amparam os mutilados e as famílias dos mortos;

e) Conseguir que a Associação tenha representação permanente, reconhecida, junto às Comissões e entidades que tratam dos interêsses dos ex-combatentes e, particularmente, na CRIFA e na Comissão de Repatriamento dos Mortos de Pistóia, bem como na do Monumento aos Mortos da segunda Grande Guerra.

Êsse, em síntese, o trabalho que nos propomos realizar.

TODOS PODERAO VOTAR

Nossos visitantes esclareceram, ainda, que todos os membros da Associação poderão exercer o direito de voto, já que foi concedida anistia geral. Dêsse modo, mesmo os que não se encontrem com suas situações regularizadas, na entidade, poderão votar já que atrasos nas mensalidades ou problemas outros, de qualquer ordem, foram deixados de lado.

A CHAPA

São os seguintes os componentes da chapa "Ação e União":

Presidente: Tenente-coronel Moziul Moreira Lima; Vice-Presidente: Osvaldo G. Aranha; Secretário-geral: Major Milton Luiz Kluge; 2.º Secretário: Josemir Rocha; Secretário de Assistência: Gervasio Cuneo; Secretário de Publicidade: Geraldo Targino da Fonseca; Secretário de Cultura: Manuel Inocêncio dos Santos; Secretário de Recreação e Esportes: Walter Nogueira Guimarães; Secretário de Intercâmbio: Cidne Dias da Encarnação; Secretário de Finanças:

Joaquim Xavier da Silveira e Manuel Inocêncio dos Santos: rumos decisivos para a Associação dos Ex-combatentes do Brasil

Coronel Sebastião Conceição; Tesoureiro: Vicente de Paula Barcelos; Departamento Feminino: Elita Marinho; Conselheiro, Tenente Abelardo Nunes; Conselho Fiscal: Joaquim Mancel Xavier da Silveira — General Samuel da Silva Pires — Comandante Lourival Vieira Marques. Suplentes: Geraldo Damasceno de Siqueira — Eliomar Nazaré Figueiredo — General Isaac Ferreira — Silvia de Barros — Olimpia Camerino — Maria José Vassimon — Coronel João Carlos Gross — Cicero Alcoforado — Indalecio Mattos de Oliveira — Ten.-cel. Edgar Hecsher de Abreu — Afonso da Mota Campelo — Paulo Zbysko — Luiz Vieira Lima — Manoel de Vasconcelos — José Batista de Oliveira — José Maria — 2.º Sgto Sebastião Carlos de Souza — José Bonifácio de Mello Fonseca — Maria do Carmo Corrêa e Castro — Novembrina Augusta Cavallero — Sebastião Ferreira de Araujo.

SINDICATO DOS PROFESSORES

O Sindicato comunica aos associados em débito que a falta de pagamento ou atraso das quotas referentes ao "Seguro de Vida em Grupo" acarretará a perda dêste. Outrossim informa que a inscrição para o referido Seguro continua aberta na sede do Sindicato diàriamente das 9 às 12 e das 14 às 18,30 horas, exceto aos sábados que é de 9 às 12 horas.

BANCO DA CIDADE
do Rio de Janeiro S. A.
(Fundado em 1943)
CONTAS PARTICULARES
5%
Av. Pres. Vargas, 309

À VENDA
COLETÂNEA
DE FEVEREIRO
entre 26 artigos
"O APÊNDICE É EXPLOSIVO"
65284

Cia. de Seguros CONFIANÇA
FUNDADA HÁ 83 ANOS
CAPITAL E RESERVAS CR$ 37.500.000,00
FAÇA DA "CONFIANÇA" A SUA COMPANHIA DE CONFIANÇA.
Diretoria: OCTAVIO FERREIRA NOVAL — Presidente
JOSÉ AUGUSTO d'OLIVEIRA — Superintendente
OCTAVIO FERREIRA NOVAL JUNIOR — Gerente
RENATO FERREIRA NOVAL — Diretor de Produção
SEDE PRÓPRIA: Rua do CARMO N.º 43, 8.º e 9.º pavimento, esquina da Rua SETE DE SETEMBRO.
Telefones: 22-1900, 22-1908 e 22-1909

O Snr. é
Representante? Viajante? Vendedor?
Então é fácil ganhar mais, vendendo artigos de qualidade e artísticos, com excelente comissão e adiantamentos
FÁBRICA DE FOLHINHAS PAULISTA
Caixa Postal, 1943 - São Paulo

Kibon entrega o primeiro
VOLKSWAGEM
do seu ESPETACULAR CONCURSO!
Carta Patente N.º 182

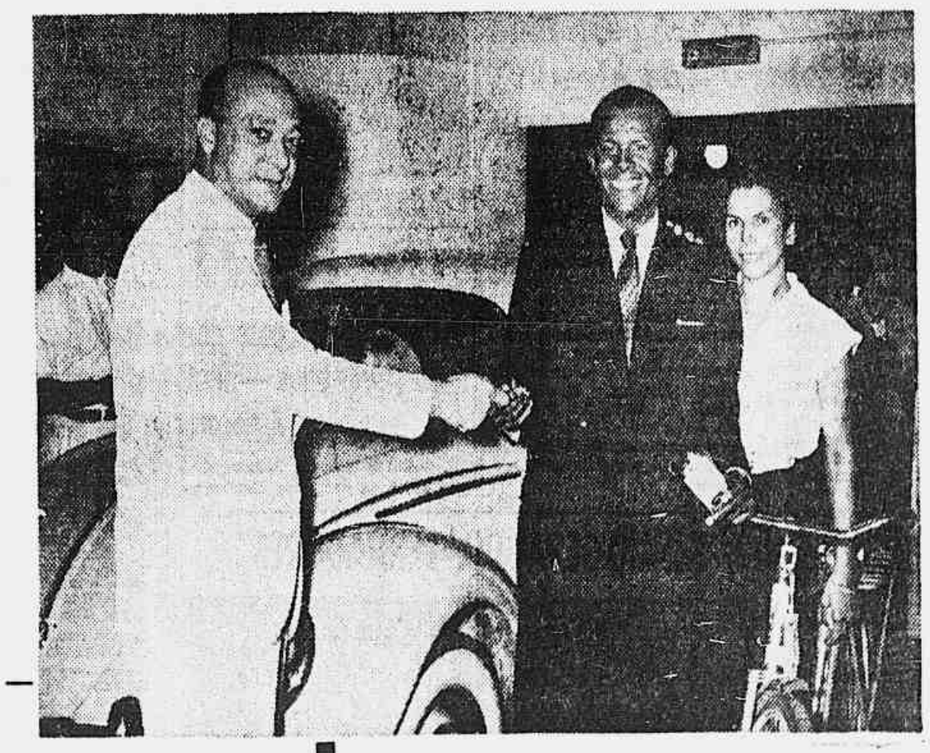

No meio de grande animação, realizou-se a 4 do corrente, na TV-Tupi, a entrega dos prêmios do primeiro sorteio do Espetacular Concurso Kibon, extraido pela Loteria do Estado do Rio, dia 26 de janeiro último. Nas fotografias, vemos o primeiro felizardo do Espetacular Concurso Kibon, sr. Estanislau Bispo do Carmo, morador à rua Francisco Peixoto, 66, em São Mateus, Estado do Rio, recebendo das mãos do sr. Rubens Cruz, Superintendente comercial da Kibon, as chaves do seu Volkswagen, e depois, já na posse do magnífico carro sorteado pelo Espetacular Concurso Kibon!

IMPORTANTE
Os portadores dos seguintes números 43.670 - 70.143 - 43.126 - que ainda não compareceram, devem procurar a Secção de Propaganda da Kibon, para receberem seus prêmios.

OUTROS PRÊMIOS
70.155 — 1 rádio R.C.A. Victor - Maria José Pereira - Rua Amazonas, 119
55.201 — 1 rádio R.C.A. Victor - Julia Zamorano - Rua Barata Ribeiro, 418 - ap. 507
01.155 — 1 bicicleta - Garnesi Santos Cunha - Praia de São Cristovão, 360
53.670 — 1 bicicleta - Manoel Ferreira Alves - Rua Afonso Calvacante, 153
26.142 — 1 bicicleta - Sylvia de Oliveira Cardoso - Rua Justino de Araújo, 30
26.144 — 1 bicicleta - Estanislau Bispo do Carmo - Rua Francisco Peixoto, 66

CIA. HARKSON INDÚSTRIA E COMÉRCIO Kibon
Rua Visconde de Niterói, 1364 — Rio de Janeiro

CARNAVAL

Zilda, uma provável campeã do Carnaval

Cantado em tôda parte o sambinha de autoria de seu saudoso marido, Zé Gonçalves – Dois bailes que serviram para afastar qualquer dúvida – Outros sucessos virão

Campeã de outros carnavais, Zilda (do Zé) deve vencer êsse ano, outra vez.

Se alguém ainda tivesse dúvidas com relação às músicas de carnaval que estão dominando nesses dias que precedem a nossa maior festa popular, dois acontecimentos, pelo menos, serviriam para orientação geral: o baile dos artistas, do Hotel Glória, e o baile do rádio, no João Caetano. Reunindo, naturalmente, grande número dos que fazem o carnaval, compondo e cantando, êsses dois bailes serviram, a bem dizer, como termômetros, pondo a questão em têrmos definitivos. E, o que aconteceu, foi precisamente o que todo mundo já sabia, mas que alguns teimaram em não reconhecer. De ponta a ponta, do princípio ao fim, nesses dois bailes, só se ouviu o sambinha "Vai que depois eu vou", lançado por Zilda e, de certo modo, também, o samba "Mangueira", lançado por Jamelão. A verdade, porém, é que talvez pelo fato de ser mais movimentado, mais "corrido", mais "batido", para usarmos a terminologia própria, "Vai que depois eu vou" foi muito mais cantado, como está sendo, aliás, em todos os bailes pré-carnavalescos, nos ensaios, enfim, em todo lugar.

O SAMBA PREDESTINADO

Assinado pelo saudoso Zé da Zilda, de parceria com Airton Borges e Adolfo Macedo, "Vai que depois eu vou" nasceu como samba predestinado. Sua letra resume uma história que afinal se passou. E, a impressão que a gente tem é que o canto de Zilda, embora alegre e "batido", é mais um canto de saudade, é mais a reafirmação de seus propósitos de estar, como sempre estêve: ao lado do Zé. Essa é a impressão que se tem, quando se ouve Zilda cantando, voz muito fina, perdida no meio de um ritmo contagiante e gostoso aquêle seu "vai, vai amor; vai que depois, eu vou". Quanto ao sucesso, estava também assegurado. Era ainda uma predestinação, porque Zé, o sempre lembrado Zé da Zilda, é uma legenda de fama, é garantia de êxito, tantas vêzes assegurado em carnavais passados. Quem não se lembra, por exemplo, daquele seu "Império do Samba", lançado no Carnaval de 55? e de "Ressaca", "Quero suar", "Enchente da maré", "Sacarrolha", "Jura" e tantos outros? Quem não se lembra, ainda, daquele sambinha "chato" que dominou um dos carnavais passados, cantado que foi em tôda parte, cuja letra dizia mais ou menos assim: "eu mandei fazer um terno, só p'ra chatear, com a gola amarela, só p'ra chatear. Mandei gravar na lapela, só p'ra chatear, um nome que não era o dela, só p'ra chatear...?

Seria possível esquecer-se de coisas assim? Claro que não. E, por isso, Zé da Zilda é e será sempre lembrado, Lembrado por suas músicas, lembrado por seu temperamento, lembrado pela capacidade que tinha de fazer amigos. A prova de seu talento, Zilda, a continuadora de sua obra, está tendo, agora, já que mesmo depois de morto, o grande Zé domina, "bota banca", faz sucesso. Êsse "Vai que depois eu vou" é uma reafirmação do seu prestígio como autor, prestígio conseguido em nada menos de dezessete anos de trabalho intenso, de grandes lançamentos, de sucessos sôbre sucessos.

MOTIVO DE CORETO

Provas de que o Zé da Zilda é sempre lembrado, poderiam ser citadas em profusão. Uma, porém, nos parece definitiva: o comércio de Rocha Miranda, solidarizando-se com os moradores daquele subúrbio da linha auxiliar, cotizou-se para construir um coreto, êsse ano, tendo como motivo êsse grande compositor da música popular brasileira. O enrêdo, intitulado "Sacarrolha", evoca um dos grandes lançamentos de Zé para o Carnaval, e o apresenta em imenso quadro, vestido a caráter e puxando um sacarrolha, enquanto Zilda, na mesma alegoria, aparece sambando mais à frente. O coreto, já em final de construção, será oficialmente inaugurado às 21 horas de sábado pela própria viúva do saudoso compositor, continuadora de seus sucessos.

OUTROS VIRÃO

Mas, a obra de Zé não ficará, apenas, em "Vai que depois eu vou". A própria Zilda nos assegura que outros sucessos virão.

— Você ainda tem músicas inéditas, Zilda?

— Tenho. E posso adiantar que são tôdas muito boas. Êsse samba, mesmo, que lancei êsse ano, poderia ter lançado no ano passado. Mas, não quis. O próprio Zé, aliás, na certeza de que "Ressaca" e "Império do Samba" já nos assegurariam êxito, preferiu que deixássemos para gravar o outro, neste Carnaval. Mas, êle não pôde. Gravei-o sòzinha e, graças a Deus, estamos sendo bem acolhidos.

— A que você atribui o sucesso permanente do Zé?

— É muito fácil. Começamos nossa vida artística em apresentação de circo, tendo, portanto, contato direto com o público. Depois, o Zé era sambista nato e autêntico. Conhecendo, como conhecia, o gôsto popular, podia disciplinar suas composições. Daí seu êxito. Ocorre, ainda, que geralmente, antes de gravarmos as músicas ,cuidávamos de lançá-las nos programas de auditório, nos circos, etc., para sentirmos a reação popular. Por ali, julgávamos a possibilidade de agradar ou não. E, isso, venho fazendo, ainda, por me parecer que a "escola" do Zé seja a mais positiva. Felizmente, tenho tido com isso bons resultados.

Para encerrar esta notícia, publicaremos a letra de "Vai que depois eu vou", samba apontado, em todos os meios, como um dos mais prováveis campeões do próximo Carnaval.

"Vai, vai amor;
Vai, que depois eu vou.
Sei que vais p'ra longe,
Não poderei esquecer.
Já implorei ao Senhor,
Não me deixe neste mundo, a sofrer."

O Carnaval do Flamengo será monumental

Quatro bailes noturnos e dois diurnos, sendo um infantil e outro juvenil — A orquestra do "Yoyô" animará as festas — Carnaval da torcida rubronegra

O Clube de Regatas do Flamengo programou com carinho seus ruidosos bailes para o carnaval dêste ano. Sob os auspícios do seu Departamento Cultural e Recreativo as festas, como sempre, serão realizadas nos amplos salões de sua séde social, na Praia do Flamengo, cuja decoração artística, tendo como tema "Arlequinada", ficou a cargo da famosa equipe da Arquiobras. Quatro bailes noturnos e dois diurnos, sendo um infantil e outro juvenil, comemorarão o "Reinado de Momo". Eis o vasto programa da simpática agremiação:

Dia 11 (sábado) "Baile Carnavalesco" em homenagem ao quadro social. Dia 12 (domingo), dás 16 às 19 horas, "Matinée Infantil" dedicada à petizada rubro-negra. À noite será realizado outro baile em homenagem à Embaixada dos Piranhas". Dia 13 (segunda-feira), "Baile em Homenagem à "Guarda Rubro Negra". Dia 14 (terça-feira), dás 16 às 19 horas, baile juvenil oferecido aos associados com a idade entre 10 e 17 anos. À noite haverá outro baile dedicado ao "Grupo". A diretoria avisa que, de acôrdo com a determinação do Juiz de Menores, não será permitido o ingresso de menores de 5 anos nos bailes, mesmo acompanhados dos responsáveis. Os bailes para adultos serão iniciados às 22 horas, terminando às 3 da madrugada. Para animar as festas funcionará a famosa orquestra do Yoyô.

CARNAVAL DA TORCIDA

Também providências foram tomadas para oferecer à numerosa torcida rubro-negra um grandioso carnaval, no Ginásio do Estádio da Gávea. Os bailes terão início às 22 horas, encerrando-se às 4 da madrugada. Nêsse mesmo estádio serão realizados três bailes infantis, domingo, segunda a terça-feira, dedicados aos filhos dos torcedores.

AVISO

Aos interessados avisamos que tôda a correspondência e noticiário referente ao carnaval deverão ser encaminhados ao nosso companheiro de redação Rescala Bitar, cronista carnavalesco desta fôlha, Avenida Gomes Freire, 471 3.º andar.

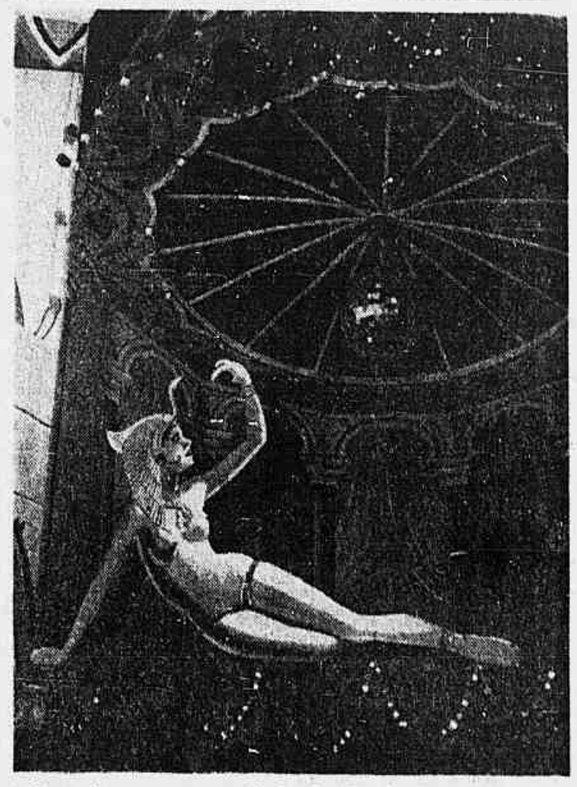

A foto oferece um outro lindo detalhe da decoração. Nela vê-se a sedutora Cleópatra, cuja história o leitor bem conhece. Parte da magnífica fachada do palácio da Rua Santo Amaro

EM FORMA A AABB

para o Carnaval que se aproxima

Desde que foi obrigada a sair do prédio do antigo Cassino Atlântico, no Pôsto Seis (Copacabana), onde tinha sua sede social, a Associação Atlética Banco do Brasil vem lutando com sérias dificuldades para realizar o seu programa de atividades sociais, culturais e recreativas. A aquisição do prédio à Rua Hadock Lôbo 227, foi uma tentativa arrojada para resolver aquelas dificuldades e, graças a isso, tornou-se possível sustentar o clube do pessoal do nosso principal estabelecimento de crédito, no corrente ano, a sua grande tradição carnavalesca, sabido que os bailes da AABB são dos mais animados do carnaval carioca.

O programa organizado prevê as seguintes festas: dia 10, sexta-feira — o tradicional *Baile dos Duzentos*, que ainda no ano passado integrou o programa oficial de carnaval do Departamento de Turismo e Certames da Prefeitura; dia 11, sábado — Baile Oficial, transferido do dia 4, em virtude de não terem sido ultimadas as obras do ginásio que está sendo construído; domingo 12 — grandioso baile infanto-juvenil; domingo 12 e têrça-feira 14 — monumentais bailes.

Magnífica decoração de Silva Gabrielli emprestará maior colorido aos festejos, que serão animados pelas excelentes orquestras de Napoleão Tavares. Os bailes são privativos dos sócios e convidados especiais.

COQUETEL À CRÔNICA CARNAVALESCA

A Associação Atlética Banco do Brasil convida todos os cronistas especializados para o coquetel que oferecerá à crônica carnavalesca, hoje, às 18,30 hs., em sua sede social, à Rua Hadock Lôbo 227, quando serão dados os pormenores sôbre o seu programa para o carnaval que se aproxima. Na ocasião, serão também recepcionados S. M. Rei Momo I e Único, a "rainha" e "princesas" do Carnaval.

CARNAVAL EM ITACURUÇÁ

O Iate Clube de Itacuruçá prepara-se para oferecer aos seus frequentadores, nos dias 11, 12, 13 e 14 do corrente, quatro grandes bailes, das 22 às 4 horas. Uma orquestra foi especialmente contratada para não dar folga aos dansarinos. E tôdas as providências, inclusive as que se referem à iluminação e decoração dos salões, foram tomados para que nada falte aos foliões.

OS FABULOSOS BAILES DO HIGH-LIFE

Trabalha-se muito no Palácio da Rua Santo Amaro — Mas será oferecido ao folião o que há de melhor em tudo — Guimarães Júnior tem quase concluída a sua difícil tarefa de "transportar" o Egito para o Catete — A matinê infantil

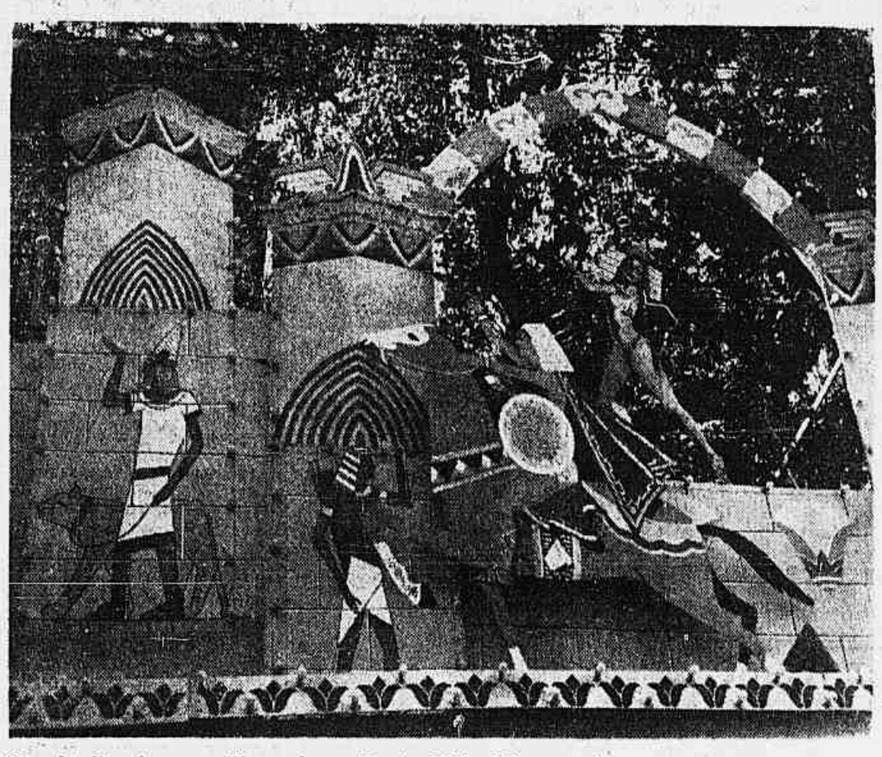

Um detalhe da maravilhosa decoração do High Life, que êste ano focaliza o velho Egito. Como sempre, a iluminação é feérica, agradando ao mais exigente apreciador de boas decorações.

Continuam em ritmo acelerado os trabalhos no High Life, para a realização dos 4 famosos e tradicionais bailes carnavalescos com que todos os anos os Segretos brindam o folião carioca. Pelo que conseguimos observar no Palácio da Rua Santo Amaro os grandes bailes dêste ano conseguirão superar os numerosos e indiscutíveis sucessos até aqui alcançados pelo vanguardeiro dos carnavais cariocas. J. G. Guimarães Junior foi o homem escolhido para a direção dos trabalhos. E' êle o cenógrafo a quem foi confiada a difícil tarefa de transportar para a Rua Santo Amaro, o velho Egito, com tôdas as suas damas misteriosas, inclusive mesmo sua rainha, a sedutora Cleópatra, que aparece no painel principal, ou seja na já famosa fachada do grande clube do Catete.

Quando estivemos na Rua Santo Amaro, Guimarães Junior estava entregue a sua delicada tarefa. Tintas das mais variadas côres espalhadas por todos os lados e o mestre trabalhando intensamente, pincéis em punho, dando vida à sua monumental obra, que além de audaciosa constituirá obra ainda inédita no Rio. De grande efeito técnico e artístico, diz bem da alta classe do consagrado mestre.

A iluminação, que como todos sabem sempre foi um dos pontos altos do High Life, está merecendo também êste ano um tratamento todo especial e carinhoso. Estão os trabalhos a cargo do José Saldanha, verdadeiro "crack" no assunto, e que nos declarou pretender apresentar um de seus melhores trabalhos até então realizados na sua longa e vitoriosa carreira. Não temos dúvida de que "mestre Saldanha" conseguirá seu intento. Classe e disposição não lhe faltam.

Outra parte muito importante numa grande montagem, como é o caso do High Life êste ano, é a que diz respeito à maquinaria. Aí, podemos afirmar, está salva a pátria, pois à frente dos trabalhos está o José de Alencar, que nada tem de romancista, mas que no assunto maquinaria, dá cartas e joga de mão. Não há quem lhe possa fazer sombra, sendo por isso considerado o "tal" em matéria de movimentos.

GRANDES ORQUESTRAS JÁ' CONTRATADAS

No que diz respeito à parte da decoração do majestoso palácio, cremos não haver mais dúvida: o sucesso é garantido. Vem agora o resto. Várias das mais afamadas orquestras já foram contratadas visando a completa satisfação das centenas de frequentadores. E' verdade que os Segretos terão que pagar preços verdadeiramente astronômicos, mas êste detalhe não preocupou absolutamente os campeões da alegria, já que desejavam oferecer ao público o que houvesse realmente de melhor. E quem quer coisa boa, tem que pagar bom preço.

Por tudo isso, é natural que os organizadores dos imponentes bailes que reunem a nata da sociedade alegre da cidade, estejam tão certos de realizar êste ano a mais formidável de tôdas as festas momescas do Rio.

BAILE INFANTIL, OUTRO SUCESSO

Como ocorre todos os anos, haverá, na tarde de domingo, uma animada matiné infantil. Os Segretos nunca esquecem da petizada, que êste ano terá nova oportunidade de brincar a valer nos maravilhosos jardins do velho e querido High Life, onde poderão se espalhar à vontade sem nenhuma preocupação de seus pais. Durante a festa serão proporcionadas várias surprêsas e atrações a garotada.

GRANDE A PROCURA DE INGRESSOS

O folião deve precatar-se. Mais do que nunca, êste ano a procura de convites tem sido enorme, como incomum tem sido o pedido de reservas de mesas, vindos de vários Estados. Assim, se o folião não andar rápido está arriscado a ficar de fora do maior baile carnavalesco da capital da República.

Amanhã a coroação da soberana da Folia

S. M. Rei Momo, I e Único, colocará a corôa de ouro na cabeça da eleita — O baile do Teatro João Caetano terá início ás 22 hs., prolongando-se até ás 4 da madrugada — Êxito completo no brilhante certame promovido pela Associação dos Cronistas Carnavalescos — Viajará para Belo Horizonte a "Soberana da Alegria", sendo portadora de uma mensagem aos foliões mineiros

Nair Gonçalves, "Rainha do Carnaval Carioca de 1956"

O baile de gala promovido pela Associação dos Cronistas Carnavalescos, no Teatro João Caetano, para a coroação de Nadir Gonçalves, a "Rainha do Carnaval Carioca de 1956", será realizado amanhã. Ao bater da meia-noite, a soberana da folia será conduzida ao trono por S. M. Rei Momo I e Único, como sucede todos os anos, que coroará a vencedora do brilhante concurso. S. Magestade colocará a coroa de ouro na cabeça da soberana, coroando também as "princesas" Darly Negreiros e Marta Ritter, que receberão das mãos do monarca da Alegria ricas fantasias, faixas, bordados, etc. O monumental baile será iniciado às 22 horas, prolongando-se até às 4 horas da madrugada, sendo animado pela orquestra de "Pará e seus Black Boys".

IRA' A BELO HORIZONTE

Ainda hoje a Soberana da Alegria embarcará num avião da Panair com destino a Belo Horizonte. Será portadora de uma mensagem de confraternização da A. C. C. á sua congênere mineira. À comitiva da "Rainha do Carnaval de 1956" estarão presentes o diretor daquela entidade Armando Santos, e os jornalistas Aluizio Gonzaga, diretor do "Correio do Dia" e Zoé Miranda, além do industrial Paulo Teixeira, vice-presidente do Clube dos Democráticos, arquiteto da vitória da eleita.

"CARTOLAS" E "CARTOLINHAS" AGITAM O FLUMINENSE

O que será o tradicional baile tricolor — Miniatura da Tôrre Eifel no centro do ginásio

A ornamentação alucinante que está sendo preparada, no Fluminense, para o fenomenal "Baile do Cartola", representa uma atração a mais nessa festa tradicional da família tricolor que se realiza todos os anos, na segunda-feira de carnaval. Com efeito, "Uma noite em Paris", transportará, para o clube da rua Alvaro Chaves, todo o encanto da "cidade luz", oferecendo aspectos inéditos, em matéria de decoração. Bem no centro do magnífico ginásio, será erguida uma miniatura da Torre Eiffel, em meio à qual se situará a orquestra. Além dêsse, muitos outros encantos da Paris maravilhosa, serão reeditados no Fluminense por ocasião do "Baile dos Cartolas", uma tradição de distinção de elegância, no carnaval carioca.

O "BAILE DO CARTOLINHA"

O complemento dessa festa magnífica, terá lugar na "terça-feira gorda". E' o "Baile do Cartolinha" oferecido à garotada tricolor e que se desenrolará no mesmo cenário. Da maneira como estão sendo organizadas as coisas, "papai e mamãe" vão brincar na segunda-feira, enquanto o "cartolinha" fica dormindo para fazer sua festa, no dia seguinte. Assim, não haverá briga nem choradeiras porque, no Fluminense, todos terão vez.

O BAILE DO ATLANTIC

Providências para que a tradicional festa alcance o mesmo brilhantismo de outros anos — Será, efetivamente, a "Chave de Ouro do Carnaval" — A decoração dos salões, uma atração a mais

O baile do Atlantic Refining Club tem todos os anos, um lugar assegurado entre os grandes acontecimentos carnavalescos do Rio. Realizado, sempre, na "têrça-feira gorda", ganhou, por conta de seu brilhantismo, a feliz denominação de "Chave de Ouro do Carnaval". E, o é, realmente. Com efeito, os fatem sido, sempre, como preocupação máxima, oferecer a seu público, alegria absoluta em ambiente seleto, reunindo por isso mesmo em suas festas carnavalescas, figuras de largo prestígio na sociedade carioca o que faz com que seus bailes sejam, acima de tudo, uma autêntica parada de elegância, de bom gôsto e, acima de tudo, de contagiante alegria.

Preocupados, como sempre estiveram, em manter o nível que assegurou ao Atlantic, o prestígio de que de hoje desfruta entre os foliões os responsáveis pelo famoso clube, desdobram-se em providências de tôda ordem. Inclusive os magníficos salões do Hotel Glória, onde se realizará o baile dêste ano, receberão deslumbrante decoração que terá como motivo central "Uma folia no circo". Trabalho maravilhoso de arte concepção "Uma folia no circo" servirá de motivo certo como uma atração a mais nos tradicionais bailes do Atlantic reafirmando assim a denominação de "Chave de Ouro do Carnaval" em muito boa hora emprestada às do Petróleo".

Daí a ansiedade com que os foliões aguardam o baile da têrça-feira gorda, no Glória, incluindo-o obrigatòriamente em seus roteiros de Carnaval.

HOJE, A "BATALHA REAL", tradicional festa do Carnaval mineiro

Belo Horizonte, 8 (da sucursal) - Será realizada amanhã, á noite, em tôda a extensão da Av. Afonso Pena com término na Rua Goiás, a tradicional "Batalha Real", festa tradicional do Carnaval mineiro. Na oportunidade, desfilarão vários carros alegóricos conduzindo a rainha e princesa de 56, Lila Lanis e Iara Vila Real. Serão escolhidos também o "Cidadão Samba" e o melhor "Balisa do ano.

SERÁ UM SUCESSO o Carnaval no Vila Isabel

Desde ontem que a Associação Atlética Vila Isabel encerrou seus preparativos para o Carnaval que se aproxima, cujo sucesso, conforme tudo faz crer, está garantido. A decoração entregue aos cuidados do cenógrafo Affonso Costa, transformou a quadra do elegante clube num recanto belíssimo. O motivo da decoração dêste ano intitula-se "Sinfonia Carnavalesca" e está quase concluída, restando apenas alguns painéis que estão sendo colocados sob a supervisão daquele artista. Quatro monumentais bailes e duas matinées serão realizados, sob a orientação de Oswaldo Cardoso, atual presidente, o qual não tem poupado esforços para agradar inteiramente os associados da prestigiosa agremiação social - desportiva. A excelente orquestra sob a batuta do maestro Waldo Meireles, animará os foliões.

Outras notícias de Carnaval na 10.ª pág.

ENSAIO GERAL DO "LENHADORES"

O "Clube dos Lenhadores", super-campeão do frêvo, realizou o ensaio geral anteontem, em sua sede, em Vila Isabel. Na quadra compareceram numerosas pessoas que desejavam apreciar o frêvo dançado por baianos, pernambucanos e por muita gente que veio de fora e se tornou carioca. Foi uma grande demonstração do "passo". Luiz Silva, o maior passista destas bandas, fêz excelentes exibições, arrancando prolongados aplausos de todos que viveram horas em Vila Isabel como se estivessem em algum clube de Recife. Na foto acima aparecem Luiz Silva e outros passistas do "Clube dos Lenhadores".

50 CRUZEIROS POR VEÍCULO para participar do corso

São Paulo, 8 - O prefeito Lino de Matos sancionou a lei aprovada pela Câmara, pela qual cada veículo terá que pagar 50 cruzeiros, para participar do côrso carnavalesco dêste ano. Asp.

CARNAVAL NA PENHA CIRCULAR

Grandes são os esforços que vêm dispendendo a diretoria do Centro Beneficente Circular da Penha, com o propósito de proporcionar a seus associados magnífico carnaval. Assim é que a turma está trabalhando ativamente a fim de alcançar pleno êxito os bailes momescos daquela entidade recreativa.

Novas atrações no baile do "Standard"

Ritimistas famosos, comandarão a folia, nos salões do Hotel Glória — Intensificam-se os preparativos

À medida que se aproxima o Carnaval, intensificam-se os preparativos para o grande baile de gala que os funcionários da Standard do Brasil, realizam todos os anos. O dia, já se sabe, é, como sempre, no domingo. E, o lugar, também: Hotel Glória, onde êsse ano, como nos anteriores, uma grande orquestra comandará a alegria, em ambiente selecionado e distinto. Até agora, milhares de berloques, máscaras e lantejoulas, bem como centenas e centenas de metros de tecidos, papéis e fitas foram arrolados para a confecção da magestosa ornamentação dos magníficos salões do Hotel Glória, ornamentação essa entregue ao cenógrafo Alceu Pena. Por tudo isso e, ainda mais, pela tradição que representa, no Carnaval carioca, o famoso Baile da Standard deve alcançar, êste ano, o mesmo brilhantismo dos Carnavais anteriores, justificando-se, assim, o interêsse manifestado pelos foliões que terão, como atração especial, na festa de domingo de Carnaval, a participação dos ritimistas da escola de samba "Unidos do Bolivar" que se juntarão à grande orquestra, para comandar a folia nos salões do Glória.

"Drama da Favela"

Carmen Costa

Carmen Costa, feliz criadora de tantos sucessos, lançou, para o carnaval dêsse ano, o samba "Drama da Favela", de Mirabeau e Milton de Oliveira e, cuja letra, oferecemos abaixo, aos nossos leitores:

"Se o doutor subir numa favela
Vai ver coisas de cortar o coração
Barracos caindo
Criança chorando pedindo um pedaço de pão

II

Que destino angustioso
O drama da favela é doloroso
Piedade Senhor Onipotente
Seu doutor tenha pena dessa gente."

Esmagada a religião...

(Continuação da 1.ª página)

Igreja. O comunista e ateista confesso Georgi Grigorievich Karpov, Supervisor da Hierarquia Ortodoxa, declarou-me, certa vez, que seu trabalho era "evitar a deturpação das relações entre a Igreja e o Estado".

Hoje, permitem-se apenas 50 matrículas anuais nas escolas eclesiásticas para padres ortodoxos. O clero do judaísmo e do islamismo desapareceu. Sòmente um seminário religioso muçulmano existe atualmente em tôda a Ásia Central Russa. Desde a Revolução, verificou-se um decréscimo de 75 por cento no número de bispos ortodoxos e uma redução de 90 por cento no número dos padres. As instituições religiosas, supervisionadas e infiltradas por membros do Partido Comunista, são utilizadas em fins de propaganda e intimadas a apoiar as decisões políticas do Estado.

Sabedores do interêsse estrangeiro pela religião, os funcionários russos animam os visitantes a testemunharem os serviços religiosos nas igrejas remanescentes. Alguns livros litúrgicos cristãos foram publicados nos recentes anos. Significativamente, o primeiro daqueles livros foi impresso nas oficinas da antiga Liga Ateísta. O Alcorão não teve nenhum exemplar impresso. Os textos religiosos islamitas foram recolhidos na década 1930/40, quando os imames foram detidos aos milhares.

Nenhuma Bíblia hebráica foi publicada, desde 1917. Os yiddishs remanescentes utilizam-se de livros de orações pré-revolucionários, que incluem uma bênção para o Czar. Os tipos de caracteres hebraicos foram destruídos. Uma nova liturgia está para ser publicada, mas será uma reprodução eletrolítica da velha versão, excluídas as orações para os Romanoffs.

A posição dos judeus difere da dos outros religiosos, em face de suas implicações políticas. O bolchevismo é tanto anti-sionista quanto anti-religioso. Os princípios de nacionalidade enunciados por Stalin em 1930 não reconhecem os judeus como minoria. A lei contra a propaganda religiosa restringe o ensino do hebraico para propósitos religiosos ou seculares.

Apesar do desencorajamento oficial, o antisemitismo reviveu na Rússia depois de 1941. A propaganda alemã difundiu a doença nas áreas ocupadas. O incentivo deliberado do nacionalismo russo pelo govêrno fez renascer alguns dos tradicionais preconceitos dos dias czaristas. Existe atualmente na Rússia e nas partes da Polônia, Tcheco-Eslováquia e Romênia anexadas por Moscou menos de 3 milhões de judeus, inclusive os sobreviventes do nazismo.

Tudo na terra russa é diferente — mesmo o antisemitismo. Embora oficialmente negado, os judeus não se sentem tão livres quanto os demais cidadãos. A maioria da velha geração de língua yiddish na Ucrânia e Rússia Branca tem receio de usar a linguagem em público. Não há escolas ou jornais judaicos. Mesmo em Birobidjan, uma região autônoma no extremo oriente russo, estabelecida para a colonização judaica, os judeus formam um grupo minoritário.

No estrangeiro, o próprio Estado de Israel é visto com crescente hostilidade, uma vez que Moscou promove sua causa entre os árabes. A atual enciclopédia russa define Israel como sendo uma república burguesa, governada por uma ditadura de capitalistas nomeados por Washington e Londres; uma base estratégica anglo-americana no Oriente Médio.

Do ponto de vista de tôdas as religiões, a perseguição religiosa não foi abandonada na Rússia. Todavia, Moscou parece acreditar em que a sua campanha bíblica foi vencida, restando apenas uma operação de limpeza para reduzir a nada os últimos vestígios de culto.

Enquanto isso, a propaganda russa utiliza-se, sagazmente, das hierarquias clericais títeres que ainda têm permissão para existir.

Moscou semeia suas falsas sementes espirituais no estrangeiro, visando propósitos altamente materiais.

CAIXA ECONÔMICA FEDERAL DO RIO DE JANEIRO

AGÊNCIAS MINISTÉRIO DA GUERRA, MINISTÉRIO DA MARINHA E MINISTÉRIO DA FAZENDA.

A Caixa Econômica Federal do Rio de Janeiro permite que os servidores civis e militares dos Ministérios da Guerra e da Marinha, e os do Ministério da Fazenda movimentem as suas contas especiais por meio de cheques, nas Agências localizadas nos respectivos Ministérios. — JERONIMO DE CASTILHO — Secretário Geral.

63997

FILME 6 x 9

120

Cr$

35,00

ÓTICAS BRASIL

MANDE REVELAR SEUS FILMES NAS

ÓTICAS BRASIL

e RECEBA GRÁTIS

um foto tamanho grande, em cada filme revelado com oito cópias.

65409

NOVO HORÁRIO DO SUPER MERCADO DO SAPS

O Super Mercado do SAPS, no período compreendido entre terça-feira, dia 7, e sábado, dia 11 do corrente, cerrará suas portas uma hora mais tarde, ou seja às 20 horas.

Quanto aos Postos de Subsistência e Auto-Serviço, no referido período, iniciarão suas atividades às 7 horas da manhã, encerrando-as às 18 horas.

Estes pontos de venda do SAPS, na 2a. e 3a. feira de Carnaval não funcionarão, devendo reabrir na 4a. feira de Cinzas, dia 15, às 12 horas.

CARNAVAL VENEZIANO MARÍTIMO

BAILES NOS DIAS: 11 — 12 — 13 E 14, DAS 15 ÀS 20 HORAS

GRANDE ORQUESTRA — AR REFRIGERADO

CONVITES: PREÇO CR$ 125,00

Vendas: Estação das Barcas da C antareira, sobrado, das 9 às 20 hs.

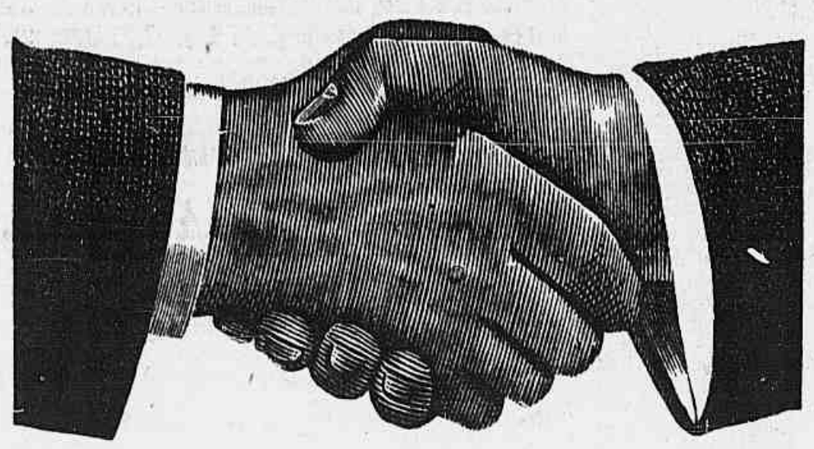

Torne-se conhecido no

Banco Andrade Arnaud

Abra uma conta de depósitos. Êste é o banco que aplica tôdas as suas disponibilidades exclusivamente no Rio de Janeiro, em benefício da indústria e do comércio locais.

Banco Andrade Arnaud S.A.

Matriz: Rua 7 de Setembro, 32 — Tel. 32-8010

Agências: Bonsucesso, Lapa, Pilares, Jacaré, Grajaú, Acre e Inocêncio

NO MUNDO POLÍTICO

(Conclutão da última página)

do, ontem, na Assembléia Legislativa admitiu que o seu partido venha a prestigiar o govêrno do sr. Bias Fortes. Frisou o orador que, realizando o novo governador do Estado uma administração limpa e sincera como prometeu em seu discurso de posse, os udenistas não lhe negarão aplausos. Da sucursal.

NÃO HOUVE REUNIAO DA UDN

Com a ausência do sr. Milton Campos, do Rio, não se realizou, ontem, a reunião semanal do diretório nacional da UDN. Os problemas mais importantes do momento só serão discutidos depois do Carnaval, quando também já terá cessado o estado de sítio.

VIEIRA DE MELO FALARÁ DA LIDERANÇA

O deputado Vieira de Melo assumiu a liderança do govêrno na Câmara de fato, no dia 1º, mas, de direito, sòmente dela se apossará após a reunião formal do PSD para a sua indicação. O sr. Vieira de Melo tem grandes projetos na liderança e, hoje, fará uma exposição aos jornalistas sôbre a maneira pela qual pretende imprimir um ritmo novo nos trabalhos parlamentares.

OS ENCONTROS DO SR. GOULART

O sr. João Goulart está procurando uma fórmula que permita aos trabalhadores suportar o impacto do aumento do custo de vida. Com os dois bispos coadjutores do Rio de Janeiro já teve dois encontros na residência do sr. Rubens Berardo, tratando com Dom Helder Câmara e Dom José Távora do aumento do salário mínimo. Aliás, o primeiro dêsses prelados ficou de estudar o assunto e dar em breve uma resposta ao vice-presidente da República.

Na têrça-feira passada, o sr. João Goulart teve um encontro com os comerciantes atacadistas do Rio de Janeiro. Ouviu dêles uma exposição sôbre a isenção do impôsto de vendas e consignações para alguns produtos considerados essenciais à alimentação do povo. Compensando a isenção seriam aumentados os impostos dos produtos de alimentação dos ricos, entrando nesse aumento o caviar, os acepipes, as especiárias, as bebidas e outros.

O sr. João Goulart ficou de levar a sugestão ao sr. Juscelino Kubitschek, a fim de estudar a sua viabilidade.

QUIS RENUNCIAR O SR. TRISTÃO DA CUNHA

BELO HORIZONTE, 8 — Revelam os meios oficiais que o sr. Tristão da Cunha, secretário das Finanças do antigo e atual governo de Minas quis renunciar, anteontem, tendo, para tanto, procurado o sr. Bias Fortes e anunciado o seu propósito, por não concordar com as providências que vêm de ser adotadas quanto às posses dos nomeados pelo sr. Clovis Salgado. Da sucursal.

VAI FILIAR-SE AO P.T.B.

O senador Moura Andrade, de São Paulo, segundo se sabia ontem no Monroe, após uma conferência com o sr. João Goulart, teria resolvido filiar-se ao P.T.B., deixando, assim, a legenda do P.T.N., em que fôra eleito.

O sr. Moura Andrade antes pertencera à U.D.N., e, na eleição do sr. Jânio Quadros, concorera eficazmente para a sua vitória.

Está agora estremecido com o governador de São Paulo.

O CASO DAS NOMEAÇÕES EM MINAS

BELO HORIZONTE, 8 — Os srs. Clovis Salgado, ministro da Educação e Bernardes Filho, vice-governador de Minas, permanecerão dois ou três dias nesta capital. O ex-governador do Estado concederá uma entrevista à imprensa, quando focalizará o caso das nomeações constantes do seu "testamento", assunto que continua provocando os mais variados comentários.

BRIGA NA TELEVISÃO

SÃO PAULO, 8 — Cenas deprimentes verificaram-se num programa de televisão, que se prolongou até às 2 horas da madrugada de hoje, quando, em mesa redonda, se debatia a denúncia de subôrno de vereadores por ocasião da eleição do sr. William Salém para a presidência da Câmara Municipal.

Participaram do programa os vereadores Alípio Henrique e Modesto Guglielmi, sôbre os quais pesa a acusação de subôrno, e os deputados Arruda Castanho e Anselmo Parabulini. Atuou como conciliador o vereador Freitas Nobre.

Os episódios mais chocantes foram provocados pelo deputado Arruda Castanho, que, por duas vêzes, tentou agredir o vereador Alípio Henrique e o cobriu de insultos. O programa foi suspenso por várias vêzes, dada a violência das expressões usadas pelo referido deputado. Asp.

CONFERÊNCIA DE ALKMIM EM BELO HORIZONTE

BELO HORIZONTE, 8 — O sr. José Maria de Alkmim, ministro da Fazenda, fará dia 18 do corrente importante conferência no "Forum Econômico" promovido pela Federação das Indústrias de Minas Gerais. Tema escolhido: "A Legalidade e as classes produtoras". Da sucursal.

NÃO QUIS FALAR

BELO HORIZONTE, 8 — Regressou, ontem, ao Rio o deputado Carlos Luz, depois de dois dias de permanência nesta Capital. Veio êle paraninfar um casamento. Procurado pelos jornalistas várias vêzes, o sr. Carlos Luz recusou-se a prestar declarações.

DISSOLUÇÃO DOS DIRETÓRIOS PESSEDISTAS GAÚCHOS

PÔRTO ALEGRE, 8 — Convocada pelo sr. Firmino Paim Filho, a Comissão de Reestruturação do PSD realizará, no próximo dia 15, importante reunião, com o objetivo de adotar providências necessárias à reorganização do partido neste Estado.

Podemos adiantar que a Comissão está cogitando de dissolver todos os diretórios municipais que tenham hipotecado solidariedade ao coronel Peracchi Barcelos, na sua idéia de formação da dissidência.

Entende, a Comissão, que assim agindo estará exercendo simples direito de autodefesa, porquanto considera suicida a hipótese de reunir, em Convenção Estadual, os diretórios que são ostentivamente hostis.

O prazo concedido pelo TRE para restruturar o PSD gaúcho, é de noventa dias prorrogáveis por igual período.

No que se refere a posição dos dissidentes que recebem a orientação do coronel Barcelos, podemos adiantar que será oficialmente assumida logo após a suspensão do estado de sítio. Pretende o sr. Barcelos, depois de levantada a medida de exceção, convocar uma reunião de todos os diretórios municipais que o apoiam, com o fim especial de fixar orientação política que será seguida no Estado e em todo o Brasil. Asp.

Três pontos...

(Conclusão da última página)

colocar a composição sôbre os trilhos.

Fui procurado, certa vez, por produtores de fécula de mandioca que queriam pleitear um melhor câmbio para a exportação do produto. Interessei-me por conhecer alguns detalhes sôbre a produção de fécula no país e verifiquei que, em países nossos concorrentes, como Java, um pé de mandioca dá 8 quilos de raízes e em Santa Catarina apenas 3 1/2 quilos, mas o que pagava o govêrno pelo dólar para fécula era muito menos do que custa o dólar para fertilizantes. Além disso o produtor está preso à idéia de que o govêrno é quem deve solucionar as suas dificuldades. Ninguém pensa em têrmos de economia.

LIBERDADE CAMBIAL

P. — Acredita possível ser adotada no país a plena liberdade cambial?

R. — A plena liberdade cambial seria uma resultante natural de uma boa e invariável política econômica. O nosso país tem condições para viver em plena liberdade cambial.

P. — A liberdade cambial importa em reajustar o valor do cruzeiro em proveito de que setores da produção nacional?

R. — Em proveito da produção agrícola, extrativa e industrial.

REFORMA BANCÁRIA

P. — Qual a reforma que advoga para o sistema bancário nacional?

R. — A reforma para o nosso sistema bancário deve obedecer aos moldes do sistema bancário da Argentina. O que se faz mais urgente é a criação do Banco Hipotecário Nacional, tendo como base o que já existe funcionando na Caixa Econômica Federal que seria, assim, desmembrada para formação do Banco Hipotecário. Disse que se faz mais urgente a criação do Banco Hipotecário Nacional porque as operações imobiliárias têm sido o campo de especulações altamente inflacionárias.

Há necessidade imediata, portanto, de pôr ordem neste setor através de um banco que monopolize e policie as operações imobiliárias. A lei de condomínio na Argentina, copiada da nossa, não ocasionou a alta dos preços dos imóveis, como no Brasil, porque a ação do Banco Hipotecário Nacional argentino limitou a margem de lucro dos incorporadores. Tanto que, logo que foi votada pelo Congresso argentino, a lei de condomínio, muitas emprêsas imobiliárias brasileiras se movimentaram para operar na capital argentina como operavam aqui e desistiram diante do freio do Banco Hipotecário Nacional naquele país.

Fala-se muito na necessidade da criação do Banco Rural, o que também me parece acertado, pois, a nossa agricultura necessita de um amparo financeiro um tanto diferente do que lhe presta a Carteira Agrícola do Banco do Brasil. Deve, no entanto, ser aproveitado, para formação do Banco Rural, êste núcleo que a é C.R.E.A.I., pelo valor inestimável do elemento humano que a compõe, pela sua organização cadastral e rede de penetração. Assim o Banco Rural nasceria já andando e com passos muito firmes.

P. — O Banco Central deve ser criado imediatamente? Quais deverão ser as suas principais funções?

R. — Sim. Como conseqüência da reforma do sistema bancário. Enfeixar as funções da SUMOC e da Carteira de Redescontos além da emissão de papel-moeda.

QUESTÃO DE PRECEDÊNCIA

P. — Acredita viável a reforma cambial sem conveniente reforma bancária?

R. — Sim. A reforma cambial é uma eliminação, não só do confisco cambial como da disparidade cambial entre os bens de produção e o produto exportado.

INVESTIMENTOS ESTRANGEIROS

P. — Acredita suficientes a reforma bancária e a cambial para atrair maior quantidade de capital privado estrangeiro ao país?

R. — A reforma bancária e a cambial não serão suficientes para atrair maior quantidade de capital privado estrangeiro ao país, se não vierem acompanhadas de outras medidas, tais como o saneamento de nossas finanças, pontualidade dos nossos compromissos e o mais elevado senso de justiça e garantia aos direitos alheios bem como a mais ampla liberdade de comércio possível.

Nas comissões

(Conclusão da última página)

as formas da língua". "No caso presente, o projeto não força as tendências da língua. Procura ùnicamente sua maior racionalidade e praticidade."

Depois de longas considerações e apartes, foi o projeto aprovado.

PRÊÇO DO ENSINO

O sr. Cardoso Menezes levantou protesto contra a intromissão do govêrno na economia privada, fixando as taxas a serem cobradas pelos colégios. Disse que isso importaria numa diminuição de liberdade, contrária ao espírito e às normas do nosso direito e de nossa tradição. Em vez de favorecer os alunos iria prejudicar o ensino, obrigando a vários colégios a fecharem as suas portas.

AS DÍVIDAS DOS INSTITUTOS

Na Comissão de Legislação Social foi debatido o projeto que dispõe sôbre as contribuições em atraso devidas por emprêsas de navegação aérea, aos institutos de previdência. A proposição facilita o pagamento daquelas dívidas, num período de vinte anos, sob certas condições. O sr. Ivan Bichara, relatando o projeto disse que não se devia abrir tal precedente. Era muito perigoso fazer uma concessão daquela ordem, pois, aberta a porteira, viriam depois numerosas leis de exceção, desfalcando os institutos cada vez mais, até levá-los à falência.

Recordou o sr. Adílio Viana que a comissão já rejeitara proposição geral, concedendo os mesmos benefícios a todos os contribuintes em atraso.

O sr. Neiva Moreira acha contudo que o projeto pode ser aprovado. Pediu então vista, a fim de estudar melhor o assunto e trazer sua contribuição no sentido de ser encontrada uma fórmula que possibilitasse a concessão do benefício às emprêsas aéreas.

Na próxima reunião será o caso de novo debatido.

PROCESSO DE PAGAMENTO

A Comissão de Finanças aprovou, com substitutivo, o parecer do sr. Saturnino Braga, favorável ao projeto que altera o processo de pagamento de 5% sôbre o valor dos produtos que a Petrobrás deve fazer aos Estados, Territórios e Municípios. Pelo novo sistema, a Petrobrás deverá entregar os 5% do valor dos produtos que explora aos Estados e Territórios, e êstes por sua vez, darão 20% aos Municípios.

Na mesma comisão, foi aprovado parecer do sr. Rocha Loures favorável ao projeto de lei que concede isenção de direitos e taxas para um aparelho de raios-x destinado ao Hospital São Marcos. Êste projeto é da autoria do sr. Miguel Couto Filho. Outro parecer ao mesmo deputado ao projeto que concede os mesmos benefícios a mantimentos e brinquedos doados por organização americana à Conferência Nacional dos Bispos, foi também aprovado.

Prosseguem...

(Continuação da 1.ª página)

poder comparável ao de El Glaui, que conseguiu levar ao exílio o sultão Sidi Mohamed Ben Yussef e cuja influência não pôde ser esquecida nas negociações pelo retôrno do soberano.

Os três funcionários que governarão Marrakesh, em lugar do pachá, são: Mulez Mehdi Essakali, governador da cidade; Muley El Alui, pacha de Settawan, governador da província de Marrakesh; e Ali Med Buk, governador da província de Uarzateam. U.P.

AMEAÇA DO PARTIDO POUJADISTA

PARIS, 8 — O partido de Pierre Poujade, ameaça paralisar a Assembléia Nacional, sexta-feira próxima, por meio de tática obstrucionista, num desesperado esfôrço para reter suas cadeiras no Parlamento.

Acredita-se que também a sessão de amanhã será tumultuosa, quando a Câmara se reunir para decidir se deve ser rejeitada a diplomação de 13 deputados poujadistas por irregularidades eleitorais. U.P.

Bem acolhida

(Continuação da 1.ª página)

desta parte da América, cheguem a pleno entendimento mútuo, em benefício próprio. O passo dado pelo presidente do Conselho do Uruguai é o ponto de partida de uma nova orientação na diplomacia Ibero-Americana. A comunidade dos povos Ibero-Americanos deve ser um fato o mais cedo possível, pois a sua desunião sòmente poderá acarretar perigos cada vez maiores para a sua independência e liberdade".

Por seu lado, "La Nación" publica informação especial, procedente de Montevidéu, segundo a qual o presidente Battle Berres, agradecendo ao vice-presidente do Equador, Alfredo Dhiboga, a visita que fêz à Casa do Govêrno, quando o felicitou pela iniciativa de reunir os três mandatários do Brasil, da Argentina e do Uruguai, disse: "O govêrno do Uruguai tinha resolvido convidar os chanceleres dos países americanos que se dispusessem a assistir à entrevista presidencial projetada", e, dentro de tal conceito, antecipou o seu convite ao ministro das Relações Exteriores do Equador, dr. Rafael Arizaga Vega, que estava presente à reunião.

O jornal "El Mundo" dedica extenso editorial intitulado "Louvável iniciativa do presidente Batlle Berres" — Reunião dos três Chefes de Estado — fazendo considerações sôbre a política seguida nos últimos anos pelos países desta parte do Continente, quando diz: "Estamos persuadidos de que o encontro que se projeta permitirá ampla revisão dos interêsses comuns, que o nosso presidente provisório está desejoso de realizar, como o mandatário do Uruguai. Por outro lado, os interêsses dêste país e os do Brasil, seu nobre vizinho, são, do ponto de vista continental, primordiais e devasto alcance. Não menos importantes podem e devem ser os da Argentina e do Brasil. Tão ricos, talvez, tanto um como o outro, embora em bens distintos, poderiam complementar as respectivas necessidades, desde que os três mandatários troquem idéias e cheguem a soluções práticas, que os três povos receberiam com previsível júbilo". (F.P.).

ACEITAÇÃO EM PRINCÍPIO DO PRESIDENTE ARGENTINO

BUENOS AIRES, 8 — O presidente Pedro Aramburu aceitou oficialmente, em princípio, o convite para a conferência dos presidentes do Brasil, da Argentina e do Uruguai, a ser realizada em Montevidéu, em abril próximo.

A aceitação ocorreu quando de conversação telefônica de seis minutos, hoje realizada, às 17 horas, com o presidente do Conselho de Govêrno Uruguaio, Luis Battle Berres. F. P.

Sugestão...

(Continuação da 1.ª página)

da gigantesca represa do Nilo, que será a maior obra de engenharia do mundo desde que foi construído o Canal de Suez.

Eugene Black, presidente do Banco Mundial, chegou à fase final das negociações com o primeiro ministro egípcio, coronel Gamal Abdel Nasser a respeito das condições em que o Banco emprestará parte da soma necessária para a construção da represa.

Informações não confirmadas dizem que o Banco se propõe oferecer ao Egito cêrca de 200.000.000 de dólares. Os govêrnos americano e britânico ofereceriam mais 130.000.000, conjuntamente, para que o Egito entregue o financiamento da obra aos ocidentais. Oficialmente, calcula-se aqui que o projeto custará 3.630.000.000 de dólares. Somente a parte da represa em pedra custaria uns 300.000.000. Diz-se que a cota oferecida pelo Banco e a dos govêrnos americano e britânico seriam suficientes para cobrir a necessidades de capital estrangeiro.

Mas ainda está pendente a proposta russa, que constitui até agora um segredo.

A represa será construída 6 e meio quilômetros ao sul da atual represa de Asuan. Os trabalhos iniciais começaram este mês. Centenas de grupos de trabalhadores aplainam os terrenos para as estradas pelas quais passarão caminhões com material e máquinas de construção. Os trabalhos deverão prolongar-se por 7 anos e a represa terá 111 metros de altura, com capacidade para 10.000.000.000 de kilowatts-hora por ano, o que permitirá aumentar o consumo de energia elétrica per capita de 60 para 400 kilowatts-hora por ano.

Falando sôbre a represa disse recentemente o "premier" Nasser: "O antigo Egito construiu as pirâmides em homenagem aos seus mortos, para recordá-los eternamente. O Egito moderno iniciará a construção de um monumento muito mais imponente e útil para os seres vivos". U.P.

DISTÚRBIOS EM ALEPO

DAMASCO, 8 — Sete operários foram feridos ontem em Alepo, dois dos quais em estado grave, no transcurso de manifestação de operários têxteis em greve há vários dias. Os grevistas atacaram a Prefeitura, quebrando-lhe os vidros a pedradas. Oito membros das fôrças de segurança teriam sido igualmente feridos nesses incidentes. No transcurso da sessão realizada ontem à noite na Câmara, a oposição atacou violentamente o govêrno, atribuindo-lhe a responsabilidade daqueles incidentes. F.P.

CONVERSAÇÕES ANGLO-FRANCO-AMERICANAS

WASHINGTON, 8 — As conversações anglo-franco-americanas, sôbre o Oriente Médio, tiveram início às 21 horas de hoje, no Departamento de Estado. F.P.

Disposto o...

(Continuação da 1.ª página)

brasileiro, considerando amplamente justificada a esperança que o povo do Brasil tem no presidente. FP

O LEVANTAMENTO DA CENSURA E O "CHICAGO SUN-TIMES"

CHICAGO, 8. O jornal "Chicago Sun-Times" vê com satisfação o fato de "La Prensa" de Buenos Aires haver reiniciado sua publicação como jornal livre, e do presidente Kubitschek ter levantado a censura no Brasil.

O mesmo editorial, porém, declara: "Mas na Colômbia, a tirania sôbre a Imprensa e o povo continua. Faz hoje seis meses que foi fechado o "El Tiempo" de Bogotá pelo ditador colombiano, Gustavo Rojas Pinilla".

Em seguida, diz textualmente: "Rojas está seguindo o caminho de Perón, que quase tudo destruiu na Argentina. Perón durou 12 anos. Doze anos de despotismo e incompetência" para utilizar as mesmas palavras empregadas por "La Prensa" ao renunciar sua publicação".

"Ao povo da Argentina — prossegue o jornal — não se permitiu saber a verdade sôbre o despotismo e a incompetência de Perón durante os cinco anos de fechamento de "La Prensa". Durante êsses anos, Perón foi de mal a pior. Depois de derrubado, foram conhecidas as imoralidades pessoais e financeiras de seu govêrno". UP

A opinião...

(Continuação da 1.ª página)

des preocupações de seu govêrno, disse o presidente que os Estados Unidos fariam todo o possível para evitar que se desencadeiem hostilidades nesta parte do mundo.

— Passando a outro assunto, declarou o presidente que não havia razões para crer que, em síntese, os Estados Unidos estivessem em atraso em relação à Rússia no domínio dos projéis intercontinentais dirigidos à distância.

Eisenhower fôra interrogado sobre as afirmações em contrário do senador Stuart Symington. Frisou o presidente que os estudos sôbre mecanismos dirigidos pelo rádio englobavam um campo muito vasto, comportando, principalmente, vários métodos de propulsão e balística. Nos variadíssimos aspectos técnicos que apresenta o problema dos engenhos dirigidos à distância, é impossível estar na dianteira, em todos os setores, — acrescentou. Afirmou que uma guerra em que, de um e outro lado, se empreguem tais mecanismos, cuja intercepção total ainda não é possível assegurar, já não seria uma guerra, mas um verdadeiro suicídio. E garantiu que nos programas de estudos militares americanos a produção e fabricação de engenhos dirigidos à distância têm prioridade absoluta. F. P.

Resolução do Conselho de Estudantes da Universidade de Alabama

TUSCALOOSA - Alabama, 8. O conselho dos estudantes da Universidade de Alabama aprovou ontem à noite uma resolução denunciando os atos de violência e pedindo "a adoção de providências no futuro para proteger a segurança dos estudantes e a reputação da universidade". Afirma a resolução que não era de estudantes a maioria dos manifestantes cujas demonstrações violentas determinaram a suspensão da estudante negra Autherine Lucy, salientando: "A Universidade não se deixará levar por imposições dos cidadãos brancos ou da Ku Klux Klan. Mas nunca será esquecida a vergonha sofrida pela nossa Universidade". F. P.

Declaração de Stevenson

LOS ANGELES, 8. "E' preciso proceder gradualmente no domínio da segregação" — declarou o sr. Adlai Stevenson, líder democrata, falando ante um auditório de personalidades negras do sul da Califórnia. Respondendo a um dos presentes, que lhe perguntou se êle era partidário de recorrer à autoridade federal para fazer respeitar a abolição da segregação nas escolas e meios de transporte, o sr. Stevenson declarou: — "O espírito dos homens é que melhorará a situação, não as baionetas". F. P.

NA CÂMARA DOS...

(Conclusão da última página)

rências que culminaram com o 11 e 21 de novembro. Não o tinha, porém, como leviano e indiscreto, por isso esperava que o sr. Armando Falcão explicasse a origem do informe inverídico, para que não pesassem suspeitas sôbre o próprio general Lott.

MONOPÓLIO DOS SEGUROS

Durante o expediente, o sr. Frota Aguiar voltou a abordar o problema do monopólio dos seguros obrigatórios, afirmando que o Banco do Brasil continuava a facilitá-lo a uma companhia corretora, a Ajax. Referindo-se a um telegrama que recebeu do sr. Artur Santos, segundo o qual a Ajax e a Rex haviam sido afastadas das intermediações, procedendo-se a novos convênios com as principais seguradoras dos Estados, frisou que, apesar disso, a Ajax continuava a aparecer obrigatòriamente como intermediária de todos os seguros obrigatórios feitos por interferência do Banco do Brasil.

PRODUÇÃO ALGODOEIRA

Por sua vez, o sr. Miguel Leuzzi, discorrendo a respeito da grande safra algodoeira que se pronuncia em São Paulo, defendeu o estabelecimento do preço mínimo para o produto, na base de 150 cruzeiros por arrôba, em caroço, para o tipo cinco. Sugeriu, ainda, que o govêrno procurasse atrair os compradores japonêses, pois aquêle país do oriente estava em condições de absorver cem mil toneladas do produto. Finalmente, defendeu o orador amplo financiamento da lavoura, o fortalecimento dos maquinistas nacionais e a fiscalização e classificação do produto em bases seguras, prometendo, em próximo discurso, justificar as medidas que preconizou.

CONGRESSO NACIONAL

O Congresso Nacional vai reunir-se hoje, às 21 horas, para apreciar veto do Executivo à dispositivos do projeto que federaliza a Escola Paulista de Medicina e cria a Faculdade de Medicina em Santa Maria, integrada na Universidade do Rio Grande do Sul.

DESEMBARGADORES DA JUSTIÇA DO DISTRITO FEDERAL

Na ordem do dia, o plenário aprovou, em discussão única, o projeto que cria nove cargos de desembargador na Justiça do Distrito Fedreal.

Seguiu-se com a aprovação, também em discussão única, do projeto que autoriza o Executivo a abrir pelo Ministério das Relações Exteriores, o crédito especial de 382 mil cruzeiros, para atender às despesas com a representação do Brasil à reunião de fundação da União Internacional de Magistrados realizada em Viena, Austria, em setembro de 1953.

DESAPROPRIAÇÃO POR INTERÊSSE SOCIAL

Foi aprovado ainda, dentre outros, em primeira discussão, o projeto que define os casos de desapropriação por interêsse social.

No Senado

(Conclusão da última página)

os postos de saúde do Estado, pensando que se tratava de novas investiduras, quando afinal não era senão da continuação de funcionários, antes contratados, para as mesmas funções. Acrescentou o representante mineiro que o sr. Clóvis Salgado daria uma entrevista com explicações definitivas sôbre o assunto.

PETRÓLEO

Todo o expediente foi ocupado pelo sr. Chateaubriand, que falou sôbre vários problemas nacionais, detendo-se particularmente na questão da pesquisa e industrialização do petróleo. Lamentou que o Brasil estivesse se afastando cada vez mais da possibilidade de se amancipar economicamente, devido à onda do nacionalismo infrene que por aí se vê, e que no seu modo de entender está prejudicando de maneira criminosa o futuro da nossa pátria. Prosseguindo, o orador defendeu com o maior calor a necessidade urgente da venda da Usina de Volta Redonda para com os resultados dessa transação fazer-se a irrigação do Nordeste, com a ligação do rio Parnaíba a outros cursos dágua, de maneira a estabelecer a navegação fluvial no Piauí e no Maranhão e acabar com a falta dágua no Ceará.

A respeito do Ceará, lembrou uma sugestão do engenheiro Luis Vieira. E terminou dirigindo um apelo às Classes Armadas no sentido de que estudem e digam à Nação onde estão os perigos os obstáculos que justificariam o receio de prejuízos futuros para a nossa soberania com a entrega da exploração do petróleo, meio a meio, com o capital estrangeiro. Lembrou o que disse ser uma observação de Stalin, segundo a qual os povos subdesenvolvidos e coloniais já estão naturalmente na primeira etapa para o comunismo. Estaríamos nós fazendo comunismo sem saber?

SEMANA DE FOLGA

Foi aprovado requerimento do PSD segundo o qual o Senado não funcionará de 10 a 17 do corrente.

SESSÃO MATUTINA

A requerimento do sr. Filinto Muller o presidente Gomes de Oliveira convocou sessão extraordinária para hoje às 10 horas quando será votada a suspensão do estado de sítio.

REMA-BRONQUITE E SUAS MANIFESTAÇÕES PO INDIANO NA CRISE AGUDA NOS CASOS CRÔNICOS: GOTAS INDIANAS Centoni - C. POSTAL 845 Rio

A EPILEPSIA É CURÁVEL!

Afirma o prof. dr. Américo Valério, da Faculdade de Medicina no Rio de Janeiro, que a epilepsia é perfeitamente curável com o uso diário, durante três meses, do conhecido medicamento Anti-epiléptico BARASCH, segundo observações colhidas na sua clínica especializada, mesmo nos casos bastante precários. O Anti-epiléptico BARASCH não contém luminal e é ùnicamente indicado com eficiência absoluta no tratamento dos ataques epilépticos. 51583

Ipsen

Surdez

CENTRO AUDITIVO TELEX S.A.

Uma organização altamente especializada que coloca à sua disposição:

- Técnicos com larga experiência
- Testes completos de audição
- Modernos aparelhos auditivos de eficácia comprovada.

Av. Rio Branco, 138 - 13º - Tel. 22-6662

Filial: Av. N.S. Copacabana, 540 S/507 Tel. 57-3693

Atendemos a domicílio

QUEIRA ME ENVIAR O FOLHETO ILUSTRADO "FATOS SOBRE A SURDEZ"

NOME .....

ENDEREÇO .....

CIDADE .....

ESTADO .....

HITEC — Limpezas de caixas dágua. IMPERMEABILIZAÇÕES Tels.: 49-9040 e 34-3736

Alta-Fidelidade "Delcast"

EQUIPADA COM "FLOAT-FLEX" (Patente Solicitada)

Rádio-Fonógrafo de primeira classe. Rádio com 7 faixas, sendo 5 de ondas curtas, ampliadas. Toca-discos Thorens "Concert" CD 43 N, com pick-up GE de relutância variável. Verdadeira alta-fidelidade. Móveis belíssimos em 4 diferentes tipos. Garantido sem restrições por 6 meses e serviço permanente. Venda de lançamento a preço extremamente vantajoso. Exposição, demonstração e vendas diretamente pela Fábrica, à Rua São José n. 90 - 13.º andar - sala 1309 64604

À PRAÇA

Fábrica de Carrocerias Metropolitana Ltda., estabelecida nesta cidade à Rua João Pizarro, 515 — Tel. 30-8200 (Av. Brasil 9955), comunicam a praça e quem mais interessar possa, que em virtude de alteração ao seu contrato social de 31 de janeiro de 1956, retirou-se da sociedade o sr. Fritz Weissmann, pago e satisfeito de seus haveres na mesma, continuando a sociedade com o mesmo capital de Cr$ 27.000.000,00 (vinte e sete milhões de cruzeiros).

Aproveitam a oportunidade para agradecerem a todos os seus fregueses e amigos a preferência que lhes foi dispensada e esperam continuar a merecer dos mesmos a mesma preferência na certeza de que serão acolhidos com a atenção com que sempre foram distinguidos.

Rio de Janeiro, 8 de fevereiro de 1956.

Pela Fábrica de Carrocerias Metropolitana Ltda.

João da Silva

Waldemar Francisco Moreira

24959

AVIAÇÃO

O MOVIMENTO OPERACIONAL DO CORREIO AÉREO NACIONAL EM 1955

O cap. av. Raimundo Moura Chaves e major av. Carlos Alberto Martins Alvarez.

Inaugurado em 12 de junho de 1931, o "Correio Aéreo Nacional" (C.A.N.), vem prestando inestimáveis serviços ao nosso país, com a penetração crescente de seus aviões em zonas desprovidas totalmente de qualquer acesso de superfície.

Inicialmente, o C.A.N. operou com pequenos aviões monomotores, sob a denominação de "Correio Aéreo Militar" (C.A.M.), transportando, sòmente, na época, correspondência. Em 1941 com a criação do Ministério da Aeronáutica, o serviço foi ampliado, com o acréscimo de transporte de passageiros (civis e militares), gratuitamente, e ainda de carga geral dos Ministérios e dos demais órgãos do govêrno, para todos os Estados da Federação, inclusive para os territórios e para os países vizinhos do Brasil: Guiana Francesa, Peru, Bolívia, Paraguai e Uruguai.

O major-aviador Carlos Alberto Martins Alvarez, atual chefe do "Correio Aéreo Nacional", secundado pelo cap. Raimundo Moura Chaves, oficial de Operações falando à imprensa sôbre as atividades do C.A.N., em 1955, esclareceram que, atualmente, estão em operação 43 aviões, sendo que 34 são "Douglas C-47", nas linhas principais e 9 (Beethcraft) "C-45", em atividade nas linhas menores, auxiliares.

A maior linha de penetração, a mais extensa, com operações de carga, passageiros e correspondência - disseram êles é a Rio-Boa Vista, no Território do Rio Branco, com escalas em Barreiras, Carolina, Belém, Santarém, Manaus e Caracaraí, e depois Surumi e Normândia, voltando para o Rio pelo mesmo percurso feito na ida. A viagem total (ida e volta), leva 47 horas, saindo o avião numa quarta-feira e voltando no domingo".

— "Foi intenso - acrescentaram - o movimento relativo ao ano findo de 1955. O volume postal transportado pelo "C.A.N.", através do território nacional e de países vizinhos, foi de 228.000 Kgs. de correspondência. Passageiros (civis e militares), foram transportados 68.784 quilos e a carga atingiu o expressivo pêso de .. 1.874.400 Kgs.

— "As linhas principais foram aumentadas, no ano que findou, com novas e importantes rotas e, bem assim, as auxiliares. Em 1955 - esclareceram - em dezembro, o C.A.N. cobria enorme extensão do território nacional, com novas viagens aéreas, feitas sem interrupção, desde 1931, somando cêrca de 116.910 kms, registrando-se, outrossim, para as linhas auxiliares, 41.040 kms."

Finalmente, foi esclarecido que, além das linhas normais, o C.A.N. vem operando com linhas extras, com transporte de cargas e passageiros, sempre que necessário, observando-se, igualmente, comparativamente ao ano de 1954, o apreciável aumento."

ENCONTRADO O "JUNKER"

GUADALAJARA, 8 - Foram encontrados os restos do avião "Junker" do Exército Espanhol do Ar, desaparecido com sete pessoas a bordo no dia primeiro do corrente, anunciou ontem à noite, em breve comunicação, o comandante do pôsto da guarda civil de Guadalajara.

O avião, que se encontrava em dificuldades resultantes do mau tempo quando se dirigia de Valladolid para Saragoça, caiu em um maciço da Sierra de Plaza. A despeito da neve e do frio extremamente intenso, as turmas enviadas à procura do aparelho esforçam-se para encontrar entre os destroços os corpos do piloto e dos outros membrs da tripulação. A.F.P.

AVISO AOS AVIADORES

Através do aviso n. 28, expedido ontem à noite a Diretoria de Rotas Aéreas divulgou as seguintes informações:

GRAVATAÍ — Tôrre de contrôle, recepção nas freqüências de 118.1 e 126.3 megaciclos, restabelecida;

SÃO PAULO — Aeródromo de Cumbica — Tôrre de contrôle, recepção na freqüência de 4.495 quilociclos, inoperante;

TRAMANDAÍ — Radiofarol prefixo TM, freqüência de 265 quilociclos, inoperante;

UBERABA — Radiofarol prefixo UR, freqüência de 227 quilociclos, operando normalmente.

DURANTE A EXIBIÇÃO bateu contra um fio

BOGOTA, 8 - O helicoptero francês a jato "Djinn", da "sociedade de Construções Aeronáuticas do Sudoeste", realizava a primeira de uma série de demonstrações que ia dar na Colômbia, quando foi destruído no hipódromo de Techno.

A demonstração havia começado perante numerosas personalidades e autoridades das Fôrcas Armadas. O aparelho tinha chegado do aeródromo vizinho, e decolado e aterrissado impecavelmente quatro ou cinco vêzes, quando os presentes viram que o aparelho fôra colhido por um cabo elétrico deixado a pouca altura da pista, e fazia esforços para se desvencilhar. Alguns instantes mais tarde precipitava-se à terra, ficando destruído, mas salvando-se o piloto e passageiro, êste ferido.

O 'Djinn" devia ser exibido no México e América Central. F.P.

TERMINARAM OS TRABALHOS DA CONFERÊNCIA SÔBRE PROPULSÃO A JATO

FREUDENSTADT - (Alemanha Ocidental) 8. Devero terminar hoje os trabalhos da conferência dos físicos especializados nas questões de propulsão a jato e por meio de foguetes, iniciada na última segunda-feira com a participação de uns 200 cientistas das duas Alemanhas, França Grã-Bretanha Bélgica Suíça Estados Unidos, União Soviética e Suécia.

A sessão matutina de hoje foi aberta por uma conferência do professôr Leonidas Sedov, membro da Academia de Ciências da União Soviética, a respeito do estado das suas pesquisas no dominio dos fenômenos dinâmicos da propulsão a jato e da sua teoria relativa ao cálculo das ondas de choque e da compressão de ar resultante.

O presidente da sessão, professôr Giuseppe Gabrieli, da Itália, manifestou o desejo de que a teoria do seu colega soviético fôsse revelada pormenorizadamente em uma brochura.

Contràriamente ao que se esperava, o professôr Sedov e o seu colega Constantino Nikitine não fizeram declaração alguma a respeito dos satélites artificiais soviéticos.

Acredita-se saber nos círculos da Conferência que lhes tenha sido recusada autorização para tratar do assunto no último momento.

Por outro lado não é único o seu caso, visto como um cientista succo que deveria falar sôbre as suas realizações no dominio dos motores a jato teve de abster-se igualmente.

O diretor das usinas de maquinas-ferramentas suissas "Oerlikem", dr. A. Gerber, apresentou na sala do Congresso Internacional dos especialistas da propulsão a reação e a foguete, um novo foguete adotado pelo exército suisso na defesa antiaérea. O engenho, que pesa 250 kgs. é de partida oblíqua, e não vertical, o que permite utilizá-lo contra aviões voando a baixa altitude.

Um engenheiro alemão, sr. Wolfgang Pils, funcionário dos Laboratórios de Vernon fêz depois uma esposição sôbre o foguete francês de observação meteorológica de grande altitude "Verônica". Esclareceu que com 7,30 metros de comprimento, e realizado com o concurso de técnicos alemães o "Verônica" lembra pela sua forma, as V-2 e pode alcançar regiões inacessiveis pelos balões-sonda. Os instrumentos de observação se acham na ponta do aparelho. Ao contrário dos foguetes americanos o "Verônica" é de um manejo relativamente simples.

Um jovem cientista, sr. W. Michely do Instituto de Pesquisas Físicas de Stuttgart, falou de suas experiências de foguete a água quente. Lembrou que êsse processo de propulsso foi prevista durante a guerra por diversos construtores de aviões alemães. Indicou depois que a utilização dêsse principio poderia ser prevista para facilitar a decolagem de aviões de linha, mediante carros de lançamento.

Finalmente, o dr. Porten, presidente da Comissão Técnica Americana para o programa de lançamento de satélites artificiais, indicou que os Estados Unidos construlam seis satélites dos quais pelo menos três disse êle, revelar-se-ão utilizáveis. "Não esqueçamos, especificou o dr. Porten, que devemos, nessa matéria, contar com surpresas e fracassos". FP.

CARNAVAL

EM BUSCA DO TRICAMPEONATO

Trabalha-se a todo vapor no barracão da "União dos Caçadores"

O "União dos Caçadores", bicampeão dos Ranchos, pelo que conseguimos observar, quer reeditar os grandes sucessos alcançados em memoráveis certames. Na Avenida Presidente Vargas, n. 1883, um grupo de denodados "Artífices da vitória" há mais de quinze dias trabalham dia e noite sem parar a fim de proporcionar ao povo carioca um um espetáculo verdadeiramente deslumbrante no desfile de segunda-feira de Carnaval. Todos os esforços vêm sendo desenvolvidos visando a conquista do tricampeonato.

No barracão vimos em grande atividade o presidente Caetano Martins, o Nelson Marques, que é o secretário-geral, o procurador Afonso Martinez, além do Carlos Martins, sócio n. 1 da União. Na tarefa de armar estava o velho Pará, enquanto na carpintaria o Artur se desdobrava. O professor Barros, cujo valor todos já conhecemos, será o responsável pelas pinturas. Idio, Carlos Alberto, Chiara, Nilton e Edson, velhos e devotados "Caçadores" também lá estavam prestando sua colaboração no que fôsse preciso.

Considerando-se não só o valor de cada elemento do tradicional Rancho de Catumbí, como o esfôrço que estão desenvolvendo para conquistar o tricampeonato, é de se esperar que a famosa agremiação apareça com grande destaque no magnífico cortejo do segundo dia de folia.

CLUBE DOS MILIONÁRIOS

A equipe "milionária" composta de Jasbik, Jofre, Manoio e Fernandes, está em franca atividade para assegurar aos tradicionais bailes que "Os Milionários" promovem todos os anos no domingo e na "terça-feira gorda" o mesmo sucesso dos anos anteriores. Com absoluto carinho os mínimos detalhes vêm sendo cuidados pela rapaziada promotora da festa, esperando-se, por isso, que o "Baile do Clube dos Milionários" se constituirá outra vez, no grande acontecimento do carnaval carioca. Como nos anos anteriores, o baile terá lugar nos amplos salões da Associação dos Empregados no Comércio com início marcado para as 14 horas. Para aqueles que necessitar de melhores informações, os "milionários" atenderão pelos telefones 52-2474, 52-3051 e 49-6084.

FELICITAÇÕES DA A.B.I.

Congratulamo-nos com o ministro Vasco Alves Secco, por motivo da sua permanência à frente da pasta da Aeronáutica, o Sr. Herbert Moses, presidente da Associação Brasileira de Imprensa dirigiu a seguinte mensagem:

"Na ocasião em que o Senhor Presidente da República solicita a sua permanência no pôsto de tanta responsabilidade que já vinha ocupando com competência e patriotismo, a Associação Brasileira de Imprensa apresenta a V. Exa. as suas melhores e mais efusivas saudações. Espera a Casa do Jornalista que prossiga o bom entendimento que caracterizou suas relações com V. Exa. no sentido de levar sua situação à boa receptividade pública e de transmitir a V. Exa. as aspirações populares dos problemas que lhe dizem respeito".

CAPAZ DE ATINGIR 250 Kms. DE ALTITUDE

CHICAGO, 8 - O Almirante Rawson Bennett, Chefe dos Serviços de Pesquisas da Marinha Norte-Americana, declarou que existia atualmente um motor capaz de enviar a uma altitude superior a 250 kms. um foguete com um homem a bordo.

Acrescentou o Almirante que, segundo os dados dos engenheiros, o engenho podia descer com tôda segurança depois de realizado o vôo.

O Almirante Bennett fêz essas declarações no transcurso de conferência proferida diante de oficiais e cientistas da Marinha e de industriais. F.P.

ASSOCIAÇÃO DOS EMPREGADOS NO COMÉRCIO

Do programa social do corrente mês, organizado pela Associação dos Empregados no Comércio, consta para o domingo de carnaval a tradicional matinée infantil carnavalesca, no horário das 10 às 12 horas, a qual contará com a presença de Alberto e Periquito, os "Embaixadores do Riso", para a alegria dos filhos dos comerciários.

Último ensaio dos "Filhos do Deserto"

Apresentação oficial do enrêdo "Exaltação à Catulo", que abrirá as apresentações da famosa escola de samba

A Escola de Samba "Filhos do Deserto", uma das campeãs do carnaval suburbano e que também se popularizou como "Favorita da Marinha", dará, hoje, em seu "terreiro de ensaio", na subida do morro da Cachoeira Grande, ao lado do Hospital da Marinha, seu último ensaio de carnaval. Dêsse modo, Candinho, Jaguarão, Zinco, Cezar e outros "capitães" da "maioral" de Lins e Vasconcelos, preparam os retoques finais da famosa escola de samba. Para o acontecimento, ansiosamente esperado nos subúrbios, os diretores da "Filhos do Deserto", convidaram a crônica especializada e figuras da sociedade. Nessa ocasião, será oficialmente apresentado o enrêdo "Exaltação à Catulo", com que se apresentará a escola nos desfiles de Momo. O ensaio está com início marcado para às oito horas da noite.

"MILIONÁRIOS DO URUGUAI"

O tradicional baile dos "Milionários do Uruguai" é, positivamente, um dos maiores acontecimentos do carnaval carioca. Suas famosas festas, conhecidas como "Um Mundo de Mulheres", marcaram época, fazendo com que, todos os anos, a querida entidade carnavalesca reuna, em seus bailes, a fina flôr do Carnaval do Rio. Daí, a ansiedade como que se espera, agora, a repetição da tarde deliciosa de outros anos e que deram fama e prestigio aos "Milionários do Uruguai". O baile, dêsse ano será na "terça-feira gorda" no Teatro João Caetano, das 14 às 19 horas. Os convites poderão ser reservados pelo telefone 38-3209.

O CARNAVAL NA ASSOCIAÇÃO ATLÉTICA GRAJAÚ

A Associaçção Atlética do Grajau programou estupendos bailes para os quatro dias de Carnaval dêste ano. Além dessas festas, a simpática agremiação promoverá, no domingo, às 16 horas, grandioso desfile do tradicional "Bloco da Pedreira", pelas ruas do bairro. Também a petizada poderá se divertir a valer na segunda-feira, das 17 às 20 horas, porque a direção da A.A.G. tomou providências para um grandioso baile infantil.

MORRE O CARNAVAL MARANHENSE

S. LUIZ, 8. Tendo em vista a crise que o Estado atravessa no momento, os foliões abandonaram "Momo", cujos festejos, êste ano, não foram iniciados. Os clubes carnavalescos não estão, como nos anos anteriores, animados, e o carnaval de rua ainda não chegou. Asp.

COQUETEL DO SOCIAL RAMOS CLUBE AOS JORNALISTAS

Hoje, às 21 horas, em sua sede o Social Ramos Clube homenageará os cronistas carnavalescos oferecendo-lhes um coquetel, tendo enviado atencioso convite à Associação de Cronistas Carnavalescos, extensivos a todos seus associados.

NO INTERNACIONAL DE REGATAS

O Internacional de Regatas realizará nos dias de carnaval, no horário de 23 às 4 horas, os seus tradicionais bailes carnavalescos.

"Carnaval no Egito", foi o nome recebido pela decoração de sua sede, aliás, um magnífico trabalho do cenógrafo Izael, será, sem dúvida, o ponto máximo das noitadas carnavalescas no veterano e simpático Clube Internacional de Regatas.

CARNAVAL NO IATE CLUBE JARDIM GUANABARA

Durante os 4 dias dedicados a S. M. Rei Momo I e Único, o Iate Clube Jardim Guanabara realizará quatro monumentais bailes à fantasia, das 23 às 4 horas, além de uma matinée infantil, segunda-feira gorda, em sua sede na Ilha do Governador.

As dependências dessa simpática agremiação receberam sugestiva decoração sob o tema "Inferno de Dante", o que será, por certo, uma das atrações das festas carnavalescas que ali serão realizadas.

INGRESSOS GRATIS PARA OS BAILES INFANTIS DO TEATRO RECREIO

Nos três dias de carnaval terão lugar no Teatro Recreio os mais tradicionais Bailes Infanto-Juvenis da Cidade Maravilhosa. Organizados carinhosamente pelos Irmãos Marzullo, êsses bailes estão fadados a um sucesso sem precedentes dada a enorme procura que tem havido, por parte dos carnavalescos, de entradas gratis que estão sendo distribuidas. Patrocinados pela popular Casa Camelo, fornecedora de fantasias dos Blocos da cidade, restam poucos ingressos para serem distribuidos. Os que ainda não os possuem poderão procurar a qualquer hora do dia à Rua Luiz de Camões 26 e nos escritórios do Teatro Recreio. Uma trepidante orquestra sob a direção do maestro Martini tocará sem cessar do principio ao fim dos Bailes. Fartamente iluminados e lindamente decorados pelo Cenografo de Wardine, os salões do Recreio serão pequenos para conter a avalanche de pequenos foliões que comparecerão ao popular teatro da Rua Pedro I.

NOVA DIRETORIA NO S. C. MINERVA

Após renhida luta foi eleita e empossada a nova diretoria do Esporte Clube Minerva, que ficou assim constituida: Presidente: Alacrino Batista; Vice-presidente: Nelson Bosk; tesoureior: Rubens de Carvalho; 1º Secretário: Sr. Fausto; 2º secretário: Serafim Batista: vice-presidente Social: Oswaldo José Fernandes: diretor Social: Armindo Ferreira: vice-presidente dos Esportes: José Cicheli; diretor do Patrimônio Amelo Tugani; diretor geral dos Esportes: Walter Silva; e vice-presidente Legal: vereador Manoel Blasquez. Para o carnaval a nova diretoria programou quatro monumentais bailes, sendo que no domingo será realizado formidável baile infantil com valiosos brindes à petizada. Esse concurso será presidido pelo jornalista e folião Armando Santos que será auxiliado por uma comissão por êle escolhida.

A DECORAÇÃO DO MUNICIPAL para o Carnaval

Prosseguem, sob o mesmo ritmo do início, os preparativos para o tradicional Baile de Gala do Municipal, sem nenhum atraso, graças ao empenho da direção do Teatro para que tudo esteja pronto no prazo previsto.

O pessoal especializado do Teatro, sob a direção de Mário Conde, trabalha com afinco, e já na próxima sexta-feira será feita a apresentação à imprensa, com um coquetel ao qual deverá estar presente o prefeito da cidade, dr. Sá Lessa.

A moderna decoração de Burle Marx, que se estende até as próprias mesas colocados nas frisas, camarotes e interior do Teatro, deverá apresentar um efeito surpreendente, e é aguardada com o mais vivo interêsse.

NO PÃO DE AÇÚCAR

Um dos mais aprazíveis recantos de nossa bela metrópole sem dúvida o alto do Pão de Açucar a mais de trezentos e cinquenta metros de altura do nivel do mar. Este ano, preparou-se o restaurante do Pão de Açucar para brindar seus frequentadores nas quatro grandes noites de Carnaval, com festas de verdadeiro requinte de alegria e bom gosto. E' facil imaginar o que serão as noitadas carnavalescas no alto do morro, em ambiente de seleção, com bôa música, boa comida, bebidas geladas, ar natural de brisa marítima, um perfeito serviço de bondes até pela madrugada. Informações pelo telefone 26-2767.

O JUIZO DE MENORES DURANTE O CARNAVAL

Todos os serviços do Juizo de Menores, durante os próximos festejos carnavalescos, estão sendo devidamente organizados, sob a direção pessoal do Juiz Dr. Luiz Silverio da Rocha Lagos. Assim é que já foram organizados Postos especiais de fiscalização e vigilância, os quais funcionarão na Av. 13 de Maio n. 64, saguão do Liceu de Artes e Ofícios, servido pelos telefones 22-6298 e 32-9162, a partir do dia 11 do corrente; na Avenida N. S. de Copacabana 403-A, e na Rua Candido Benicio n. 4.158 em Jacarepaguá.

Os comissarios já receberam as respectivas escalas de serviço, junto aos postos especiais, assim também aos clubes particulares, sociedades carnavalescas e bailes publicos, para que se faça sentir a melhor fiscalização possivel dos festejos próximos no que diz respeito aos menores.

Procurem os alvarás

O Dr. Juiz de Menores está fazendo ciente às sociedade e agremiações que promovem a realização de bailes infantis para o próximo Carnaval a fim de que providenciem, até sexta-feira, a retirada, no Juizo de Menores, à Av. Franklin Roosevelt 146, 4.º andar, dos respectivos alvarás, sem os quais não poderão ser efetivados os bailes infantis.

A MORTE DO ARQUIVISTA OZÉAS

(Continuação da 5.ª página)

— O que eu posso informar a respeito — disse — é que, tão logo fomos cientificados do desaparecimento do rapaz, procuramos averiguar se por ventura estaria êle preso. Como se tratasse de um elemento comunista, era claro que teríamos que consultar a Divisão de Polícia Política e Social. Ali êle não estava nem estivera. Comunicamos, então ao ministro da Justiça que o homem não estava na Ordem Política. O ministro procurou saber se êle estaria em qualquer outra dependência da Polícia e procuramos saber em tôdas as dependências dêste Departamento. Como o resultado fôsse negativo, disso demos ciência ao sr. Menezes Pimentel. Recebemos ordens de procurá-lo e assim o fizemos. Na suposição de que o rapaz tivesse saído do Rio, investigamos junto às emprêsas de transportes aéreos e marítimos e, chegamos à conclusão de que se êle tivesse se ausentado desta capital teria sido de automóvel, pois não existe contrôle nas barreiras.

— Estávamos nestas conjeturas, quando o cadáver apareceu. Nada mais sabemos a respeito, concluiu o coronel Medeiros.

A VERSÃO DA POLICIA

A versão da Polícia, conforme já adiantamos, é a de que Ozeas teria sido mais uma vítima do "Tribunal Vermelho". Saberia demais e, caindo no desagrado dos chefes comunistas, teria sido eliminado. Aliás, afirmam os policiais que o caso de Ozeas se assemelha em tudo ao de Elza Fernandes, a "Garota", assassinada também pelos comunistas em 1936. Naquela época também o desaparecimento da "Garota" — seguindo uma técnica do Partido — fôra reclamado com insistência, quando ela já se encontrava morta e enterrada no quintal de uma casa, em Ricardo de Albuquerque.

ESTARIA BRIGADO COM O PARTIDO

A versão policial — se bem que ainda não possa ser confirmada no todo — conta com dois fatos que, investigados devidamente, poderão trazer luz ao caso.

O primeiro é o que se refere a outros desaparecimentos de elementos comunistas que, segundo as autoridades que dêles têm conhecimento, vêm ocorrendo últimamente. O segundo — mais grave — é o de que Ozéas Francisco Ferreira caira no desagrado do Partido Comunista desde que começara a fazer certas exigências. Ozéas, que seria arquivista, não da "Imprensa Popular", porém do próprio P. C. B., vinha ameaçando recorrer à Justiça do Trabalho, pois se vira esbulhado em seus direitos. Não só isto, como também o fato dêle conhecer altos segredos do Partido e se constituir num elemento perigoso, teriam levado a direção do Partido a votar a sua eliminação sumária.

COMPARADO AO CASO DE ELZA

Para que se tenha uma ideia do que foi o assassinato de Elza — cujo nome verdadeiro é Elvira Copelo Colonni — vamos fazer um retrospecto do caso para que o leitor melhor possa confrontar os dois casos.

O *Correio da Manhã* do dia 5 de abril de 1936, em sua página 6, publicava, sob a titulo "Ainda desaparecida Elvira Coloni", esta notícia: "O desaparecimento da jovem Elvira Copelo Coloni continua a ser objeto das atenções da Policia. Tendo sido presa em companhia de Adalberto Fernandes, secretário do Partido Comunista do Brasil, foi depois posta em liberdade por nada ter sido apurado contra ela. Elvira estava, após isto, em casa de um médico residente em Copacabana, de onde seguiu para a residência do sr. Francisco Meireles, à rua Belchior Guimarães, 330, na Pedra de Guaratiba. Dali, posteriormente, foi dada como desaparecida. A Policia deteve o sr. Francisco Meireles, última pessoa que deu informações a respeito da jovem. Mas até agora nada de prático as autoridades conseguiram com relação ao paradeiro da menor."

Mais abaixo, a nota esclarecia que, numa batida realizada na casa de Adalberto, a Policia descobrira farta documentação e algumas cartas, onde se revelava que Elvira fôra condenada pelo "Tribunal Vermelho", pois que os comunistas julgavam que ela havia delatado os locais onde se encontravam escondidos vários dirigentes do Partido.

A CARTA REVELADORA

A carta que revelou o destino tomado por Elvira, na época, causou profunda impressão no espirito público. Eis a carta:

"Acabo de receber suas cartas sôbre o caso "Garota" (Elvira). Se não pusermos logo em execução as medidas que você propôs foi devido às razões que nos parecem justas e que poderia resultar numa desligação do P. com a massa e por estar a G. segura podendo portanto a coisa ser resolvida com calma e segurança. O fato de combinarmos mais uma vez com vocês e pedirmos a solução definitiva não significa que se voces não estivessem aqui nós não tomariamos uma *solução enérgica* (o grifo é da própria carta). Mas aproveitando tôda a experiência que voces têm queremos resolver as coisas bem pesadas e medidas, uma vez que há tempo para isto. Agora não tenha cuidados que a coisa será feita direitinho, pois a questão de sentimentalismo não existe por aqui. Acima de tudo colocamos o interêsse do P. Vou terminar embora tenha outras coisas ainda a informar, porque tenho que entregar esta ao portador agora mesmo. Continue a escrever e a nos ajudar. Mas desfaça esta impressão má que você teve da direção atual, pois esta é a direção que tem aguentado todos os repuchos de vários anos de formação e desenvolvimento do Partido e que está disposta a levar avante sua tarefa por cima de todos obstáculos. Abraços do B."

* * *

Esta carta, datada de 20 de fevereiro de 1936, foi enviada por Barbosa de Melo a Luiz Carlos Prestes, quando êste se encontrava recolhido ao Presidio do Distrito Federal, após sensacional caçada policial que culminou com sua prisão na Rua Honorio, no Méier.

NÃO PAGARÁ DIREITOS AUTORAIS

O Grajaú Tênis Clube, por seu advogado dr. Gilberto Cabral, impetrou mandado de segurança contra o Serviço de Censura e Diversões, do D. F. S. P., a fim de não ser obrigado ao pagamento de direitos autorias à UBC e SBACEM.

O juiz de Direito da 4a. Vara da Fazenda Pública, dr. Euclides de Souza, concedeu a liminar requerida, possibilitando assim, ao impetrante a realização das festas carnavalescas, sem a interferência da autoridade policial, no tocante ao pagamento de direitos autorais.

NO OLÍMPICO CLUBE

São tradicionais na crônica elegante da cidade os quatro bailes e a matinée infanto-juvenil que o Olímpico Clube oferece, anualmente, no Carnaval, aos seus associados e suas famílias. Este ano a tradição do Clube da Cinelândia promete não desmerecer o êxito dos carnavais passados. Todos os preparativos foram tomados para essa finalidade. Antônio Bianco, o jovem diretor-social do grêmio da Rua Alvaro Alvim não tem mãos a medir, determinando as últimas providências para que alcancem o maior brilho as festas dêste ano. O amplo e arejado salão foi decorado artisticamente e apresentar-se-á feèricamente iluminado. Também a parte musical mereceu cuidados speciais.

A A.B.I. NO CARNAVAL

Observando a praxe dos anos anteriores, os dependências da A. B. I. permanecerão fechados nos dias 12, 13, 14 e 15 de fevereiro, por motivo dos festejos carnavalescos. Encerrando suas atividades sábado, às 12 horas, sòmente na quinta-feira, à hora habitual, será reiniciado o expediente da Casa do Jornalista. O salão de estar funcionará normalmente sábado, reabrindo também na quinta-feira. Os serviços de restaurante da A. B. I. serão encerrados sábado, após o almôço, para serem reiniciados, normalmente, na quinta-feira.

HOJE, O COQUETEL DO FLUMINENSE F.C.

Às 17,30 horas de hoje, em seu ginásio, o Fluminense Futebol Clube irá recepcionar a crônica carnavalesca da cidade, oferecendo-lhes um coquetel. Nessa oportunidade, os jornalistas tomarão conhecimento da ornamentação da sede do tricolor das Laranjeiras para os festas que serão realizadas em homenagem a S. M. Rei Momo I, e Único.

Flavio Linhares Filho

(FLAVINHO)

Comte. Flavio Q. Linhares e senhora, Cel. Evilasio Vilanova e senhora, Dr. Mario Linhares e família, profundamente consternados participam o falecimento de seu querido filho, neto e sobrinho FLAVINHO ocorrido ontem, e convidam seus parentes e amigos para o seu sepultamento, saindo o féretro da Capela Real Grandeza, hoje, quinta-feira, dia 9, às 12,00 horas, para o Cemitério de São João Batista. 59176

Eulina Mancebo Monteiro de Azevedo

(Falecimento)

Sua família e demais parentes participam o seu falecimento, e convidam para o sepultamento que será realizado no Cemitério do Carmo, às 14,00 horas de hoje, quinta-feira, dia 9, saindo o féretro da Capela na mesma necrópole. 59178

FRANCISCA ALVES LOPES

(FILOCA)

João Batista Lopes, José Alves Lopes, senhora e filhos, Carlos Alves Lopes, senhora e filhos, Olavo Alves Lopes, senhora e filhos, Luciano Alves Lopes, senhora e filhos, Charles Wallace e senhora, Carlos Hasselmann, senhora e filhos, Dr. Ernesto Gurgel Valente, senhora e filhos, Dr. Flavio Aprigliano, senhora e filhos, Irmã Zoé Lopes, participam o falecimento de sua extremosa espôsa, mãe, sogra, avó e bisavó "FILOCA" e convidam para o seu sepultamento hoje, às 10,00 horas, saindo o féretro da Capela Real Grandeza, para o cemitério de São João Batista.

QUEIMOU-SE A SENHORA

SANTOS DUMONT — Quando preparava cera com gasolina, em sua residência, dona Isa Ruthum, de 25 anos, esposa do sr. Hélio Ruthum recebeu queimaduras de 2º e 3º graus em virtude da mistura haver-se incendiado. Socorrida a tempo, a vítima ficou livre de maiores complicações. Asp.

EM FORTALEZA O JUIZ AGUIAR DIAS

FORTALEZA, 8 — Hospedado na residência do sr. Salomão Pinheiro, encontra-se nesta capital, com a família, o juiz Aguiar Dias, do Rio. Asp.

CONDENADO A SEIS ANOS DE RECLUSÃO

Pelo Tribunal do Júri, foi ontem julgado o réu Armando Gonçalves Moreira, êste, em companhia de seu primo Carlos Moreira, com quem ia tratar sôbre uma procuração em que ambos eram interessados, ficou a bebericar aperitivos. Já bastante alcoolizado, Armando, no Beco das Espinheiras, próximo ao on. 13, agrediu o primo à faca, matando-o. O fato passou-se às 14 horas do dia 7 de junho de 1933. Ontem, o Conselho de Sentença condenou o réu a 6 anos de reclusão, após ser êle acusado pelo promotor Jorge Guedes e defendido pelo advogado Humberto Teles.

O PROMOTOR PREFERE A EXPULSÃO

BELO HORIZONTE, 8 — O promotor de Justiça de Lambari, sr. Dario Abranches Viote está sendo alvo de represália por parte de hoteleiros daquela cidade, que negam a hospedá-lo desde que anunciou a sua intenção de combater o jôgo de azar na estância.

Após tomar posição de combate ao jôgo, o promotor foi intimado pelo dono do hotel em que reside a deixar os aposentos no prazo de 5 dias, não lhe tendo sido possível ir para outro hotel, uma vez que os proprietários, de comum acôrdo, vetaram-lhe a entrada.

Em manifesto à população de Lambari, o promotor Dario Viote entre diversas coisas disse: "Não existindo casa ou apartamento que possam ser alugados declaro que prefiro perder o cargo que exerço a compactuar com a jogatina". No manifesto explica sua atitude e a pressão que sofre, lançando mão de dados estatísticos para provar que, em Lambari, ninguém sofreu prejuízo com a proibição do jôgo. E conclui dizendo: "Não serei eu uma destas autoridades corruptas, acomodatícias e tolerantes que desmoralizam o poder e transformam o Brasil na China da América. Se realmente a cidade me obriga a escolher entre a jogatina e a expulsão — prefiro a expulsão". M.

RECAPTURADOS ONZE DOS DEZOITO FUGITIVOS

FORTALEZA, 7. As autoridades policiais prenderam, na manhã de hoje, 11 dos 18 gatunos reexportados para esta cidade pela Polícia de Manaus, que se lançaram às águas quando o navio que os conduzia, "Almirante Alexandrino", entrava no porto local. As autoridades suspeitam que alguns tenham morrido afogados. M.

MORTO A PAULADAS

S. PAULO, 8. Estúpido crime de morte foi registrado em Itanhaém, sendo vítima um homem que, reconhecidamente, sofria das faculdades mentais. Trata-se de Marcelino Gonzaga, o qual, na noite de anteontem, encaminhou-se para o Suarão, falando sòzinho e queixando-se que estava sendo perseguido, até atingir a residência de Francisco dos Santos. Ali, o proprietário da casa, em vez de procurar socorrê-lo, respondeu: "Aqui você é sapo. Sapo mata-se a pau e é assim que vou liquidá-lo".

Ato contínuo, muniu-se de um pedação de pau e passou a desferir inúmeros golpes no infeliz, que veio a falecer instantes depois com fratura no crânio.

Os moradores da cidade, revoltados com a atitude de Francisco dos Santos, procuraram linchá-lo, não conseguindo seus intentos graças à pronta intervenção das autoridades que prenderam o criminoso. M.

PRISÃO DE MACONHEIRO

BELO HORIZONTE, 8 (Da sucursal) — Investigadores da Delegacia de Repressão à Vadiagem prenderam ontem, na zona boêmia da cidade, o indivíduo João Batista Magalhães, que integra uma grande quadrilha de maconheiros que a polícia vem desarticulando.

Na carteira de cigarros de João Batista foi encontrado um pacotinho da "erva maldita", tendo o malandro se esquivado de dar declarações exatas. Com êle já foram presos outros traficantes.

BALEADO AO FUGIR

BELO HORIZONTE, 8 — Encontra-se internado no Pronto Socorro, em estado que inspira cuidados, com uma bala de revólver encravada na espinha dorsal, o lavrador Dorcino Cipriano Sombra, residente em Conselheiro Pena. O ferido está condenado a quatro anos de prisão, por crime de furtar animais e foi recolhido à cadeia de Conselheiro Pena. Ali, entretanto, não permaneceu muito tempo, pois conseguiu fugir, homiziando-se nas redondezas da cidade. Todavia, foi organizada uma caravana policial, que saiu no seu encalço ,conseguindo localizá-lo horas mais tarde. Dorcino foi preso, mas reagiu, logrando escapulir mais uma vez. Os soldados da Polícia Militar, Sebastião Milagres e José Felipe, que estavam em sua perseguição sacaram dos revólveres e fizeram fogo. Uma das balas atingiu as costas do fugitivo, imobilizando-o.

Dorcino Sombra será submetido a melindrosa intervenção cirúrgica, para a extração do projetil. M.

APREENSÃO DE CONTRABANDO

SANTOS, 8 — A bordo do vapor "Lóide São Domingos", a turma de busca da Guardamoria apreendeu trinta e duas caixas de uisque escocês. O navio brasileiro procede dos Estados Unidos. M.

VIOLENTA COLISÃO

SÃO PAULO, 8 — Na madrugada de hoje, grave acidente registrou-se na esquina das ruas Taquari e Sapucaia, quando a ambulância chapa 19-84-26, do P. S. M., dirigida por João Santo Cristo, que conduzia uma parturiente e acompanhante Luiza Dorotéia de Oliveira, foi abalroada pelo caminhão 46-74-03, conduzido por Lázaro Perga. Após o violento choque, a ambulância incendiou-se e o caminhão foi projetar-se contra o prédio 1136 da rua Taquari.

O motorista municipal, agindo ràpidamente, retirou a gestante e sua acompanhante de dentro do veículo que estava envolvido em chamas. A parturiente saiu ilesa, enquanto sua companheira apresentava fratura da perna esquerda, sendo removida para o Hospital das Clínicas.

O carro da Prefeitura ficou totalmente destruído. M.

INTOXICAÇÃO EM MASSA

BELÉM, 8 — Duzentas e quatorze pessoas procuraram até agora o Serviço de Pronto Socorro, acometidas de intoxicação alimentar, sem contar as que procuraram os médicos particulares ou seguiram diretamente para o hospital.

Vários casos graves registraram-se, destacando-se o do casal Manuel e Firmina Viana, que se acham hopitalizados em estado gravíssimo.

O governador Catete Pinheiro determinou à Secretaria de Saúde imediata instauração de inquérito epidemiológico, para serem conhecidas as causas do inesperado surto, que se sabe, agora, começou no dia 5.

Acredita-se que a carne irrigorificada esteja causando a moléstia. Os próprios médicos, contudo, mostram-se em dúvida, pois a sintomatologia difere. Assim, famílias inteiras têm sido acometidas enquanto, em outras acusam apenas um ou dois membros, embora todos tenham ingerido a mesma comida. M.

AUDACIOSO ASSALTO

SANTOS, 8 — Audacioso assalto foi levado a efeito por três meliantes, à rua Frei Gaspar, 53, onde está situada a Livraria Magalhães. Os larápios, armados de revólver, depois de agredirem o proprietário do estabelecimento, amordaçaram-no e obrigaram-no a abrir o cofre, retirando dali a importância de 35 mil cruzeiros, e ainda uma pasta de couro pertencente ao cobrador da firma, W. M. Jackson ,e que se presume contenha ela avultada importância.

O sr. João Antônio Mendes, proprietário da casa, após medicar-se, compareceu à Delegacia de Roubos, onde apresentou queixa. M.

ENVENENOU O COMPANHEIRO

BELO HORIZONTE, 7 (Da sucursal) — Foi esclarecida a misteriosa morte do lavrador Georgino Salustiano de Moura, de Governador Valadares, com a confissão de sua amante, que revelou ter adicionado soda cáustica à sua comida.

SETE MORTOS E SEIS FERIDOS

PARANAGUÁ (Paraná), 8 — Às primeiras horas de hoje, a polícia teve conhecimento de que, próximo à cidade de Alexandra, hava tombado um caminhão. Do acidente resultou a morte de sete pessoas, havendo mais seis feridas. Ao que consta, o veículo era dirigido pelo sr. Inocente Vilanova Júnior, prefeito de Maringá. A Polícia Técnica dirigiu-se para o local, a fim de tomar as necessárias providências. Asp.

AINDA O INCÊNDIO DA FRIMISA

BELO HORIZONTE, 8 (Da sucursal) — O sr. Ribeiro Pela, secretário do Interior e chefe de Polícia interino do Estado, deverá comparecer à Assembléia Legislativa para prestar os esclarecimentos solicitados pelo deputado Fabrício Soares, da U. D. N., em tôrno do inquérito instaurado pela polícia sôbre o criminoso incêndio da Frimisa.

MATOU-SE APÓS A FESTA

Belém, 7. O sr. Pedro Teixeira Araújo, depois de promover uma festa dançante em sua residência, na qual revelou-se o folião mais animado, praticou o suicídio no quintal da casa. Ninguém sabe atribuir os motivos da estranha atitude de Pedro, pois nenhuma preocupação demonstrava. M.

ROUBARAM ARMAS DOS CARTÓRIOS

BELO HORIZONTE, 8. Notícias vindas de Guaxupé e Iguapé nò sul de Minas, adiantam que os ladrões roubaram e assaltaram os cartórios de crime daquelas cidades, dos quais furtaram armas que acompanhavam processos. M.

DENUNCIADOS OS FALSIFICADORES

O juiz da 13a. Vara Criminal recebeu a denúncia apresentada pelo promotor público contra Miguel Gonzalez Fernandes e outros, envolvidos na falsificação de licenças de importação, na CEXIM.

FALTA DÁGUA EM VIGÁRIO GERAL

Moradores de Vigário Geral também reclamam, por nosso intermédio, contra a falta dágua naquele subúrbio, atribuindo ao funcionário encarregado da distribuição do líquido a culpa pelo que têm sofrido.

Nesse sentido estão colhendo assinaturas para uma representação direta ao Prefeito.

ADIDO MILITAR DA VENEZUELA NO BRASIL

CARACAS, 8. O Ministério do Exterior, por determinação do presidente da República, nomeou o coronel Pedro Agustin Rodriguez Landaeta para o pôsto de adido militar da embaixada da Venezuela no Brasil. F. P.

O MAIOR SINDICATO DO MUNDO (AFL-CIO) SUGERE MEDIDAS PARA A POLÍTICA AMERICANA

MIAMI, 8 — O Conselho Executivo da Federação Americana do Trabalho e Congresso de Organizações Industriais (A F L-CIO) — maior sindicato do mundo, com mais de 16 milhões de filiados — sugeriu ao govêrno americano que a expansão do comércio mundial e a redução das barreiras alfandegárias devem ser os objetivos principais da política externa dos Estados Unidos. O Conselho é dirigido pelo vice-presidente da AFL-CIO.

Essa política, diz o Conselho, ajudaria os Estados Unidos a conseguir o seu objetivo de ajudar as nações do mundo livre a se manterem econômicamente fortes.

Simultâneamente, o Conselho confirmou o compromisso da AFL-CIO de continuar a trabalhar em uníssono com a Organização Internacional do Trabalho (ILO) e com a Confederação Internacional de Sindicatos Livres (ICFTU), para que os sindicatos de todos os países do mundo livre se tornem mais capacitados para conseguir padrões de vida elevados para os trabalhadores e promovam a competição mais equitativa nos mercados mundiais. — I.P.S.

CONFERÊNCIA SÔBRE A AUTONOMIA DE SINGAPURA

SINGAPURA, 8 — Realizar-se-á na capital britânica, no dia 23 de abril, a conferência a respeito da autonomia de Singapura — anunciou David Marshall, primeiro-ministro de Singapura, em exposição feita na Assembléia Legislativa do território a respeito das suas recentes conversações em Londres. Esclareceu Marshall que a ordem do dia provisória dessa conferência abrangia os seguintes pontos: 1) definição do govêrno autônomo interno; 2) data da instituição dêsse govêrno; 3) estrutura da Assembléia Legislativa; 4) futuro da administração; 5) relações exteriores e defesa externa. Em seguida o primeiro-ministro fêz o seu primeiro relatório oficial sôbre as "negociações de paz" realizadas no dia 28 de dezembro último em Baling com o líder comunista Chin Peng. Salientou Marshall que a anistia de cinco meses oferecida aos terroristas comunistas expirava hoje e declarou que estava disposto, da mesma forma que o primeiro-ministro da Federação Malaia, a encontrar-se novamente com os líderes comunistas se houvesse uma indicação de mudança nos seus sentimentos. — F.P.

DESASTRE FERROVIÁRIO NA ITAÁLIA

MILÃO, 8 — Houve um morto e 100 feridos, sendo que 40 estão em estado grave, quando dois trens de passageiros se chocaram em Cassano, localidade situada a 32 quilômetros de Milão.

Uma menina perdeu ambas as pernas no desastre e uma outra esta desaparecida.

As autoridades não identificaram o morto, que expirou ao dar entrada no hospital de Cassano. — U.P.

ENSINO

Bolsas instituídas pela Escola de Sociologia e Política de São Paulo

Para cursos de bacharelado, de seqüência e estudos pós-graduados — Condições para inscrição

Instituição complementar da Universidade de São Paulo, a Escola de Sociologia e Política de São Paulo mantém desde 1933, cursos com os seguintes objetivos: a) proporcionar, através o ensino e a pesquisa, conhecimentos objetivos sôbre a origem, funções e necessidades do meio social brasileiro; b) preparar e treinar cientistas que desenvolvem as Ciências Sociais no Brasil e prossigam, em nível cada vez mais alto, o ensino e pesquisa na própria Escola; c) formar especialistas que possam não só colaborar eficaz e conscientemente na solução dos problemas da administração pública e particular como, também, eventualmente, orientar o povo e a nação nos reajustamentos impostos pelas mudanças sociais.

Cursos

Entre os cursos mantidos pela Escola de Sociologia e Política de São Paulo citam-se os seguintes: Bacharelado em Sociologia e Política (4 anos); Pós-Graduados em Sociologia e Antropologia; Pós-Graduado em Economia; Iniciarão às Ciências Sociais (parcelado); Cursos de Extensão; Cursos do Instituto de Estudos Municipais e, finalmente, o de Biblioteconomia (2 anos).

Bôlsas de Estudo

Para o Curso de Bacharelado em Sociologia e Política a Escola Mantém as seguintes categorias de bôlsas de estudo: a) para estudantes residentes no integior ou em outros Estados; b) para estudantes residentes na cidade de São Paulo.

As bôlsas para estudantes residentes no interior ou em outros Estados são de dois e três mil cruzeiros, pagas mensalmente, a partir de 15 de fevereiro, durante os meses letivos e as férias de julho.

As bôlsas para estudantes residentes na Capital são de mil e dois mil cruzeiros, pagas mensalmente, durante os meses letivos.

As bôlsas são atribuídas após os resultados dos exames vestibulares, realizados na segunda quinzena de fevereiro, havndo, para êsse efeito, uma classificação para os alunos da cidade de São Paulo e outra para os alunos do interior e de outros Estados. Para a atribuição da bôlsa são levados em consideração, entre outros fatôres, a vida pregressa do candidato, sua condição econômica e sua classificação no concurso de habilitação.

Bôlsas Para Cursos de Seqüência

As bôlsas para Cursos de Sequência são destinadas essencialmente a candidatos residentes em outros Estados, já formados em cursos profissionais superiores e encaminhadas para os cursos de especialização na Escola. A concessão dessas bôlsas é feita após julgamento dos documentos enviados à Escola pelos candidatos ou, ainda, mediante concurso de seleção realizado na capital de seu Estado por instituição ou comissão nomeada pela Escola para êsse fim.

A inscrição dos candidatos é feita duas vêzes por ano mediante petição enviada ao diretor, a primeira até 31 de janeiro e a outra até 31 de maio.

Essas bôlsas são de dois e três mil cruzeiros, pagas mensalmente, durante os meses letivos.

A conclusão dos cursos de sequência é condição indispensável a candidatos formados em outros cursos superiores, menos os de Sociologia e Política, para ingresso em uma das Sessões Pós-Graduados da Escola.

Bôlsas para estudos pós-graduados

As bôlsas para cursos pós-graduados são destinadas a candidatos residentes em outros Estados, diplomados em cursos de Ciências Sociais, em cursos de Economia ou em outros cursos profissionais superiores desde que tenham neste último caso, o certificado de conclusão de sequência dos cursos subgraduados da Escola.

A concessão dessas bôlsas é feita após julgamento dos documentos enviados à escola pelos candidatos, ou mediante concurso de seleção realizado na capital de seu estado por instituição ou comissão nomeada pela Escola para êsse fim. Como nos demais cursos mantidos pela Escola de Sociologia e Política, que tem sede à rua General Jardim, 522, São Paulo, a inscrição de candidatos é feita duas vezes por ano, mediante petição endereçada ao diretor, até 31 de janeiro ou até 31 de maio. As bôlsas são de três mil cruzeiros pagos mensalmente durante os meses letivos.

NOTICIÁRIO

Início das aulas no Colégio Militar de Minas

Iniciam-se hoje, dia 9, as aulas do curso preparatório do Colégio Militar de Belo Horizonte, que funcionará na antiga sede do Colégio Estadual. Os exames de admissão serão iniciados no próximo dia 12 de março.

QUÍMICA
Horário do concurso de habilitação

Matemática, dia 16, 5a. feira, às 9 horas — prova escrita; dia 20, 2a. feira, às 9 horas — prova oral; dia 21, 3a. feira, às 9 horas — prova oral;dia 22, 4a. feira, às 9 horas — prova oral. Banca examinadora: Profs. Otto Rothe, Jacques Abulafia Danon e Horácio Cintra Magalhães Macedo.

Física, dia 23, 5a. feira, às 9 horas — prova escrita; dia 25, sábado às 9 horas — prova oral; dia 27, 2a. feira, às 9 horas — prova oral. Banca examinadora: Profs. Aurélio Augusto Rocha, Alberto Luiz Galvão Coimbra e Victor Alhadeff.

Química, dia 29, 3a. feira, às 9 horas — prova escrita; dia 29, 4a. feira, às 9 horas — prova oral; dia 1º de março, 5a. feira, às 9 horas — prova oral. Banca examinadora: Profs. Militino Cesário Rosa, Raphael Armando Cresta de Barros e Alcides Caldas.

Desenho, dia 2 de março, 6a. feira, às 9 horas — prova gráfica. Banca examinadora: Profs. Florlano Peixoto Bittencourt, Haroldo Cardoso de Souza e Arnaldo Abaurre.

COLÉGIO PEDRO II — EXTERNATO
Exame de admissão — 2.ª chamada da prova escrita de Português

O Secretário Geral do Colégio Pedro II — Externato, tornando a prevenir que será amanhã, 10 do corrente às 9 horas a 2a. e última chamada para a prova escrita de Português, do exame de Admissão, para aqueles que faltaram à 1a. e requereram a mesma 2a. chamada. A referida relação já foi publicada pela imprensa, estando afixada na Portaria do Colégio.

Exame de Admissão - 2a. Chamada da Prova Escrita de Matemática

Previne ainda, aos interessados que, a 2a. e última chamada para a prova escrita de Matemática vai ser na sexta-feira, 10 do corrente, às 15 horas, devendo comparecer os candidatos inscritos sob os números abaixo:

2.740, 2.520, 619, 2.162, 2.621, 893, 815, 3.774, 2.776, 665, 2.601, 2.228, 2.613, 455, 2.486, 2.979, 1.787, 1.583, 1.582, 1.782, 1.566, 1.999, 176, 385, 1.783, 1.995, 2.551, 471, 948, 950, 3.954, 3.760, 3.781, 1.780, 3.276, 1.435, 965, 697, 2.859, 2.113, 2.827, 396, 845, 2.528, 535, 162, 407, 1.374, 960, 485, 749, 2.063, 736, 2.005, 762, 2.526, 525, 462, 93, 441, 1.018, 930, 308, 880, 505, 608, 23, 578, 3.157, 4.840, 5.937, 5.342, 2.877, 3.530, 2.739, 2.788, 2.128, 1.202, 128, 4.726, 3.501, 4.647, 4.648, 2.667, 4.818, 4.822, 2.065, 2.148, 3.553, 2.378, 5312, 1.992, 1.991, 387, 5.319, 5.529, 659, 5.152, 1.862, 2.146 — e Dora Lucia Belte.

ARQUITETURA
Diretório Acadêmico Attilio Corrêa Lima

Carteira de Estudante — A Secretaria do D. A. já está aceitando fotografias para as Carteiras de Estudantes de 1956.

Nota — As carteiras serão gratis.

Comparecimento de Calouro — José de Alencastro Graça, Luiz Paulo M. Senra, Moacyr de Castro e Silva, Ivan Figueira da Costa, Adalto Lorena devem comparecer a Faculdade de Arquitetura para regularizarem as inscrições.

Cursos de Férias - Desenho Artístico — Com início dia 10 de fevereiro de 1956, sexta-feira, às 8 horas, o prof. Antonio Leitão dará o curso de férias de Desenho Artístico. As inscrições se encontram abertas no D. A.

Perspectiva e Sombras — O Monitor da Cadeira de Perspectiva e Sombras dará hoje, dia 9 de fevereiro, às 5 horas a primeira prova do curso.

Arquitetura no Brasil — Hoje dia 9 de fevereiro de 1956, às 14 horas será dada a 6a. aula do curso quatro fases da Arquitetura Religiosa no Rio de Janeiro, pelo monitor Alvaro Machado, na Igreja da V. O. Terceira Nossa Senhora do M. do Carmo, ao lado da Catedral Metropolitana, à Praça XV de Novembro.

Segunda Epoca - Arquitetura no Brasil — A segunda época da cadeira de Arquitetura no Brasil, será realizada no dia 7 de março de 1956, quarta-feira, às 8 horas. Os pontos serão publicados oportunamente.

Obras de D. Clemente Silva-Nigra — O presidente do D. A. comunica aos colegas interessados na aquisição das obras de D. Clemente Silva-Nigra, que procurem os colegas: Dora Monteiro e Silva, Almir Sá ou a secretaria do D. A.

ESCOLA FLUMINENSE DE ENGENHARIA
Concurso de habilitação — Convocação de candidatos

O Concurso de Habilitação para ingresso na Escola Fluminense de Engenharia terá início com a prova gráfica e Desenho (eliminatória), que será realizada no dia 17 do corrente, às 7 horas no Edifício do Liceu Nilo Peçanha, à Praça da República.

São convidados os candidatos ao Concurso de Habilitação, abaixo relacionados, a comparecerem com tôda a urgência a Secretaria, no horário de 8 às 12, para completarem sua documentação ou removerem deficiências existentes nas mesmas:

Francisco Paulo de Carolis, Abrahão cine Ribeiro Pontes, Alvro Costa Walsman, Adolfo Berditchevsky, Alcione Ribeiro Pontes, Alvaro Costa e Silva, André Luiz Cumplido de Sant'Anna, Antonio Rodrigues da Silva, Aroldo Borges Diniz, Autran de Melo Rezende, Cesar Sebastião Pereira Mouco, Denis Richard Clemence, Fernando Antonio Milito, Giuseppe Conti, Heinrich Parfijanowitsch, Henrique Libman, Henrique Rodrigues Machado Filho, Heraclydes Ferreira Gomes, Ivan Belfort Duarte, José Augusto de Castro Teixeira de Freitas, José Chaves da Silveira, José Jairo Araujo de Sousa, José Justo Pinheiro, José Narciso de Souza e Silva Riscado, Josény Barcelos Julio Alberto Nogueira Teixeira, Lione Viana da Cruz, Luiz Eduardo Moniz Cadaval, Luiz Jorge Gomes, Luiz Roberto Benevento, Lutene de Faria Miguel Ney de Almeida Cruz, Nute Wajcberg, Orlando Gregorio das Neves, Othon Castilho Daltro, Renato Viegas London, Roberto Antonio da Motta, Salomão Tchalkovsky, Sergio Augusto de Moraes, Yelmo Teixeira Aguiar.

ESCOLA NORMAL CARMELA DUTRA
Alunos chamados à Secretaria

O diretor da Escola Normal Carmela Dutra convoca as alunas da turma 104 — 1a. série ginasial, para comparecerem à secretaria do estabelecimento, no próximo dia 9 do corrente, quinta-feira, das 12 às 16 horas, a fim de receber seus boletins com os resultados finais.

LICEU DE ARTES E OFÍCIOS
Escola Técnica de Comércio "Bethencourt da Silva"

A Secretaria avisa aos candidatos inscritos para o Exame de Admissão à 1a. Série do Curso Comercial Básico, que as provas escritas terão início no dia 16, quinta-feira, às 19 horas. Os candidatos deverão trazer caneta-tinteiro ou lapis-tinta.

As provas de Geografia e História do Brasil realizar-se-ão no dia 16 (quinta-feira) às 19 horas e as de Português e Matemática no dia 17 (sexta-feira) às 19 horas.

As provas orais serão realizadas nos dias 20 e 21 de fevereiro.

MEDICINA
Matrículas

Matrículas — 6.º ano — Dias 20 e 21; 5.º Ano - Dias 22 e 23; 4.º ano - Dias 24 e 25; 3.º e 2.º ano - Dias 27 e 28.

Nota — Não poderão efetuar matrículas, os alunos que dependerem de mais de duas cadeiras.

A escolha para os Cursos Equiparados será anunciada oportunamente.

Aviso — Deverão comparecer à Secção do Expediente Escolar, até o dia 8 do corrente, no horário de 12 às 15 horas, os seguintes candidatos ao Concurso de Habilitação.

Nos.: 4, 8, 11, 17, 18, 53, 54, 55, 70, 71, 75, 140, 150, 200, 230, 245, 271, 310, 348, 352, 380, 406, 407, 412, 427, 436, 440, 452 454 462 464 465 466 468 480, 487, 488, 502, 506, 511, 525, 530, 531 542 548 566 572 596 621 628, 629, 635, 643, 660, 665, 667, 672, 673, 680, 681, 683, 693, 696, 701, 704, 742, 749, 758, 763, 773, 780, 783, 787, 788, 805, 806, 807, 810, 812, 815, 818, 820, 824, 825, 827, 828, 832, 837, 839, 849, 856, 859, 861, 862, 864, 868, 872, 874, 876, 877, 879, 880, 883, 87, 889, 890, 907, 911, 920, 925, 948, 963, 966, 971, 972, 979, 980, 990, 991, 994, 995, 999, 1.003, 1.006, 1.016, 1.024, 1.031, 1.032, 1.038, 1.060, 1.065, 1.066, 1.067, 1.06, 1.072, 1.073, 1.077, 1.079, 1.080, 1.090, 1.092, 1.093, 1.097.

Atenção — Sòmente serão chamados para exames os candidatos cuja documentação esteja completa

Os exames de 2a. época deverão ter início no próximo dia 16.

Concurso de Habilitação - Exame Escrito — Dia 16 - Química; Dia 17 - Física; Dia 18 - Biologia.

Os horários e os locais serão publicados amanhã, dia 9.

Acham-se abertas na Secretaria da Faculdade, pelo prazo de 10 dias, a partir de 4 de fevereiro, as inscrições, entre os Docentes-Livres da Cadeira, para o provimento interino da 4a. cadeira de Clínica Médica, vaga com o falecimento do prof. Waldemar Berardinelli.

INSTITUTO BENJAMIN CONSTANT
Reabilitação de deficitários visuais, cegos e ambliopes

A fim de dar cumprimento ao Decreto número 38.724, de 30 de janeiro de 1956, acham-se abertas, de modo definitivo e permanente, a partir de 6 do corrente, data de publicação do edital, as inscrições para reabilitação de deficitários visuais, cegos ou ambliopes, de ambos os sexos, em idade pré-escolar, escolar e adulta, de todo o país.

Os interessados deverão dirigir-se à Secção do Serviço Social do Instituto Benjamin Constant, sito à Avenida Pasteur, 350, Praia Vermelha.

ADMISSÃO AO INSTITUTO DE EDUCAÇÃO

Memorial de pais de candidatas ao governador da cidade

Os pais das alunas, que não obtiveram aprovação no último concurso de admissão ao Instituto de Educação, acabam de dirigir ao prefeito do Distrito Federal um memorial. Alegam entre outras coisas, o seguinte: que das 3.7000 alunas inscritas, somente 282 (7,7% do total) foram aprovadas em matemática; dessas, por depuração em português, geografia e História do Brasil, sobraram cêrca de 250 que conseguiram obter nota igual ou superior a 4 em cada matéria, sendo que, pequeno número não conseguiu obter a média global 5, impedindo, assim, o seu ingresso naquela Escola; que depois de passarem pelo cadinho das provas de matemática, Português, Geografia e História, sem serem reprovadas, seria senão uma iniquidade, pelo menos uma desumanidade, privarem essas meninas de cursarem o Instituto de Educação, mórmente quando demonstraram ser superiores a 92,5% das candidatas submetidas a exame; que apenas por não terem obtido a nota 5 no conjunto, exigida pelo concurso, não serão matriculadas no Instituto, embora a diferença de décimos não demonstre, por si só, maior cultura, sendo muitas vêzes, tal diferença, fruto do nervosismo próprio das meninas que com pouca idade se vêem obrigadas a fazer êsse exame; que o número de meninas nessas condições é mínimo e que não causaria transtôrno algum à administração do Instituto o seu aproveitamento; que a exemplo do que já tem ocorrido em anos anteriores, esperavam que o prefeito se dignasse mandar matriculá-las no primeiro ano ginasisso, apelavam para o atual governador da cidad, certos de que o o professor Sá Lessa não desapontará suas filhas.

Convocação dos pais das candidatas

Os pais das alunas candidatas ao curso ginasial do Instituto de Educação, que não obtiveram média global 5, ainda que aprovadas nas provas efetuadas, são convidados a comparecer à rua da Assembléia 115, 2.º andar, sala 3, das 11 às 12 horas, a fim de tomarem conhecimento do memorial a ser encaminhado ao Prefeito, pedindo o aproveitamento das mesmas.

REPRESENTOU O BRASIL na reunião do Conselho Interamericano de Jurisconsultos

O professor Linneu de Albuquerque Mello, consultor jurídico do Ministério do Trabalho e membro da Côrte Permanente de Arbitragem, de Haia, retornou ontem ao Rio pela Braniff procedente do México, onde atuou como delegado do Brasil na terceira reunião do Conselho Interamericano de Jurisconsultos realizada recentemente.

NOVA SEDE DA ESCOLA NACIONAL DE CIÊNCIAS ESTATÍSTICAS

A Escola Nacional de Ciências Estatísticas já se encontra instalada em sua nova sede, à Avenida Presidente Wilson, 210, 2º. andar.

Funcionarão ali no presente ano letivo o Curso Superior de Estatística; o Curso Técnico, equivalente ao segundo ciclo do Colegial e também um curso intermediário, de duração de um ano, destinado a atender às necessidades urgentes de especialistas em Estatística da administração pública, do comércio e da indústria. Dadas as finalidades a que se destina, êste curso é ministrado e mearter intensivo.

na, êste curso é ministrado em carácter intensivo.

Para os cursos T-cnico e Intermediário as matrículas estão saberta até o dia 28 do corrente. Os vestibulares para o Curso Superior serão realizados depois do Carnaval.

CURSOS DA BIBLIOTECA NACIONAL
Exame de admissão

Encontram-se abertas até dia 15 do corrente mês, na Secretaria dos Cursos da Biblioteca Nacional, as inscrições ao exame de admissão ao Curso Fundamental de Biblioteconomia e exames de 2a. época.

Esta seção continua na pág. 4 do 2.º cad.

OFERTA ESPECIAL PARA AS FESTAS DE CARNAVAL!

Guarde uma lembrança permanente desta alegre temporada, fotografando ou filmando, com pequeno desembolso.

Cameras, filmadores e projetores em excepcionais condições, modicas prestações, sem entrada!

CÂMERAS:

Por mês	Cr$
Contax, mod. 1.2 — 35 m/m	2.000,00
Contaflex, c/ "flash", mod. 1/2.8	1.830,00
Contessa, mod. 1/3.5	1.346,00
Contina, c/ telemetro, mod. 1/3.5	1.155,00
Super Ikonta, mod. 1/3.5	1.346,00
Regula-Cita, mod. 1/3.5	900,00
Agfa-Isolette, mod. III	475,00
Beautiflex, mod. V	435,00
Flexaret, mod. 1/3.5	800,00
Rolleicord, mod. 1/3.5	1.200,00

FILMADORES:

Por mês	Cr$
Bell & Howell 16 m/m, mod. 70-DL	5.950,00
Bell & Howell 8 m/m. mod. "Monterey"	650,00
Bell & Howell 16 m/m, mod. magazine, s/ estojo	1.605,00
Bell & Howell 16 m/m, mod. magazine, c/ estojo	1.787,00
Kodak, mod. Royal magazine, 16 m/m	1.421,00
Révere, mod. "torre" p/ 3 lentes, magazine 16 m/m	825,00

PROJETORES:

Por mês	Cr$
Bell & Howell mod. 285, duas malas, sonoro ou mudo 16 m/m	5.500,00
T.D.C. — Duo (para slides) mod. 4 x 4 ou 6 x 6	915,00
Argus, mod. 35 m/m	456,00

Peça demonstrações em

W. M. REIS S/A.

Av. Rio Branco, 125 — Defronte do Jornal do Brasil

REGISTRO SOCIAL

NATALÍCIOS

Pelos anos hoje, a professora sra. Cely Bastos de Castro, espôsa do jornalista Otávio de Castro Filho.

— Faz anos hoje, a professora sra. Olinda de Andrade, espôsa do jornalista Oscar de Andrade.

— Fazem anos hoje os seguintes oficiais da FAB: Jorge Bonaventura de Souza e Silva, Jorge da Silva Prado e Jonas Antônio Cardoso.

— Aniversaria hoje o comissário João da Matta Carvalho.

FALECIMENTOS

Faleceu, ontem, o sr. Célio Oscar Pôrto, funcionário aposentado do Ministério da Justiça. O enterramento será efetuado hoje, às 12 horas, saindo o feretro da Capela de São Francisco Xavier.

— D. Maria América Machado Antunes — Faleceu ontem em São Paulo, com 89 anos de idade, d. Maria América Machado Antunes, viúva do sr. José Bernardino Antunes.

A extinta que era natural de Passa Três, Estado do Rio, deixa os seguintes filhos: Gaspar Machado Antunes, casado com d. Thereza Arantes Antunes; Américo Machado Antunes, casado com d. Nair Rosa da Silva Antunes; Antônio Machado Antunes, casado com d. Izaltina Oliveira Antunes; Aurea Antunes de Freitas, casada com o sr Alcides de Freitas; Herminia Antunes Martins, viúva do sr. Gonçalo Martins; Lucilia Machado Antunes, solteira; Thereza Antunes, solteira; Regulo Machado Antunes, casado com d. Luzia Leite Antunes; e Aurora Antunes dos Santos, casada com o sr. Luiz Monteiro dos Santos, além de numerosos netos e tetra-netos.

O enterro foi realizado hoje, saindo o féretro da Rua Dulce Meireles 26, para o Cemitério do Araçá.

Para comprar e vender sua residência, apartamento, vila, terreno, mesmo ocupados, e com renda antiga e mau estado, procure a "CONSTRUTORA E IMOBILIÁRIA BASTANI LTDA." — C.I.B.A.L. — Trav. do Ouvidor, 11 - 6.º - ss/ 601-2 — Telefones 22-7450 e 52-2822. 63097

PARA PESSOAS IDOSAS
CASA ESPECIALIZADA
INTERNAÇÃO TEMPORARIA OU DEFINITIVA
Rua Cândido Mendes, 271 — Glória — 42-2752 83169

INSTALAÇÃO IMEDIATA

Ar condicionado

GARANTIA DE FUNCIONAMENTO E CAPACIDADE

FABRICAÇÃO NORTE-AMERICANA

Confort-Air S/A

ENGENHARIA • INDÚSTRIA • COMÉRCIO

Engenheiros Especializados

Rua Washington Luis, 87
Rio de Janeiro

Tels.: 22-2030 / 22-4925

ITINERÁRIO DAS ARTES PLÁSTICAS

O BRASIL EM NEUCHATEL

Juntos pela primeira vez: arquitetura, pintura, escultura, gravura, folclore e arte pré-colombiana

NIOMAR MONIZ SODRÉ

De Paris, onde se encontra há algum tempo, tratando dos interêsses do Museu de Arte Moderna do Rio junto aos meios artísticos, museus e educandários, envia-nos a sra. Niomar Moniz Sodré, diretor-executivo daquela instituição, a matéria que publicamos hoje, com o devido destaque, por tratar-se de um depoimento seguro e patrioticamente interessado na primeira grande mostra coletiva de arte que o Brasil envia ao estrangeiro.

Estou chegando de Neuchatel, onde fui especialmente visitar a Exposição de "Art Primitif et Moderne Brésilien", inaugurada em novembro do ano passado no Musée d'Ethnographie. Queria ver "sur place", o resultado do nosso esfôrço, e o que poderia dar, como conjunto, um amontoado de peças boas, catadas, com árduo trabalho, em vários pontos do país, e mesmo do estrangeiro. Já havia visto ótimas fotografias, tinha lido inúmeras críticas e comentários, durante meses mantive com a Legação de Berna uma correspondência assídua, e no entanto, confesso que foi surprêsa e emocionada que percorri as salas do Musée d'Ethnographie de Neuchatel. Apesar da minha exigência com tudo quanto se liga ao Museu do Rio, posso dizer, sem exagêro, que estava uma beleza.

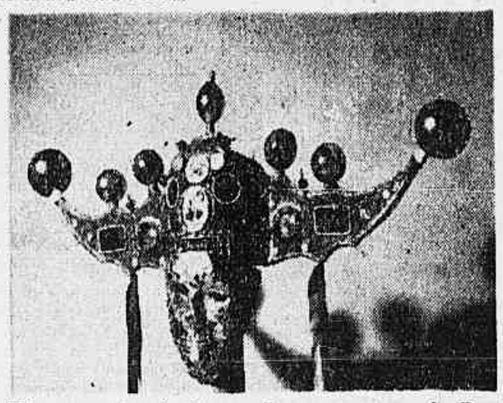

Máscara e chapéu de um dos personagens do Bumba meu Boi, Dirceu Nery

E no entanto foi uma exposição — como tudo quanto se tem feito em matéria de arte no Brasil e do Brasil — que saiu, pode-se dizer, de uma aventura. Wladimir Murtinho, primeiro secretário da Legação do Brasil em Berna, e que vem se ocupando no setor cultural da Legação, (já tendo realizado exposições brasileiras de gravura e arquitetura em outras cidades suiças) idealizou esta mostra, que de início parecia impossível — uma Exposição completa de Arte Brasileira. Possuída de igual entusiasmo — mas com mêdo, confesso — participei com êle, Murtinho, com Paulo Carneiro, delegado do Brasil na UNESCO, e Paul Rivière, diretor do Museu de Arte Popular de Paris, da primeira reunião, realizada num dos salões de "La Maison de l'Amérique Latine", em maio de 1955. Neste momento analisamos a proposta do Musée d'Ethnographie de Neuchatel: fazer uma retrospectiva da Arte Brasileira nas novas salas que estavam construindo. E organizamos o arcabouço — dentro da nossa ambição — do que se poderia chamar a Exposição Ideal. Um mês depois, em Ulm, na Escola de Arte de Max Bill, conversei com Murtinho sôbre as obras dos artistas atuais que poderíamos reunir. A Exposição de Neuchatel, que deveria ser inaugurada menos de quatro meses depois, já não podia ser o que havíamos planejado. Não tínhamos nem o tempo, nem os recursos para executar completamente o plano esboçado em Paris. Decidimos que Neuchatel seria, pois, um ensaio do que se poderia fazer, e a experiência adquirida serviria para a realização, mais tarde, de uma mostra a ser apresentada em Nova York e nas principais capitais da Europa, onde reuniríamos, então, o panorama maior e mais completo da Arte Brasileira.

✣

E assim foi. A Exposição foi excepcionalmente bem montada, e para isso muito contribuíram três brasileiros que colaboraram com a nossa Legação em Berna, além dos técnicos do Musée d'Ethnographie, cujo diretor, Jean Gabus, é um apaixonado pelo seu Museu e por tôda boa Arte. A escultora Mary Vieira cuidou dos aspectos gerais da mostra; Yedda Lúcia Pitanguy, uma jovem arquiteta que está na Europa estudando museologia, traçou os planos da seção de Arte Moderna; e o cenógrafo pernambucano Dirceu Nery desenhou o "Bumba-meu-Boi", ocupando-se da parte folclórica.

Cada peça foi cuidadosamente exposta em função do conjunto, valorizando umas às outras. Tôda a Exposição foi baseada no princípio das oposições e dos contrastes. Assim, aproveitando a arquitetura do Museu, foi possível apresentar a mostra em dois registros: arte primitiva e popular no andar térreo; arquitetura e arte contemporânea na galeria do primeiro andar. Houve separação e ao mesmo tempo ligação visual do conjunto, como se poderá ver pelas fotografias que publicamos. Na planta térrea, as vitrinas de tamanho modulado, alinhadas com critério, quase gráfico, opunham-se ao barroquismo do "Bumba-meu-Boi" e à ingenuidade do teatro de "Mamolengos". No primeiro andar, a arquitetura, em grandes painéis, contrastava, na sua calma geométrica, com o cromatismo das artes primitivas, e preparava o visitante às diversas seções de pintura, escultura, e arte gráfica, onde estavam representados — infelizmente sòmente por poucos trabalhos — quase todos os nossos artistas. Por exemplo, os "figurativos" em oposição aos "ingênuos", e êsses colocados em contraste com os "abstratos", os quais, por sua vez, estavam pendurados em ângulo com a pintura das crianças, cuja policromia divergia do prêto e branco da seção de artes gráficas. Os diversos ritmos e oposições tornaram a Exposição sumamente agradável, sem permitir a sensação de bazar que se tem muitas vêzes ao visitar exposições brasileiras e européias. Não fôssem as etiquetas — pequenas e pouco legíveis — e a mostra poderia ser considerada como perfeita.

✣

Também se pode censurar o cartaz que, embora de autoria de um artista suiço de fama, Hans Erni, é fácil no tema, complicado nas linhas, sem beleza enfim. O catálogo é muito bom (excetuando a numeração das fotografias que não têm texto indicativo) e em sua simplicidade mostra o que é possível fazer nesse domínio. Realizado por Tuni, uma paulista que vem há anos estudando arte gráfica na Europa, é mais uma prova de que doravante poderemos contar com novos valores brasileiros em diversos setores.

Foram programadas sete conferências, tôdas sôbre assuntos brasileiros, em diferentes aspectos. Assisti sòmente a de Paulo Carneiro que, na sua elegância e simplicidade de estilo, tão conhecida de todos nós, descreveu a formação do Brasil em "Les civilizations brésiliennes" desde os indígenas, portuguêses e africanos até a imigração alemã, suiça, italiana, síria e japonêsa.

Em Neuchatel ficou demonstrado que é possível apresentar a nossa arte de uma forma inteligível, exibindo ao mesmo tempo a existência de uma tradição verdadeiramente nossa. O êxito alcançado e a experiência adquirida levam-nos agora a pensar na realização da exposição completa que o Brasil deve apresentar. O programa será integralmente realizado, e para isso já estão sendo iniciadas negociações com os Museus americanos e europeus. Esperemos que dessa vez os outros Museus e as autoridades brasileiras façam o esfôrço que merece a iniciativa, e ajudem aos de arte moderna em sua propaganda da nossa vida artística no exterior.

Para terminar, quero louvar ainda a colaboração do Itamarati — que tantas vêzes eu tenho criticado por sua displicência inexplicável e até criminosa em relação aos problemas culturais brasileiros — que deu todo o apoio ao ministro Raul Bopp, nosso grande e querido poeta, e conhecedor raro e sensível de arte popular e folclórica, e que, juntamente com Wladimir Murtinho, conseguiu transformar numa grande realidade a ambição apaixonada de sonhadores inquietos que lutam para que o Brasil atravesse as suas fronteiras, mostrando o que tem e o que vale. E desta vez atravessou mesmo, exibindo o resultado de um trabalho de equipe — como todo trabalho hoje em dia tem que ser — cada um dando o que podia, com fé, otimismo e paixão. Visitem o Musée d'Ethnographie de Neuchatel até 28 de fevereiro, e vejam um novo Brasil artístico surgindo no estrangeiro.

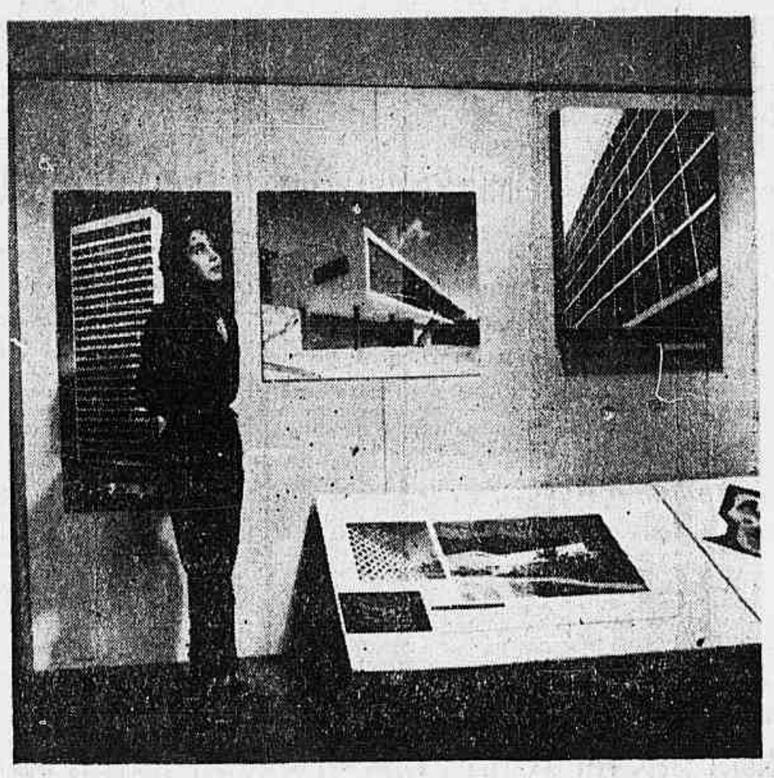

Seção de arquitetura

Yedda Lúcia Pitangui que desenhou os planos para a apresentação do andar dedicado à arte contemporânea

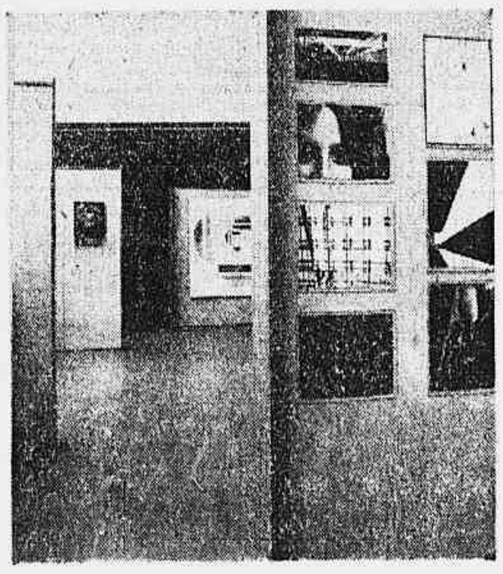

Planos da seção de artes plásticas
Fotografias cedidas pelo Cine Foto Clube Bandeirante

Vista de conjunto das vitrines de arte indígena
No primeiro andar azulejo segundo desenho de Roberto Burle Marx

EDITH SITWELL, A GRANDE POETISA

Julgamento errôneo — Desusada inspiração — Comparável aos salmos — Persistente e insatisfeita — Simples e generosa — Invulnerável às honrarias

Por J. M. COHEN, via B.N.S.

LONDRES, dezembro 55. Edith Sitwell é uma poetisa que tem preferido sempre os obstáculos de uma difícil viagem às calorosas aclamações de chegada. Mais de uma vez em sua vida ela poderia ter aceito o sucesso que alcançou e ter penetrado calmamente nas galerias da fama reconhecida. O sucesso porém, nunca lhe atraiu. Na verdade, ela nem mesmo acreditava que êle existisse.

Havia sempre uma nova forma de poesia a ser criada, alguma nova observação enigmática a ser publicada, alguma nova batalha obstinada e quixotesca a ser travada contra os inimigos da poesia por quem ela sempre se viu cercada.

Julgamento errôneo

A autora de "Facade" e das antologias "Wheels", nas quais compilou o trabalho de seus colegas experimentalistas já era famosa no começo da década de 1920/30. Mas nem bem suas exuberantes baladas infantis sincopadas, foram ouvidas através de um megafone com acompanhamento musical de William Walton que prendiam a atenção das platéias que em vez de apupá-la, como primeiramente tencionavam, acabaram por aplaudi-la, ela começou a aperfeiçoar uma nova e mais pessoal elegiada, inspirada em recordações infantis, trechos de contos infantis e motivos do bailado russo.

Assim, antes que sua veia poética se exaurisse, no princípio da tenebrosa década 1930/40, Edith escreveu um novo e mais vigoroso poema, sua série "Gold Coast Customs". Neste exótico rufar de tambores sôbre o sepulcro de um sistema social injusto, Edith Sitwell reuniu tôdas as experiências de versejadora de seus trabalhos anteriores. Não logrou êxito, porém: numa época política, ela manteve-se alheia, no exato sentido político, da palavra; num momento em que a poesia se tornava mais intelectual ela se inspirou, para seus efeitos, nos persistentes ritmos negros e na fôrça de sua revoltada compaixão. Seu coração começara a influenciar sua cabeça, justamente quando os corações não mais asseguravam o êxito dos poetas.

Desusada inspiração

Depois de "Gold Coast Customs", Edith Sitwell, durante um período de nove anos, raramente escreveu qualquer poesia. Os estudos em prosa, dêste período intermediário, parecem sem importância, pois seus poucos e ligeiros poemas dos anos de guerra eclipsaram todos os que anteriormente escrevera. Nessa época, sua compaixão tinha um objetivo mais claramente definido do que as vítimas de um sistema social sôbre o qual jamais se concentrara para estudar. Os ataques aéreos representavam, no momento, um dano tangível a que ela podia se referir para uma causa claramente visualizada, para a falta principal no coração do homem que a religião chama Pecado Original.

A "canção dos pássaros de aço nas alturas", o então familiar zumbido dos aparelhos de ataques aéreos alemães, não despertou sua indignação contra o inimigo, mas apenas compaixão por uma civilização sôbre cujos cadáveres êste "pterodátilo" podia botar seus "ovos de aço".

A imagem é magistralmente concebida. Nenhum poeta, em tôda a Europa, capturou fão fielmente o horror dêste momento de destruição quanto esta poetisa inglêsa. Ela viu as chamas que arderam em Sheffield, próximo de seu lar, e as sabia não só um fogo destruidor, mas virtualmente um fogo purificador.

Comparável aos salmos

Seus poucos poemas sôbre os ataque aéreos conduziram diretamente a uma série mais vigorosa, inspirada pela primeira bomba atômica e intitulada "The Shadow of Cain".

Por essa época, sua emoção e realização técnica tinham-se fundido. Suas linhas irregulares, com suas rimas internas e aliterações, com suas repetições de algumas imagens admiráveis, de forte colorido e na associação clássica e bíblica, contêm um forte encantamento comparável ao dos Salmos ou de Walt Whitman.

Sua principal preocupação, a todo momento, é com o "Corpo de nosso irmão Lázaro", ressuscitado do túmulo do mundo". A pobreza material que defendera em "Gold Coast Customs", é, nesta série, a pobreza de espírito, que jaz "nesta grande Morte como o ouro no envólucro do mundo". Desta vez, a destruição — mesmo pela fissão atômica — é vista como um prelúdio de ressurreição, para a libertação da semente da vagem. A recente conversão da poetisa para o catolicismo romano já está implícita em "The Shadow of Cain".

Persistente e insatisfeita

Nos últimos anos, Edith Sitwell tem procurado fazer o possível para ir além dêste poema, mas até aqui com êxito limitado, pois suas peças mais recentes parecem repetir com insistência os motivos já usados e esgotados. Ainda assim, com quase 70 anos, ela se recusa a se sentir satisfeita com o que tem realizado. Ainda se esforça para criar novas fantasias e conseguir maior coordenação da forma.

A conduta exterior da poetisa, em tôda a sua vida, tem sido a de uma pessoa sensível a um mundo que ela sente lhe ser hostil e a quem defendia. Certamente, nem os poetas nem os aristocratas interessa grandemente ao homem comum. Mas muito do sentimento hostil por ela combatido não tem sido imaginado ou criado por ela. As campanhas defensivas contra os filisteus e as críticas obtusas, bem como as disputas coléricas dos companheiros de arte, têm sido frequentemente, as causas de seus inimigos que jamais a teriam atacado sem ser desafiados.

Simples e generosa

A aparência esplêndida e altaneira de Edith Sitwell, como uma princesa Medici que se desviou de seu século; seus vestidos lengendários, jóias e brincos, o olhar penetrante, brejeiro e escarnecedor sob as pálpebras semicerradas, os alternados elogios e escárneos da publicidade jornalística, e sua reivindicação justificável a uma dupla aristocracia de berço e realização, se coadunam para dar uma idéia de arrogância que é estranha à real natureza de Edith Sitwell. Nunca satisfeita com seus escritos, ela é demasiado simples para aceitar crítica incompreendida, e é infatigàvelmente generosa no encorajamento e na ajuda prática de jovens escritores, músicos e pintores.

E' da mais profunda lealdade para com seus dois irmãos que têm sido seus companheiros em tantas campanhas e que com ela têm alcançado o mais elevado êxito, Sir Osbert, com sua autobiografia, e Sacheverell, como crítico e intérprete das artes.

Invulnerável às honrarias

Edith Sitwell recebeu, nos últimos anos, graus honorários em letras de quatro universidades e foi feita Dama da Ordem o Império Britânico. Honrarias, viagens de conferência e leitura à América, visitas a Hollywood, trabalho em "scripts" cinematográficos e mesmo nos cenários, tudo isto a tem impedido de escrever poesias, embora seus sentimentos não tenham sido influenciados por êstes triunfos exteriores.

Mas sempre, em um quarto de hotel superaquecido, no ambiente sem confôrto e antigo de sua casa ancestral, ou naquele palácio italiano que seu pai comprou para lhe servir de abrigo e ornamentou, ela retorna às páginas rascunhadas de seus grandes livros de manuscrito, às suas supressões e adapiações intermináveis, e às suas condensações e expansões incontáveis, das quais, no final, surgirá um novo poema.

APÊLO DO MORADORES DOS CONJUNTOS DO I.A.P.I. AO MINISTRO DO TRABALHO

Uma numerosa comissão de moradores dos conjuntos residenciais de I.A.P.I. (Del Castilho, Realengo, Penha, Padre Miguel e Bangu), estêve com o ministro do Trabalho, sr. Parsifal Barroso, entregando-lhe um memorial, contendo uma série de reivindicações, entre as quais, a transformação em lei da portaria CNT 96.45, revogada pelo decreto 34.828, de 17-12-53, que concedia, aos moradores dos referidos conjuntos, entre outros, os seguintes benefícios: a) dispensa do pagamento de aluguel, após 240 meses, com direito de usofruto; b) redução de 50% nos aluguéis, pelo falecimento do locatário, transmitindo-se os direitos ao cônjuge ou aos filhos; e c) redução de 50% no aluguel, em caso de acidente do contribuinte ou incapacidade temporária ou permanente.

O ministro do Trabalho, após ler, atenciosamente, o documento, prometeu entrar em contacto com a bancada do PTB, a fim de transformar a citada portaria em substitutivo a projeto em discussão na Câmara dos Deputados, atendo, dêsse modo, às reivindicações dos moradores dos conjuntos residenciais do I.A.P.I.

XV CRUZEIRO TURÍSTICO AO NORTE — A bordo do paquete "Cantuária", do Lóide Brasileiro, partiram, ontem, com destino a Manáus, os participantes do XV Cruzeiro Turístico ao Norte, promovido pelo Touring Club. Dezenas de famílias da sociedade do Rio, de S. Paulo e de outras unidades federativas tomam parte na viagem, cujo itinerário abrange as principais cidades do litoral brasileiro, desde Vitória até Manáus. Antes de o "Cantuária" zarpar, estêve a bordo o Almirante Américo Jacques Mascarenhas Silveira, diretor do Lóide Brasileiro, que se inteirou do estado em que se acha o navio. Apresentaram votos de boa viagem aos excursionistas os srs. Juvenal Murtinho Nobre, presidente do Touring Club do Brasil, e cel. Berilo Neves, 1.º vice-presidente, superintendente do Departamento de Turismo da mesma entidade.

PREVIDÊNCIA SOCIAL

CONVENÇÃO NACIONAL

Acaba de se realizar em Belo Horizonte uma Convenção Nacional de entidades de serviços sociais: o SENAC e o SESC convocaram na capital mineira representantes de todos os Estados da Federação para um acêrto de providências no que toca ao plano de assistência especializada a seu cargo no país. Ambas aquelas entidades estão sob o patrocínio da Federação Nacional do Comércio e esta circunstância, aliada à própria índole fundamental daquelas instituições, torna aquela reunião igualmente capaz de interessar a previdência social, ou seja, ao IAPC. Tanto basta para que esta seção tenha acompanhado o desenvolvimento dos trabalhos, principalmente nos pontos em que a presença da entidade previdenciária se tornava mais patente.

Dois foram os aspectos discutidos na Convenção e que interessaram de perto à Previdência: um foi a questão do menor trabalhador, o outro diz respeito ao acôrdo firmado entre o IAPC e o SESC para o cumprimento de um plano comum de assistência médico-social. O primeiro daqueles problemas reveste uma velha dúvida, qual seja a questão da remuneração do trabalho do menor. Ante a clareza do dispositivo constitucional que considera iguais, para efeito de salário, todos os cidadãos, sem distinção de sexo ou de idade, a legislação de salário-mínimo atualmente em vigor estabeleceu que os menores poderiam perceber, na sua qualidade de aprendizes, 50% do salário-mínimo de adulto, desde que o contrato de trabalho então firmado consigne a sua matrícula no SENAC para a necessária aprendizagem, que terá a durabilidade máxima de três anos. Constata-se, assim, um autêntico sacrifício salarial que monta, dentro daquelas proporções a uma importância de 40 mil cruzeiros aproximadamente, para argumentar com o salário-mínimo em vigor no Distrito Federal.

Êste ponto mereceu exame detalhado por parte dos representantes da direção nacional e das direções regionais do SENAC e foram unânimes as conclusões no sentido de que deveria ser elaborado um plano sistemático no sentido de codificar de maneira racional as profissões e ocupações cujo exercício merecesse êsse estágio probatório por parte do menor aprendiz, isto com o objetivo de evitar abusos e irregularidades como os que se observam em alguns Estados do norte, segundo relato de um dos convencionais, onde os aprendizes, além de remunerados pela metade do salário dos adultos são cumulados de trabalhos outros fora das cláusulas contratuais e igualmente do alcance das suas fôrças e habilitações.

O segundo assunto discutido na Convenção, reunindo interêsses entre o IAPC e o SESC, diz respeito, como já se disse, ao plano de assistência médica. As duas instituições contêm na verdade uma só clientela, enquanto uma delas mantém a educação terminológica, a outra assiste a êsses mesmos profissionais, do ponto de vista previdenciário em geral, inclusive com os serviços médicos. Os têrmos do acôrdo previam, originàriamente, que nas cidades onde o IAPC e o SESC mantêm simultâneamente serviços médicos, ficaria apenas a cargo do primeiro os mesmos serviços, em contrapartida, nas localidades onde só o IAPC dispusesse de tais serviços, o SESC ficaria desobrigado dos mesmos. Em todos os casos, haveria intercâmbio estreito no que tocasse a pessoal técnico e disponibilidade materiais. O contrato previa, na sua última cláusula, o início da execução do acôrdo para 1º de janeiro do ano corrente, mas tal não sucedeu, porque, nesse interim, o govêrno (Café Filho) baixou decreto instituindo de maneira efetiva, o SAMPS, com atribuições mais amplas do que a princípio e abraçando nitidamente as finalidades de ambas as instituições em aprêço, naquela espécie. É verdade que, ainda o mesmo Poder Executivo (Nereu Ramos) suspendeu por tempo indeterminado a implantação do SAMPS, mas, sem dúvida, esta última atitude governamental estará visando apenas aguardar a próxima remodelação do Ministério do Trabalho, que, exonerado que virá ficar de atividades administrativas a serem integradas no projetado Ministério da Economia, singir-se-á exclusivamente a assuntos de Trabalho e Previdência. E tudo culminará, evidentemente, com a decretação da Lei Orgânica da Previdência Social, em favor de que o próprio govêrno, que, no próximo período legislativo, irá contar com um líder da maioria nas duas casas do Congresso — deverá fazer uma operação cesariana no próprio seio do Congresso, a fim de extrair aquêle feto hipermaduro que já conta mais de cito anos de lenta e laboriosa gestação.

ASSISTÊNCIA TÉCNICA MOVADO

AMIGOS RELOJOEIROS:

Como representantes exclusivos dos famosos relógios MOVADO, das Fábricas Movado, La Chaux des Fonds — Suíça — temos a grata satisfação de poder avisar, que foram tomadas as necessárias providências para assegurar-lhes uma perfeita assistência técnica, (consertos, fornecimentos de fornituras etc.), tendo sido criada uma secção especializada sob a direção do SR. THOMAS VOGEL — Rua Buenos Aires, 90 — 9.º andar — Sala 911-B — Rio de Janeiro — Telefone: 52-5413, à quem pedimos dirigirem-se sempre que haja necessidade.

IMPORTADORA DE RELÓGIOS SUL-AMERICANA S.A.

MATRIZ — Rua Teófilo Otoni, 58 — 6.º andar — Rio de Janeiro

FILIAL — Rua Conselheiro Crispiniano, 53 — Sala 91 — São Paulo

65293

VIDA CULTURAL

A IMORTALIDADE DE MARÍLIA

Ha pouco mais de um século, 103 anos precisamente, falecia em Vila Rica, octogenária, aquela que foi a bela inspiradora de um dos mais famosos poemas da nossa língua, "Marília de Dirceo", a musa das liras maviosas de Tomaz Antônio Gonzaga, um dos participantes da malograda inconfidência mineira.

D. Maria Dorotéia Joaquina de Seixas, que muitos chamam d. Maria Joaquina Dorotéia de Seixas, era uma linda jovem de 16 anos, quando conheceu Gonzaga, designado desembargador para aquela próspera cidade das Minas Gerais.

Tinha êle cêrca de trinta anos, possuia um coração terno e logo se apaixonou pela moça, a quem dedicou espontâneas e doces liras, que constituiram o poema magnífico que é "Marília de Dirceo".

Envolvendo-se depois na chamada conspiração mineira, Gonzaga foi prêso e deportado, interrompendo-se assim um dos mais suaves idílios celebrados em nossas letras.

Com razão escreveu José Veríssimo: "Que nos importam a vida, os feitos e gestos do desembargador Tomaz Antônio Gonzaga e da senhora dona Maria Joaquina Dorotéia de Seixas? Para nós êles apenas existem vivos subjetivamente nas nossas imaginações e em um livro imortal, e viverão enquanto existir a nossa língua, como Dirceo e Marília. Qual Beatriz, Laura ou Natercia, Marília estará sempre presente na vida sentimental como a doce inspiradora de um grande amor e de um encantador poeta. Essa a quem êle dizia:

"Noto, gentil Marília, os teus cabelos;
E noto as faces de jasmins e rosas
Noto os teus olhos belos
Os brancos dentes e as feições mimosas:
Quem fêz uma obra tão perfeita e linda,
Minha bela Marília, também pode
Fazer o céu e mais, se há mais ainda".

ou a quem endereçava os entre todos mimosos versos, da lira I:

"Eu Marília, não sou algum vaqueiro"

ou ainda, em meio das angústias de perseguido e galanteios de namorado, declarava:

"Eu tenho um coração maior que o mundo,
Tu, formosa Marília, bem o sabes
Um coração... e basta
Onde tu mesma cabes",

essa mulher, por êle feita gentilíssima entre tôdas as brasileiras, não só vive, mas o reviverá a êle eternamente para nós."

Divergem os autores sôbre o dia da morte de Marília: Teixeira de Melo e outros assinalam o dia 9 de fevereiro; Augusto de Lima Júnior, 10 dêste mês; o barão do Rio Branco, 11 do mesmo.

Morria solteira, fiel ao seu grande amor, embora tendo sabido que Gonzaga se unira em Moçambique a d. Juliana Mascarenhas.

Soube depois de sua morte, rezando por êle e fazendo celebrar muitas missas por alma daquele Dirceo que foi todo o encanto de sua vida despedaçada.

N. C.

CURSOS

Arquitetura Religiosa — Realiza-se hoje, dia 9, às 10 horas, na Igreja da Santa Cruz dos Militares, à rua 1.º de março, a segunda palestra de fevereiro do Curso "Quatro Fases da Arquitetura Religiosa no Rio de Janeiro", dirigido pelo monitor Alvaro Machado. Esse curso, que será encerrado ainda nesse mês, realizará mais duas conferências: no próximo dia 16, na Igreja da Venerável Ordem Terceira de São Francisco de Paula e no dia 23, na Igreja da Candelária.

VÁRIAS

Livre Acesso ao Livro — A direção da Biblioteca Municipal imprimirá, a partir de abril próximo, com a ampliação de sua sede, uma característica mais dinâmica ao sistema de leitura interna aplicando a moderna técnica do livre acesso do leitor aos livros, objetivando a plena satisfação de quem pesquisa.

APLAUDE A IMPRENSA AUSTRÍACA O BANIMENTO DA WFTU

VIENA, 8 — Os jornais vienenses, com excessão apenas do periódico comunista "Volktine", elogiam em seus editoriais a expulsão, da Áustria, da Federação Mundial de Organizações Sindicais (WFTU), agrupação essa dominada pelos comunistas. O banimento foi decretado pelo govêrno austríaco.

A Polícia Nacional da Áustria trancou a sede central da WFTU na presença do seu secretário, Louis Saillant. Seus diretores foram expulsos e só lhes foi permitido levar seus objetos de propriedade pessoal. I.P.S.

ENCERRADO EM BELÉM O CURSO DE PLANEJAMENTO REGIONAL

Encerrou-se solenemente, no dia 4 do corrente, em Belém do Pará, o Curso de Planejamento Regional, realizado naquela capital sob os auspícios da Superintendência do Plano de Valorização Económica da Amazônia, com a colaboração da Fundação Getúlio Vargas, por intermédio da Escola Brasileira de Administração Pública.

A cerimônia, que foi presidida pelo Governador do Estado, contou com a presença de altas autoridades, entre as quais o dr. Benedicto Silva, diretor da referida Escola.

Durante a solenidade falaram diversos oradores, todos exaltando o mérito da iniciativa bem como a atuação da Fundação Getúlio Vargas.

WALTER AQUINO
Advogado
Causas comerciais exclusivamente
Avenida Rio Branco, 116, 8.º
Telefone: 52-6040
38347

Seguros contra fogo
CIA. DE SEGUROS
Argos Fluminense
FUNDADA EM 1845
ALFANDEGA, 7 (EDIFICIO PROPRIO)
RIO DE JANEIRO

TEATRO

RONDA

Calor, Carnaval e o apêlo da serra fazem dessas semanas de fevereiro semanas absolutamente borocochôs, sem qualquer atrativo no campo teatral. Até o bate-bôca que se antecipava como violento, na ABCT, teve felizmente uma solução ditada pelo bom senso e vontade de acertar. E as notícias, assim, ou se repetem ou têm forçosamente de incidir no lado pessoal ou no material internacional. Mas março estará aí, repleto de novidades, com a abertura de mais uma temporada. Até lá o remédio é esperar.

* * *

O TBC pretende estrear "Maria Stuart", no Ginástico, logo na primeira quinzena de março. Teremos assim um comêço de temporada com dois espetáculos de grande envergadura: — "Otelo", no Dulcina, e "Maria Stuart", no Ginástico.

* * *

Nunca é demais recomendar o espetáculo de Silveira Sampaio, dando adeus ao palco do Dulcina. Uma revista folclórica repleta de números interessantes — alguns pràticamente desconhecidos para muita gente — e pontilhada pelas curiosas conclusões do professor Napoleon Lévy sôbre o Brasil.

* * *

Chianca de Garcia continuando contratando elementos para o elenco de revista que dirigirá no Tijuca. Uma de suas últimas aquisições são as irmãs Alex, moças bastante simpáticas e donas de talento variado. Atuavam no pavilhão do mágico Tihanyi até bem pouco tempo.

* * *

A Fundação Brasileira de Teatro já tem os seus planos traçados para o corrente ano. Entre êsses planos destaca-se o início da construção do galpão destinado a armazenagem dos cenários de companhias, a ser edificado em Magé, no terreno já doado pelo Govêrno do Estado do Rio. Trata-se de uma iniciativa de extraordinário alcance, pelos inúmeros benefícios que proporcionará às nossas companhias profissionais. Em outro local de nossa seção divulgamos detalhadamente o programa da Fundação.

* * *

A 7 de março teremos outra companhia de revistas no Rio, desta feita no João Caetano, com elenco comandado pelo cômico Silva Filho. "Brôtos com Vitaminas" é o título desta produção assinada por Saint-Clair Senna e Bolteux Sobrinho, em que atuarão Rose Rondelli, Modesto de Souza, Carlos Gil, La Rana, Sandra Gabbi, Mara Murce, Rodolfo Carvalho, Mercedes Batista e seu Ballet Folclórico, Vilma Palmer e vários outros elementos.

* * *

Quem quizer apreciar os Artistas Unidos durante o carnaval pode ir reservando seu ingresso desde já, pois o elenco do Copacabana vai varar os festejos de Momo com "A Fôlha de Parreira" em cartaz. Uma prova de fôgo para a bem sucedida comédia de Jean Bernard Luc, que Celi dirigiu para aquela tradicional companhia.

* * *

Ankito, o popular cômico que andava afastado dos palcos, às voltas com uma série de películas para o estúdio dos Irmãos Ramos, estará depois do Carnaval no Jardel, com a revista "No Mundo da Lua", de sua autoria, numa parceria com Victor Lima. Pertencem ao seu elenco Iris Delmar, Nancy Montez, Agildo Ribeiro, Jussara, Carla Nell, Iracema, Billy Davies e Gina Castelar.

* * *

Regressou da Itália Ruggero Jacobbi, cheio de novidades e planos, contando muita coisa sôbre Streler, Salce, Gassman e Squarzina. Numa entrevista concedida a nossa colega Claude Vincent declarou êle que trouxe material para, pelo menos, uns quinze artigos.

* * *

E quem souber do mineiro Pontes de Paula Lima, que partiu desta cidade há várias semanas prometendo voltar breve, dê notícias a esta coluna. O rapaz sumiu e ninguém sabe se retomou velhos amores por Belo Horizonte ou embarcou clandestinamente para a Inglaterra, quebrando sua promessa de tão cêdo não voltar a BBC.

FOTOS FAZEM NOTÍCIAS

O cronista foi remexer seu arquivo e deu com esta fotografia dos primórdios do TBC, na qual Cacilda Becker e Maurício Barroso aparecem em "Ingenuidade", de Van Drutten, que vimos o ano passado numa produção de Nicete Bruno e Paulo Goulart. Estávamos então em 1949 e o TBC era apenas uma aventura em perspectiva.

Hoje, organização vitoriosa, a companhia mantém dois elencos permanentes, no Rio e em São Paulo, e planeja um terceiro itinerante. Cacilda é a principal figura do cartaz carioca — "Os Filhos de Eduardo" — e aparecerá em março próximo na sua grande criação de "Maria Stuart", de Schiller, em tradução do poeta Bandeira. Maurício está em São Paulo com "O Sedutor", que no Brasil não conseguiu bisar o êxito de bilheteria da Itália. Após essa peça, conta êle descansar algum tempo do teatro.

Seis anos passaram e passaram depressa, consagrando companhia e atores. Aí está a fotografia, para que todos recordemos um pouco as emoções de ontem.

J. MAIA X LUIZ PEIXOTO

Recebemos do sr. J. Maia uma longa carta enviada a propósito de declarações feitas pelo sr. Luiz Peixoto à imprensa, eximindo-se de qualquer responsabilidade quanto à presença de seu nome entre os autores da revista "Castiga o Couro". Após severas críticas ao sr. Luiz Peixoto, cujo passado de autor o sr. J. Maia repudia (não publicamos o trecho por ser demasiado longo e parecer-nos mais oportuno transcrever apenas o período relacionado com a querela atual), diz o missivista o seguinte, a propósito da revista do Recreio:

"Na carta que o sr. Luiz Peixoto enviou ao seu jornal, êle mesmo confessa o seu pouco caso pela revista, pois não compareceu aos ensaios de "Castiga o Couro". E o cúmulo, sr. redator, nem ao ensaio geral para a Censura se fêz sentir a sua presença! Sabe qual o motivo? Estava de acôrdo com tudo, pois assinara com dias de antecedência uma declaração na S. B. A. T., como pode ser verificada a qualquer momento! Só veio a público reclamar, depois da grita da crítica que não gostou da revista. Nem tôda, pois vários críticos elogiaram "Castiga o Couro".

O sr. Luiz Peixoto não pode negar o que combinou com o empresário Ferreira da Silva, que foi o seguinte: Receberia pelo prólogo e a sua assinatura na revista, um e meio por cento, e a revista seria completada pelo sr. H. Cunha, que assinaria com êle e outros autores. Fui convidado e aceitei, pois sou autor profissional, não vivo de golpes politiqueiros nem de cavações luminosas. Êle próprio aceitou as condições do empresário e depois vem gritar feito criança. Desculpem o sr. Luiz Peixoto: tem 71 anos feitos.

Dos seus famosos quadros só vi o prólogo, nada original, já tendo sido explorada a idéia por mim na revista "Marreta o Bombo" de parceria com Max Nunes, no Teatro Jardel há dois anos atraz. Os cortes, no prólogo, foram feitos pela Censura: entrada do Café Filho e a parodia do Lacerda. Por quê um barulho tão grande por um prólogo tão ruim... Outros quadros não os vi. Tive sim notícias dos mesmos pelo empresário, que os leu e os achou de má qualidade, velhos, sem valor algum..."

Aqui ficam, portanto, os esclarecimentos fornecidos pelo sr. J. Maia, nesse "affaire" que gira em tôrno a uma revista que, se não agradou artisticamente, pelo menos está provocando muito barulho.

VIDA CATÓLICA

SÃO CIRILO DE ALEXANDRIA

Foi o Santo hoje festejado um dos mais famosos Doutores da Igreja grega, o primeiro a enfrentar o herege Nestório, que negava à Virgem Santíssima o título de Mãe de Deus, não reconhecendo a unidade da Pessoa em Cristo.

Como Santo Antônio e Santo Agostinho, foi um combatente denodado contra a heresia, e o feliz orientador do Concílio Geral de Efeso, em 431, onde representou o papa.

Decisões dogmáticas de suma importância foram alí tomadas, proclamando-se entre outros o dogma que declara Nossa Senhora, Mãe de Deus (Theotókos), de que foi São Cirilo de Alexandria o grande defensor.

Escreveu numerosos trabalhos, cheios de clareza e piedade, com grande profundeza, sendo chamado pelos gregos o "sêlo dos padres".

Nasceu São Cirilo de Alexandria em 27 de junho de 444, sendo desconhecido o local de seu túmulo.

Em Roma se perpetua num monumento a homenagem prestada à Virgem Maria no Concílio de Efeso — a basílica de Santa Maria Maior.

"Deus é ao mesmo tempo autor da natureza e da graça: e por isto não pode ter disposto que uma obste à outra e estejam entre si em luta".

Leão XIII

SANTOS DE HOJE

Apolônia, Alexandre, Primo, Sabino, Donato, Nicéforo, Amonis, Ansberto, Alderico, Alexandrino.

IMPERATIVO EUGÊNICO A ASSISTÊNCIA PRÉ-NUPCIAL

Funcionará, dentro em breve, novo pôsto nesta capital — Previstas novas instalações em outros Estados — Declarações do dr. Sales Neto, diretor do S.A.P.N. da Prefeitura

Mais um setor do Serviço de Assistência Pré-Nupcial da Prefeitura será inaugurado, dentro em breve, na Rua Washington Luis, nesta capital, já estando em fase final de acabamento as obras de pintura e instalação do material necessário ao seu funcionamento.

— "Esta nova dependência virá facilitar o trabalho dos postos já existentes, proporcionando condições para a complementação das atividades do Serviço, dentre os quais se destaca a profilaxia e o tratamento dos desajustados conjugais" — declarou a propósito, o dr. Sales Neto, diretor dêsse órgão.

O Serviço de Assistência Pré-Nupcial atendeu a mais de três mil noivos durante o ano de 1955, totalizando dez mil desde a sua fundação.

Ainda recentemente foi fundado em Petrópolis mais um núcleo, estando previstas novas instalações em outros Estados do país.

Definindo a importância dêsse ramo da medicina, assim se exprimiu o dr. Sales Neto:

— "A Assistência Pré-Nupcial é um imperativo de ordem eugênica a que não podem fugir os povos realmente civilizados. Quando a instituimos no Rio, estávamos certos de refletir os anseios de tôda a comunidade brasileira, notadamente de quantos se interessam pelo aprimoramento das gerações que se sucedem".

Depois de revelar que também está sendo estruturada a assistência direta aos problemas psicológicos que possam desajustar os casais, concluiu o dr. Sales Neto:

— "Sou de opinião que o exame pré-nupcial sem ajustamento conjugal, é tarefa incompleta. Não tencionamos cruzar os braços diante da adversidade que possa acometer os pais em detrimento dos filhos, pois a indiferença nesses casos e acumpliciar-se com o advento de uma subsociedade de infelizes e desajustados".

EM PELOTAS A III REUNIÃO BRASILEIRA DO MILHO

Será realizada, êste mês, pelo Instituto Agronômico do Sul

Pôrto Alegre, — A economia do milho, melhoria de sua produção, práticas culturais, fertilidade, mecanização, industrialização e técnica experimental dessa lavoura constituem o temário da III Reunião Brasileira do Milho, a ser realizada pelo Instituto Agronômico do Sul, do Ministério da Agricultura, de 20 a 29 do corrente, em Pelotas.

A reunião contará com o apoio da Secretaria de Agricultura do govêrno gaúcho e de indústrias locais. Sua comissão organizadora está solicitando aos interessados que os pedidos de inscrição sejam feitos com antecedência, para facilitar o alojamento dos mesmos.

A I Reunião Brasileira do Milho teve lugar em Campinas e Piracicaba em 1950, e a segunda em Belo Horizonte e Viçosa, em 1952. S.I.A.

PAGAMENTOS DE SUBVENÇÕES

Em resposta ao telegrama da Sociedade Beneficente Lar dos Pobres "Joana D'Arc", Catanduvas, em São Paulo, declarou o ministro da Fazenda que, em face das providências tomadas com relação aos recursos necessários ao pagamento de subvenções do exercício de 1953, deverá a instituição interessada dirigir-se ao Conselho Nacional do Serviço Social do Ministério da Educação e Cultura.

FUNDAÇÃO BRASILEIRA DE TEATRO

É o seguinte o programa da Fundação Brasileira de Teatro para 1956:

Fundação Brasileira de Teatro — Plano de ação para 1956 — 1.º semestre: a) — Início da construção do galpão para armazenagem de cenários das companhias, no km. 27 da Estrada de Magé, em terreno já doado pelo govêrno do Estado do Rio; b) — Instalação da sede própria da Fundação Brasileira de Teatro, no 5.º andar do Edifício Regina, recém-adquirido da Companhia Textil Aliança Industrial, onde funcionará:

1 — Administração Geral da Fundação; 2 — Academia de Teatro (Teatro, 4.º e 5.º andares); 3 — Ambulatório; c) — Inauguração do Teatro Infantil Permanente com os alunos mais adiantados da Academia, funcionando no Teatro Dulcina, às quintas-feiras, sábados e domingos (formação de platéias futuras).

2.º Semestre: d) — Execução do Plano de Previdência Social da Fundação para atender a todos os profissionais de teatro; e) — Instalação do Restaurante que atenderá a todos os profissionais de teatro por preços módicos; f — Realização do espetáculo — "Poeira de Estrêlas — 1956": g) — Início da construção do Edifício da Rua André Cavalcanti, onde funcionará:

1 — Escola Maternal — que atenderá gratuitamente a todos os filhos dos profissionais do teatro.

2 — Aposentos para os bolsistas que venham dos Estados para estudar na Academia.

3 — Pequenos apartamentos para os artistas que dêles queiram se servir:

h) — Apresentação pública da 1.ª turma de alunos da Academia de Teatro em espetáculo a se realizar em dezembro no Teatro Dulcina.

MÚSICA

RECITAL DE OSCAR BORGERTH EM PARIS

Sob o patrocínio de "L'Association Française d'Action Artistique", realizou-se no dia 22 de janeiro último, em Paris, um recital do violoncelista brasileiro Oscar Borgerth.

O concêrto — que constou de obras de Francoeur, Brahms, Debussy, e dos brasileiros Anes, Siqueira e Villa-Lobos — contou com numerosa assistência, não só de elementos representativos da colônia brasileira, como de personalidades do mundo musical parisiense.

PIANISTA BRASILEIRA NA INGLATERRA

Informa a Embaixada do Brasil em Londres que a pianista brasileira Maria Clodes Jaguaribe de Mattos aparecerá, como solista da "London Philarmonic Orchestra", em sete concertos, que se realizarão em fevereiro e março na Grã-Bretanha. Maria Clodes executará "Noites nos Jardins de Espanha", de Manuel de Falla, e a ordem dos referidos concertos é a seguinte: 4 de fevereiro, Eastbourne; 11 de fevereiro, Brighton; 18 de fevereiro, Chatam; 26 de fevereiro, Hastings; 7 de março, Londres; 24 de março, Southampton.

FESTIVAL LITERO-MUSICAL

BEAUGENCY, França — Pela quarta vez, realizar-se-á nesta cidade, famosa por suas numerosas riquezas arqueológicas, o Festival litero-musical.

As representações serão no Castelo de Dunois, e constarão de "soirées" musicais, com o concurso do Conservatório de Orleans, que fornecerá a orquestra sob a direção de René Berthelot; uma exposição de arte; e serão levadas à cena "Les Menteurs", de Corneille, e "Les Fausses confidences", de Marivaux, tomando parte artistas da Comedie-Française, sob a direção cênica de Jean Weber e Jean Plat SII

RÁDIO & TV

OUVINDO E ANOTANDO

◆ **DIPLOMACIA E RELAÇÕES INTERNACIONAIS — No canal 13, o programa "Diplomacia e Relações Internacionais", criação, produção e direção de Emmanuel Stumpf, apresentará hoje, às 20,45 o diplomata brasileiro Hugo Gouthier, Cônsul Geral em Nova York.**

◆ MÚSICA FRANCESA — Hoje, às 22 horas, no programa "Concêrto Moderno" da Rádio Roquete Pinto serão apresentadas as seguintes peças musicais francesas: "Concertino para piano e orquestra" de Honegger, com o solista Oscar Levant, e, "Serenata para doze instrumentos" de Jean Françaix.

◆ **CARNAVAL — A Rádio Roquete Pinto em perfeita sintonia com os poderes públicos municipais transmitirá diretamente dos locais tradicionais em que o carioca brinca e diverte, durante o tríduo de Momo, todos os principais acontecimentos desta contagiante festa popular.**

A rádio-atriz Gessy Fonseca, recentemente contratada pela E-8, nasceu em São Paulo e estudou no Ginásio São José, donde saiu com o título de secretária comercial. Entrou para o rádio em 1941, vencendo um concurso para rádio-atriz. Percorreu várias emissoras paulistas e sempre com desempenho destacado. Celebrizou-se como intérprete de papeis de cínica e má. Sua vinda para o Rio provocou sensação nos círculos radiofônicos de São Paulo.

Gessy Fonseca, e não Barbosa, como, por traição de memória, foi divulgado, debutou na E-8 no dia 2 dêste, fazendo a "Magda" da novela "Filhos Sem Pais", irradiada de segunda-feira à sexta-feira às 14,05 horas. A partir do dia 10, com a estréia de "Um Drama de Consciência", às 10,30 horas, das segundas, quartas e sextas-feiras, interpretará "Angelina", protagonista feminino.

◆ A CANÇÃO MELÓDICA — Uma bonita audição com belas vozes e agradáveis melodias: "Canção Melódica" uma apresentação da A-3, tôdas as quintas-feiras, 21,30 horas, com a orquestra de cordas, sob direção de Mário Tavares, e os cantores Alaíde Costa, Luiz Cláudio, Ana Cristina, Paulo Tito e o famoso Trio Madrigal.

◆ **O PARTO SEM DOR DEBATIDO NA TELEVISÃO — "O repórter 13" (Manoel Jorge) entrevistará hoje, às 22,40 horas, através do vídeo o Canal 13, professor Grelle e o dr. Jean Claude Nahoum, sôbre o atualíssimo assunto do parto sem dor. O programa, pelo que tem de oportuno e instrutivo promete ser deveras interessante, sobretudo pelo prestígio de que desfrutam aquêles médicos da Fundação Clara Basbaum.**

◆ PAISAGENS DE PORTUGAL — Com a voz, o encanto e a graça de Gilda Valença, hoje, volta ao ar "Saudades de Portugal", através da A-3, às 20,35 horas, com um desfile das melodias e das coisas lusas, num "script" de Eurico Silva.

◆ **O CARNAVAL DE 56 PELO CANAL 13 — A TV do Canal 13, realizará êste ano uma grande cobertura do carnaval carioca. A equipe especializada sob o comando de Manoel Jorge, realizará as seguintes transmissões: Sábado, a partir das 21,30 horas, o baile do Copacabana Palace Hotel; domingo, desde às 20,30 horas, estará transmitindo diretamente da avenida Pres. Vargas, o desfile dos Ranchos, Blocos e Escolas de Samba; e segunda-feira das 20,30 horas, em diante, diretamente do Teatro Municipal (antecedido de aspectos do carnaval na Cinelândia), até o resultado final do concurso das fantasias.**

◆ ISMAEL BITENCOURT, O NOVO DIRETOR DA ZYP-27 — Tomou posse, ontem, no cargo de diretor superintendente, da emissora ZYP-27, o antigo e destacado do radialista Ismael Bitencourt.

DOS PROGRAMAS DE HOJE

Roquete Pinto: 17,00 — Crooners famosos; 17,30 — Pianistas famosos; 18,00 — Ave Maria; 18,05 — Boletim cultural da PRD-5; 18,15 — Desfile de melodias; 18,45 — Esportes; 19,00 — Aberturas; 19,30 — A voz do Brasil; 20,00 — Retransmissão do noticiário da BBC; 20,05 — Brasil folclórico; 20,30 — Rádio reportagem; 20,45 — Atividades da Prefeitura; 21,00 — Opera experimental; 21,30 — Ronda literária; 21,55 — Conselho Federal de Contabilidade; 22,00 — Concêrto Moderno; 22,30 — Fragmentos; 23,00 — Vozes inesquecíveis; 23,30 — Música de câmera; 24,00 — Encerramento.

Jornal do Brasil: 18,00 — Ave Maria; 18,05 — Enquanto a noite não vem 18,30 — Show Copacabana; 19,00 — O Jornal do Brasil informa; 19,05 — Palestra do Monsenhor Magalhães; 19,30 — A voz do Brasil; 20,00 — Sociais; 20,05 — Programa Jóquei Clube; 20,30 — Audições; 20,55 — Presente musical; 21,00 — Crônica; 21,05 — Trailer musical; 21,30 — Melodias inesquecíveis; 22,00 — O Jornal do Brasil informa; 22,05 — Música deliciosa; 23,00 — Sonata ao luar; 23,30 — Ritmos; 24,00 — Encerramento.

Vera Cruz: 17,00 — Música imortal; 17,30 — Entre as cordas do ring; 17,55 — Síntese da programação até às 24 horas; 18,00 — Saudação Angélica; 18,10 — Crepúsculo, 19,00 — Sírio Libanês; 20,00 — Samba e outras coisas..; 23,00 — Informa o Correspondente E-2; 23,15 — Ritmos melódicos; 24,00 — Oração de encerramento.

B.B.C.: 20,00 — Sumário das notícias; 20,05 — Sumário dos programas; 20,06 — Rádio panorama; 20,20 — Interlúdio musical; 20,30 — Palestra de Joaquim Ferreira; 20,45 — Programa musical; 21,00 — Noticiário; 21,15 — Fim da transmissão.

Copacabana: 19,00 — Programa Teatro Brasileiro; 19,30 — Agência Nacional; 20,00 — Cartazes Internacionais; 20,30 — Música popular brasileira; 21,00 — Renovação espiritual; 21,30 — Música variada; 22,00 — Cortina portenha; 23,00 — Encerramento.

TV-Rio: 19,00 — Recreio musical; 19,30 — Teatrinho Peteléco; 20,15 — Salve o esporte; 20,45 — Diplomacia e relações internacionais; 21,05 — Sala de concertos; 21,25 — Carnaval é coisa séria; 22,20 — Telejornal 13; 22,40 — Congresso em revista.

SODRE (Montevidéu), ondas curtas: CXA-4 (43,98 mts.), CXA-6 (31,18 mts.), CXA-10 (25,22 mts.). CXA-4, 6 e 10: 18,30: Música de câmara: Quarteto n.º 2, Beethoven; Sonatas, Scarlatti; Concêrto sinfônico: "Nina pazza per amore", abertura de Paisiello, Concêrto para fagote e orquestra, Weber; Vida de Herói, R. Strauss. CXA-6: 21,30: O Cônsul, ópera de Menotti. CXA-4 e CXA-10, 21,30: Música para piano; 22,00: Música de câmara: Quarteto, op. 10, Debussy; Cantata de Mãe e Filho, Milhaud. Concêrto Sinfônico: Trecho da Paixão de São João, Bach; Divertimento, K334, Mozart; Concêrto Triplo, op. 56, Bethoven.

Artistas americanos excursionarão pela América do Sul

WASHINGTON, 8 — Dois cantores do Metropolitano e o "jazz band" de Louis Armstrong excursonarão pela América Sul, em junho e julho próximos, sob os auspícios do Programa de Apresentação Cultural do govêrno dos Estados Unidos.

Os cantores são Robert Merrill, barítono, e Blanche Thebom, mezzo-soprano.

Os artistas viajarão separadamente, mas todos se apresentarão em Caracas, Rio de Janeiro, São Paulo, Montevidéu, Buenos Aires, Santiago, Valparaíso, Lima, Quito e Bogotá.

Louis Armstrong, a mais destacada figura da história do "jazz" americano nos últimos 30 anos, chefiará a sua banda numa excursão de cinco semanas, a partir de 11 de junho. Êle dará de 30 a 35 audições em vários países da América do Sul, inclusive o Brasil.

O itinerário completo será anunciado mais tarde. I.P.S.

O Câncer e o Sexo Feminino

Qual é exatamente a relação entre o sexo feminino e o câncer? O fato de ser mulher aumenta as possibilidades de aparecimento do terrível mal? Em Seleções de fevereiro você encontrará as respostas da ciência a uma série de perguntas sôbre êsse flagelo de nossos dias, além de 23 outros artigos de palpitante atualidade e o resumo de um livro empolgante: "O Caso Dreyfus". Adquira ainda hoje o seu exemplar de Seleções de fevereiro. A venda em tôdas as bancas de jornais.

Questões administrativas, fiscais, alfandegárias e ações cíveis e comerciais. "Organização Judiciária Bastani", sob a direção do advogado Tanus Jorge Bastani — Trav. do Ouvidor n. 11 — 6.º - ss/ 601-2 — Tels. 52-2822 e 22-7450. 63096

CARTAZ DE HOJE

BOATES

ARPEGE — "Waldir Calmon e Diamantina Gomes".
BEGUIN — Tel. 25-7272 — "Brasil, de Pedro a Pedro", com Silveira Sampaio e Diana Morel.
BOATE NOVO MUNDO — "Jantares Musicados".
CANOAS — Tel. 37-0235 — "Música e Dança".
CASABLANCA — Tel. 26-7437 — (Fechado).
CIRO'S — Tel. 37-1191 — "Música e Dança".
DRINK — "Djalma Ferreira e seus Milionários do Ritmo".
MAXIM'S — Tel. 37-9844 — "Iris Valle, Carlinhos e Cesar Siqueira".
MEIA NOITE — (Copacabana Palace) — Tel. 57-1818 — "Elza Miranda".
NIGHT AND DAY — Tel. 37-9863 — "Banzo Alé!", com Marina Marcel.
SACHA'S — "Sacha e Murilo Almeida".
TUDO AZUL — "Guimarães ao Piano".

TEATROS

COPACABANA — "A Fôlha De Parreira", uma maliciosa e divertida comédia de Jean Bernard Luc, com Maria Sampaio, Iracema e todo o elenco dos Artistas Unidos. — Direção de Celi.
DULCINA — "No País dos Cadillacs", com Silveira Sampaio e sua troupe folclórica reeditando um sucesso das boites.
HOTEL GLÓRIA — (Vago).
GLÓRIA —
SERRADOR — "Folia No Catete", revista carnavalesca, com Badaró, Mara Abrantes e grande elenco.
RIVAL — "Bife, Bebida e Sexo", uma deliciosa comédia com Nicete Bruno, Paulo Goulart e Luis Tito.
RECREIO — "Castiga o Couro", revista carnavalesca com Zeloni a testa de grande elenco.
REPÚBLICA — 22-0271 —
FOLLIES — "Very Good Carnaval" — revista de reaparecimento de Colé.
JARDEL — "Tudo é Carnaval", revista de Geysa, Joracy Camargo e Alvaro Moreyra, com grande elenco.
MADUREIRA — "Alegria do Perú", uma revista com Zaquia Jorge e suas "girls".
CARLOS GOMES — "Entra na Canoa que a Bôca é Boa" — revista carnavalesca comandada por Virginia Lane e Walter D'Avila.
TEATRO DE BÔLSO — (Vago).
GINÁSTICO — "Os Filhos de Eduardo", com Cacilda Becker de volta — Remontagem de uma divertida comédia de Sauvayon.
TABLADO — (Vago).

CINEMAS — Cinelândia

CAPITÓLIO — 22-6788 — "Jornais — Desenhos e Curiosidades".
IMPÉRIO — 22-9348 — "Pôrto Da Violência" — com Arthur Franz — Beverly Garland. — (U. S.).
METRO — 22-6490 — "Ama-me Ou Esquece-me" — com Doris Day — James Cagney — Colorido. — (U. S.).
ODEON — 22-1508 — "Vamos Com Calma" — com Oscarito — Eliana — Cyll Farney. — (Nac.).
PALÁCIO — 22-9833 — "Como Usar As Curvas" — com Betty Grable — Sheree North — Colorido. — (U. S.).
PATHÉ — 22-8795 — "Totó Barbeiro Em Sevilha" — com Toto — Isa Barzizza — Franca Marzi. — (Ital.).
PLAZA — 22-1097 — "Ligas Encarnadas" — com Rosemary Clooney — Jack Carson — Colorido. — (U. S.).
REX — 22-6327 — "Amor Traído" — com Jean Gabin — Danielle Darrieux. — (Fr.).
RIVOLI — "Agôsto 13, Sexta-Feira" — com Ivan Castro — Vania Elisabeth. — (Nac.).
VITÓRIA — 42-9020 — "Náufragos Da Vida" — com Glynis Johns — Robert Newton — Colorido. — (U. S.).

Centro

FLORIANO — 43-9074 — "Terra Da Sedução".
IDEAL — 42-1216 — "O Alucinado".
IRIS — 42-0763 — "Seu Nome, Sua Honra".
COLONIAL — "Ligas Encarnadas".
MARROCOS — 22-7979 — "Vingança Do Corsário".
MEM DE SÁ — 42-6024 — "Renegado Impiedoso".
OLÍMPIA — 42-4983 — "Fantasma Do Castelo".
PRESIDENTE — 42-7128 — "Agôsto 13, Sexta-Feira" — com Ivan Castro — Vania Elisabeth. — (Nac.).
PRIMOR — 43-6681 — "Ligas Encarnadas".
RIO BRANCO — 43-1620 — "Tarzan E Os Selvagens".
SÃO JOSÉ — 42-0592 — "Helena De Tróia" — Produção Americana — Em Cinemascope.

Bairros — Subúrbios

ABOLIÇÃO — "Pôrto Da Violência".
AGUA SANTA —
ALFA — 29-8215 — "Campo De Batalha".
ALASKA — "Náufragos Da Vida".
ALVORADA — "Não Me Defendas Compadre".
AMÉRICA — 48-1519 — "Amor Traído".
ART-PALÁCIO — 57-2795 — "Agôsto 13, Sexta-Feira" — com Ivan Castro — Vanda Elisabeth. — (Nac.).
ASTÓRIA — 47-0466 — "Ligas Encarnadas".
AVENIDA — 48-1667 — "Náufragos Da Vida".
BANDEIRA — 28-7515 — "Cinco Pobres Num Automovel".
BANDEIRANTES — 29-3262 —
BELMAR — "Almas Em Desespero".
BENTO RIBEIRO — "Barnabé Tu És Meu".
BONSUCESSO — "Náufragos Da Vida".
BARONEZA — "O Monstro Da Lagoa Negra".
BOTAFOGO — "Rifles Para Bengala".
CACHAMBI — "Tormento De Suspeito".
CARIOCA — 28-8178 — "Vamos Com Calma".
CAMPO GRANDE — "Nem Sansão Nem Dalila".
CARUSO COPACABANA — "Helena De Tróia".
CATUMBI — 22-8753 — "A Princesa E O Pirata".
COELHO NETO — "Sangue Por Sangue".
COLISEU — 28-8753 — "Helena De Tróia".
COPACABANA — 37-5134 — "Amor Traído".
ESTÁCIO — 32-2923 — "Dama Por Uma Noite".
ESKYE — "Totó, Barbeiro Em Sevilha".
FLUMINENSE — 28-1404 — "Não Me Defendas Compadre".
FLORESTA — "Três Grandes Amigos".
GLÓRIA — (Fechado — Carnaval).
GUANABARA — 26-9339 — "O Alucinado".
HADDOCK LOBO — 48-9610 — Ligas Encarnadas".
IRAJÁ — 29-8330 — "Seu Nome Sua Honra".
IGUAÇU — "Sindicato De Ladrões".
IMPERIAL — "Sindicato De Ladrões".
IMPERATOR — "Helena De Tróia" — Produção Americana — Em Cinemascope — com Rossana Podestá.
IPANEMA — 47-3806 — "Pôrto Da Violência".
LEBLON — 27-1805 — "Vamos Com Calma".
LEOPOLDINA — "Pôrto Da Violência".
LEME — 37-5112 — "Homem, Mulher E Diabo".
MADRID — 48-1184 — "Como Usar As Curvas" — com Betty Grable — Sheree North — Colorido. — (U. S.).
MADUREIRA — "Abbott E Costello De Pernas Pro Ar".
MARACANÃ — 48-1910 — "Aviso Aos Navegantes".
MARAJÁ — 28-7394 — "Paixão E Sangue".
MARIANA — "Os Sete Pecados Capitais".
METRO COPACABANA — 37-9797 — "Ama-me Ou Esquece-me" — com Doris Day — James Cagney — Colorido. — (U. S.).
METRO TIJUCA — 48-9910 — "Ama-me Ou Esquece-me" — com Doris Day — James Cagney — Colorido. (U. S.).
MAUÁ — "Totó, Barbeiro Em Sevilha".
MASCOTE — 29-2411 — "Ligas Encarnadas".
MODERNO — 842 — "O Anjo E O Pecado".
MONTE CASTELO — 29-2250 — "A Favorita De Felipe II".
MOÇA BONITA — "Pôrto Da Violência".
MEIER — 29-1222 — "A Bela E O Renegado".
MIRAMAR — "Náufragos Da Vida".
NACIONAL — 26-5072 — "Helena De Tróia".
NATAL — 46-1480 — "Terra Da Sedução".
OLINDA — 48-1032 — "Ligas Encarnadas".
ORIENTE — 30-1131 — "Duelo De Assassino".
PALÁCIO HIGIENÓPOLIS — "Agôsto 13, Sexta-Feira".
PALÁCIO SANTA CRUZ — "Ardida Como Pimenta".
PALÁCIO VITÓRIA — "Filhos Esquecidos".
PARAÍSO — 30-4111 — "O Preço Da Esperança".
PARA TODOS — 29-5191 — "Agôsto 13, Sexta-Feira".
PAX — 27-6621 — "Helena De Tróia".
PENHA — 30-1121 — "O Rei Da Confusão".
PILAR — 29-6460 — "O Carrasco Dos Trópicos".
PIRAJÁ — 47-2668 — "O Alucinado".
POLITEAMA — 25-1143 — "Abbott E Costello De Pernas Pro Ar".
RAMOS — 30-1094 — "A Grande Noite De Casanova".
REALENGO — "A Caravana Da Morte".
RIAN — 47-1144 — "Vamos Com Calma".
RIDAN — 42-1693 — "A Ronda Da Vingança".
ROSÁRIO — 30-1889 — "A Rua Do Delfim Verde".
RONI — 27-8248 — "Como Usar As Curvas" — com Betty Grable — Sheree North — Colorido — (U. S.).
SANTA HELENA — "Não Me Defendas Compadre".
SANTA CECÍLIA — 30-1823 — "Mulheres Sacrificadas".
SANTA ALICE — "O Aventureiro De Hong Kong".
SANTO AFONSO — "A Vingança Do Corsário".
SÃO LUIZ — 26-7679 — "Vamos Com Calma" — com Oscarito — Eliana — Cyll Farney. — (Nac.).
SÃO JERÔNIMO — "Rifles Para Bengala".
SÃO PEDRO — 30-4181 — "Helena De Tróia".
TIJUCA — 48-4518 — "Náufragos Da Vida".
TODOS OS SANTOS — 49-0300 — "Os Malucos Do Ar".
TRINDADE — "A Um Passo Da Morte".
VAZ LOBO — 29-9198 — "Não Me Defendas Compadre".
VILA ISABEL — "O Cadaver Atômico".

Niterói

CASSINO — "Agôsto 13, Sexta-Feira".
CENTRAL — "Com O Céu No Coração".
ICARAÍ — "Cessar Fogo".
IMPERIAL — "Massacre Traiçoeiro".
ODEON — "A Nau Dos Condenados".
PALACE — "Almas Em Desespero".

Governador

ITAMAR —
JARDIM — "Procurado Por Homicídio".

Caxias

CAXIAS —
PAZ — "Papai Pernilongo".
POPULAR — "O Alucinado".

Petropolis

CAPITÓLIO — "Terra Da Sedução".
D. PEDRO — "O Anjo E O Malvado".
PETRÓPOLIS — "Náufragos Da Vida".

T. Rios

REX — "Terra Da Sedução".

DIRETOR
M. PAULO FILHO
Avenida Gomes Freire, 471

REDATOR-CHEFE
ANTONIO CALLADO

Correio da Manhã

RIO DE JANEIRO, QUINTA-FEIRA, 9 DE FEVEREIRO DE 1956

SUPERINTENDENTE
JOSE V. PORTINHO
N. 19.288 — ANO LV

GERENTE
ALINIO DE SALLES

TRÊS PONTOS BÁSICOS

Uma voz do comércio exportador: reforma cambial urgente

Resposta do sr. Alcides Coelho Rosauro, presidente da Associação Brasileira de Exportadores — Entusiasta do projeto Whitaker — Banco Central: indispensável — Medidas para atrair o capital estrangeiro — Criação também do Banco Hipotecário Nacional — O exemplo argentino, na questão do crédito

Apresentamos as respostas que nos deu o sr. Alcides Coelho Rosauro, sôbre os problemas que vimos abordando nesta coluna: reformas cambial e bancária e as questões referentes ao investimento, no Brasil, de capitais estrangeiros. O sr. Coelho Rosauro é um tradicional exportador de nosso país. Ocupa uma função importante nêste ramo do comércio nacional, como presidente da Associação Brasileira de Exportadores. Lida, assim, com os mais diversos setores do nosso comércio de exportação, dos quais possui um conhecimento de longa data. Reflete sua entrevista, de certo modo, as reivindicações das atividades ligadas à exportação, onde a gravosidade é o fenômeno mais profundo e mais corriqueiro, ao mesmo tempo.

REFORMA CAMBIAL

Às indagações formuladas a personalidades da vida comercial são as que seguem, com as respectivas respostas fornecidas pelo sr. Coelho Rosauro, nesta entrevista. Assim:

P. — Como encara o projeto de reforma do ex-ministro Whitaker?

R. — Considero o projeto "Whitaker" como uma medida corajosa e realista. O dr. José Maria Whitaker procurou encarar de frente a realidade cambial, reconhecendo, outrossim, que a produção do país não pode suportar, sòzinha, o ônus de erros acumulados, em matéria de política cambial. Homem amadurecido, de largo tirocínio e grande experiência, reunia o dr. José Maria Whitaker qualidades excepcionais para executar uma reforma cambial acima de interêsses de grupos e que consultasse os verdadeiros interêsses do país.

Quero ressaltar o quanto a reforma preconizada por êle beneficiaria o nosso comércio exterior, habilitando-o para a conquista de novos mercados, moralizando o comércio exportador e evitando a atual perda de substância, em moeda estrangeira, resultante do câmbio negro; colocando os nossos produtos em condições de concorrer, com reais perspectivas para o aumento das nossas exportações.

Em suma, mais divisas para atender as nossas imensas necessidades em bens de produção, o que seria um fator de equilíbrio e estabilidade de preços dos nossos produtos de exportação.

Esta conclusão fundamenta-se no seguinte: o exportador enfrenta uma alta constante e exagerada dos produtos exportáveis. Isto não se deve apenas à inflação e à espiral dos ágios na importação.

Influi também a certeza de que, com o sistema atual, os prêmios para a exportação terão que ser reajustados periòdicamente. Assim, a nossa produção exportável é disputada e o mais arrojado leva vantagem em sua insensatez, seguro de que, mesmo comprando mal, o govêrno lhe proporcionará ajustes de câmbio que lhe permitirão exportar o que foi comprado por preços superiores às conversações das taxas em vigor.

O câmbio livre restabeleceria a lei da oferta e da procura e os preços internos se manteriam dentro das cotações de mercado, pois, quem comprasse mal não teria para quem apelar. Isto quer dizer, o jogo livre do comércio, sem a tutela e sem os favores do govêrno, onde só há clima para os mais capazes. E' sôbre êstes que se apoia uma nação para vencer e para conquistar mercados.

TRANSFERÊNCIA DE RENDA

P. — Esta reforma representaria transferência de renda entre setores de atividades produtivas nacionais?

R. — O plano Aranha deturpou o conceito de renda dos setores de atividades produtivas nacionais, estabelecendo o princípio de abelhas mestras e abelhas operárias. Muitas atividades produtivas vivem do mel duramente ajuntado pelas abelhas da produção como, por exemplo, as companhias de aviação. E' uma atividade produtiva, não há dúvida, mas, não é à custa do produtor que temos a facilidade de, por seiscentos e poucos cruzeiros, optar pelo "Scandia" das 8 horas ou pelo "Couvair" das 8,15 para ir a São Paulo e voltar para o almôço no "DC-3" das 11,45 ou no "Curtiss Comander" das 12 horas?

O projeto "Whitaker" viria, portanto, transferir ou repor renda entre os setores de atividades produtivas nacionais? E, se atentarmos para o caso do caboclo nordestino, que só conhece pirão de farinha de mandioca e paga pão barato para o malandro dos morros aqui do Rio ou para o rico que mora em Santa Teresa?

POSIÇÃO DO COMÉRCIO

P. — O comércio se beneficiaria ou sairia prejudicado com isso?

R. — Creio que a resposta ao item I se estende bastante para responder também êste item, cabendo apenas acrescentar que o comércio se beneficiaria com o projeto "Whitaker", como se beneficiará com todos os passos que o conduzam à libertação do intervencionismo do Estado.

MALABARISMO NO CÂMBIO

P. — Quais os benefícios da reforma para a economia nacional de modo genérico?

R. — Os malabarismos de câmbio têm-nos levado a buscar soluções para os nossos problemas econômicos nas composições artificiosas e ilusórias de sobretaxas, prêmios, etc. descurando das soluções de fundo e agravando os problemas econômicos.

A economia nacional está nas condições de um trem descarrilado. O projeto "Whitaker" teria o mérito de

(Conclui na 9.ª página)

CINCO PONTOS DO COMÉRCIO EXPORTADOR

Opiniões principais do sr. Coelho Rosauro

O presidente da Associação Brasileira de Exportadores expõe, na entrevista que nos concedeu sôbre as reformas consideradas nesta sequência de depoimentos, alguns pontos de vista que podem ser considerados reivindicações dos meios ligados à exportação em geral. Assim, focaliza:

1 — A reforma Whitaker habilitaria o comércio exportador a conquistar novos mercados. Teria a virtude de colocar nossos produtos exportáveis em condições de concorrência internacional.

2 — O chamado "plano Aranha", diz êle, tumultuou o processo de remuneração das atividades produtoras do país, prejudicando justamente aquelas que mais concorrem para o engrandecimento econômico da nação. Fornece alguns exemplos no corpo do seu depoimento.

3 — Aponta a manipulação do câmbio como recurso para resolver dificuldades que o país tem enfrentado, mas constituindo isto um remédio ilusório, e escondendo soluções mais profundas para os reais problemas da economia brasileira.

4 — Considera necessária a criação de um Banco Hipotecário Nacional. Aconselha, juntamente, que êste banco obedeça aos moldes do seu similar argentino.

5 — Quanto ao problema dos investimentos estrangeiros, foi menos extenso nas suas considerações, indicando generalidades importantes, contudo, como a necessária pontualidade nos pagamentos de compromissos assumidos no exterior.

NO MUNDO POLÍTICO

- *Política e política*
- *O bloco da minoria a serviço do PSP*
- *Cooperará com Bias a UDN*

Voltando para Salvador, o governador da Bahia declarou aos amigos: — "Agora vamos fazer política!"

Essa frase lapidar inspira imediatamente duas perguntas:

Primeiro, que fêz o sr. Antônio Balbino, até agora, senão política?

Segundo, quando pretende o sr. Antônio Balbino encerrar a fase dessas suas atividades políticas para dedicar-se ao govêrno do Estado?

A resposta é uma só: — temos no Brasil um conceito falso e mesquinho do que é política.

"Política", entre nós, não é a luta pelo vitória de princípios ideais ou ideológicos nem a orientação de administração conforme êsses princípios. De "política" também se fala, entre nós, quando alguém está dedicando a vida à obtenção de empregos ou à destruição de inimigos. "Política", entre nós, é o conjunto de tôda espécie de intrigas e espertezas. A mais das vêzes, o esfôrço vale a pena. Grandes carreiras já foram feitas nessa base. Mas às vêzes falha a astúcia. O governador da Bahia, depois do esfôrço pseudo-político de vários meses, vê-se reduzido a anunciar aos seus amigos mais e mais política, em vez dos resultados palpáveis dela. É bom assim. Mais umas derrotas da falsa política, e teremos, enfim, um pouco de política verdadeira.

O BLOCO DA MINORIA A SERVIÇO DO PSP

O projeto que cria o Departamento Nacional de Endemias Rurais teve a sua votação adiada, ontem, por dez dias, em virtude da primeira intervenção do bloco da minoria na decisão do líder da maioria. Mas não houve, realmente, nenhuma questão de programa ou de doutrina a justificar a oposição, mas apenas o interêsse personalista do sr. Arnaldo Cerdeira, que não vê com bons olhos o novo órgão.

O caso é simples. O Departamento, embora subordinado ao Ministério da Saúde, englobará numerosos serviços do Ministério da Saúde e terá larga influência em todo o país. O sr. Cerdeira vê nisso uma diminuição na oportunidade de desfrutar o PSP, via ministro Mauricio de Medeiros, dos cargos e posições nos Estados. E correu, ontem, a procurar o sr. Fernando Ferrari, apresentando-lhe esta questão meramente política como uma reivindicação do PSP, à qual deveria ser dado o prestígio do PTB e do PR, integrantes do bloco. O sr. Ferrari foi na onda e auxiliou-o na tarefa de impedir a aprovação do projeto.

O sr. Vieira de Melo, procurado por ambos, acedeu no adiamento, para evitar a oposição. Resta saber se o PSP conseguirá sempre satisfazer os seus interesses políticos por intermédio do bloco da minoria, ou se êste está obrigado a outras gestões que não sejam as contidas no protocolo recentemente aprovado pelo PTB, PSP e PR.

A UDN COOPERARÁ COM BIAS

BELO HORIZONTE, 8 — O deputado udenista, Fabricio Soares, falan-

(Conclui na 9.ª página)

NO TRIBUNAL SUPERIOR ELEITORAL

Representação da UDN contra o resultado geral da apuração

O Tribunal Superior Eleitoral realizou ontem novamente duas sessões, julgando diversos processos que se achavam em pauta.

Entre êstes encontrava-se uma representação encaminhada pela UDN contra o resultado geral da apuração feita pelas Juntas Eleitorais, que consideraram válida tôda a votação dada aos srs. Juscelino Kubitschek e João Goulart.

Decidiu o Tribunal não tomar conhecimento de referida representação, embora os ministros Cunha Vasconcelos e Rocha Lagoa dela conhecessem para julgá-la improcedente.

Apreciou ainda o TSE, no processo de um recurso do PSD, o ofício do presidente do Tribunal Eleitoral do Pará, em que êsse magistrado comunicava a impossibilidade de cumprir a Resolução da Alta Côrte que validou a votação da 36.ª secção, em Aturiaí, sob a alegação de já ter sido aquela votação renovada no pleito suplementar de 6 de fevereiro de 1955. Decidiu o Tribunal determinar àquele órgão regional o cumprimento do seu acórdão, invalidando, conseqüentemente, a eleição suplementar.

Foi convertido em diligência, contra os votos dos srs. Cunha Vasconcelos e José Duarte, o julgamento do processo sôbre a comunicação do PTB de terem sido afastados do seu diretório nacional de acôrdo com dispositivos estatutários, os srs. Danton Coelho, Alencastro Guimarães, Dulcídio Cardoso, Rodrigo Barjas Filho, Maria da Conceição Neves, Santa Maria, Luiz Carlos da Silveira, Sebastião Vieira Lins e Jorge Duque Estrada.

Foi sustado o julgamento de um recurso do PSD, PR e PTB interposto contra a decisão do Tribunal do Rio Grande do Norte, que diplomou os srs. Dinarte Mariz e José Augusto Varela como governador e vice-governador, respectivamente, daquele Estado. Êsse julgamento foi sustado a fim de aguardar a manifestação do Tribunal Regional no recurso contra o registro dos referidos candidatos.

Decidiu ainda o Tribunal apreciando telegrama do presidente do Tribunal do Maranhão sôbre a realização de eleições suplementares marcadas para os dias 19 e 26 do corrente, naquele Estado, sustar a realização dos mesmos até que sejam realizadas as eleições complementares.

Em vista desta decisão, resolveu ainda o TSE adiar, para oportuna apreciação, o pedido de destaque da verba de seiscentos mil cruzeiros, solicitada por aquêle órgão, para as despesas com as referidas eleições suplementares.

Tiraram os Bancos do futuro Ministério da Economia

e criaram o Ministério da Indústria e Comércio

Na sua reunião de ontem, a comissão de Finanças do Senado aprovou o parecer do sr. Alvaro Adolfo sôbre o projeto que cria o Ministério da Economia.

De acôrdo com o govêrno, foram apresentadas duas emendas à proposição da Câmara. Uma delas retira da órbita do futuro Ministério o Banco do Brasil, o Banco do Nordeste, o Banco de Crédito da Amazônia, a SUMOC e o Banco Nacional do Desenvolvimento Econômico, que assim continuam ligados ao Ministério da Fazenda.

A outra emenda cria o Ministério da Indústria e do Comércio.

Ambas mereceram unânime aprovação.

A Comissão aprovou ainda os seguintes pareceres do sr. Júlio Leite: favorável ao projeto que concede isenção de direitos e mais taxas aduaneiras e impôsto de consumo, para importação da Alemanha de um automóvel marca Opel Captain, e uma camioneta, da mesma marca, e 400 toneladas de ferro, destinadas à Escola Lactário e Ambulatório da Matriz de São Cosme e Damião, no D. Federal; favorável ao projeto que autoriza o Poder Executivo a abrir, ao Ministério da Fazenda, o crédito especial de Cr$ 885.000,00, destinado a atender às despesas com a participação do Brasil na IX Reunião das Altas Partes Contratantes do Acôrdo Geral sôbre Tarifas Aduaneiras e Comércio; favorável ao projeto que concede isenção de direitos de importação e taxas aduaneiras para material importado pelas Indústrias Reunidas de Ferro e Aço Ltda.; e favorável ao projeto de decreto legislativo que aprova o têrmo do contrato celebrado entre o Ministério da Fazenda e a Associação Comercial de Niterói.

NAS COMISSÕES DA CÂMARA

Gênero dos nomes de funções públicas

Protesto contra a intromissão da COFAP na economia dos colégios — Pagamento parcelado das dívidas aos institutos

A Comissão de Educação e Cultura da Câmara discutiu ontem o projeto de lei da autoria do sr. Mozart Lago, que dá normas ao gênero dos nomes designativos das funções públicas. O sr. Abguar Bastos manifestou-se favorável ao referido projeto. Sublinhou porém a imponderável obrigação que dêle haveria de resultar. Seria uma obrigação meramente legal. A lei iria por certo ser cumprida mas sòmente nos documentos oficiais.

Já o sr. Campos Vergal aceitou integralmente os dispositivos do projeto, chegando a descer a comentários de caráter gramatical.

Quem mais divagou sôbre o assunto foi o sr. Menotti del Picchia. Para êle, o Congresso tem autoridade para discutir o assunto e fixar normas. Isso já foi feito pelo Poder Executivo quando aprovou as sugestões da comissão encarregada de elaborar o Pequeno Vocabulário Ortográfico da Língua Portuguêsa, elaborado pela Academia Brasileira de Letras, de acôrdo com a Academia de Ciências de Lisboa, "fixando

(Conclui na 9.ª página)

NA CÂMARA DOS DEPUTADOS

HOJE, VOTAÇÃO FINAL DA REESTRUTURAÇÃO DO FUNCIONALISMO CIVIL

O sr. Otávio Mangabeira contestou declarações feitas, da tribuna, pelo sr. Armando Falcão — Reunião noturna do Congresso Nacional para apreciar o veto presidencial a dispositivos do projeto que federaliza a Escola Paulista de Medicina e cria a Faculdade de Medicina em Santa Maria, Rio Grande do Sul — Criação de nove cargos de desembargador na Justiça do Distrito Federal — Desapropriação por interêsse social

No início da ordem do dia da sessão de ontem da Câmara, as tribunas que confrontam o plenário estavam repletas e havia regular assistência nas galerias: era que a imprensa anunciara a votação, na sessão de ontem, da redação final do Plano de Classificação de Cargos do Funcionalismo Civil da União.

Realmente, foi a primeira matéria anunciada pela Mesa. Mas o sr. João Machado, levantando uma questão de ordem, pediu retirada do projeto, em virtude de ter sido publicado com incorreções. Contraditando a questão de ordem, o sr. Lôpo Coelho negou houvesse êrros de publicação, pedindo, ainda, o prazo de uma hora, para que pudesse proferir, oportunamente, parecer verbal sôbre as emendas de redação que fôssem apresentadas ao projeto. A Mesa deferiu o pedido do relator.

Findo aquêle prazo, o sr. Lôpo Coelho, conforme se propusera, deu parecer oral sôbre as emendas de redação ao Plano, em número de cinqüenta e três. Em muitos casos, houvera, realmente, êrro de impressão, mas, na maioria, as emendas procuravam contrariar o vencido, motivo porque, na quase totalidade, tiveram parecer contrário.

Aprovou-se, a seguir, um requerimento pedindo que a votação se procedesse em duas partes: primeiro o bloco de emendas com parecer favorável e, depois o bloco de emendas com parecer contrário, salvo os destaques.

Aprovadas as emendas com parecer favorável, ao ser dada como rejeitada uma de parecer contrário, o sr. Georges Galvão pediu verificação de votação. Evidente a falta de "quarum", a sessão foi suspensa, ficando a matéria na ordem do dia para a sessão de hoje.

MANGABEIRA CONTESTA FALCÃO

O sr. Armando Falcão, em discurso recentemente pronunciado, defendendo o general Teixeira Lott das acusações que lhe vinham sendo feitas por certa parte da imprensa e alguns deputados da oposição, afirmou que o sr. Otavio Mangabeira procurara, depois dos acontecimentos de 11 de novembro, o ministro da Guerra, propondo-lhe um encontro reservado, em que se discutiriam os últimos eventos políticos. Respondera-lhe o general Lott que não manteria conferências secretas com políticos, mas o encontro deveria ser publicamente proposto.

Ausente do Rio, o sr. Otavio Mangabeira leu na imprensa de Salvador o discurso do sr. Armando Falcão, apressando-se em enviar um cabograma ao sr. Nestor Duarte, lido, no início da sessão, pelo representante libertador. E' o seguinte o texto do cabograma:

"Não podendo admitir que o deputado Armando Falcão tenha inventado o que disse na minha ausência com relação ao meu nome em discurso que proferiu segundo aqui publicado, entendo que o referido deputado deve chamar a contas o informante que o levou a contrariar de modo tão clamoroso os fatos.

Nunca, jamais, ou de qualquer maneira, direta ou indiretamente, pretendi avistar-me com o general Lott, ainda menos nos têrmos ou nas condições mencionadas pelo deputado Falcão. O que se deu foi justamente o contrário. Advertido por algumas pessoas, inclusive das mais insuspeitas, sôbre a conveniência que haveria em um encontro meu com o general, para fim de uma troca de impressões sôbre a situação do país, declarei sem exitações que sòmente concordaria com tal encontro se o mesmo fôsse realizado às claras e por pública iniciativa do general. Foi precisamente por motivo dessas minhas exigências que o encontro não se realizou, e ainda bem que assim aconteceu. Vejo, agora, que andei acertado temando tais precauções, que não me liviram, aliás de ver a minha atitude tão desfigurada por pessoa tida e havida como da intimidade e confiança do dito general Lott. Peço fazer constar, divulgar a presente declaração, para o restabelecimento da verdade. Abraços (a) **Otávio Mangabeira.**"

Comentando o despacho telegráfico e as afirmações feitas, na tribuna, pelo representante pessedista cearense, o sr. Nestor Duarte salientou que ninguém era menos indicado do que o sr. Armando Falcão para fazer história dos últimos acontecimentos políticos, por encontrar-se demasiado comprometido nas ocor-

(Conclui na 9.ª página)

COMUNICADA AO PRESIDENTE DA REPÚBLICA a divisão do PSD para a eleição da mêsa da Câmara

Firmes os três candidatos do PSD para as eleições de 15 de março — Preocupado o sr. Juscelino Kubitschek com a divisão de seus correligionários — Luta desesperada nos bastidores do PSD entre os partidários dos srs. Menezes Pimentel, Hugo Napoleão e Ulisses Guimarães — Na expectativa a UDN — A posição dos demais partidos — Tendência para renovação total da Mesa da Câmara

A eleição da Mesa da Câmara continua prendendo as atenções dos deputados e dos meios políticos, em geral. O trabalho em plenário, por isso, é dos mais intensos para a obtenção de apoio para essa ou aquela candidatura.

Até o momento, três são os candidatos: srs. Ulisses Guimarães, Menezes Pimentel e Hugo Napoleão. O primeiro está trabalhando pela sua candidatura há vários meses. Conseguiu profundas penetrações em diversas bancadas, inclusive no norte e no nordeste, regiões dos srs. Menezes Pimentel e Hugo Napoleão.

Os srs. Hugo Napoleão e Menezes Pimentel tiveram seus nomes lançados em plenário apenas nos últimos dias. Por isso, o trabalho de coordenação de suas candidaturas está inferior ao conseguido pelo sr. Ulisses Guimarães.

Mas, como o sr. Ulisses Guimarães não conta com o apoio total de sua própria bancada e os mineiros, gaúchos, paranaenses, catarinenses e fluminenses, para citarmos apenas algumas bancadas pessedistas, ainda não se pronunciaram, é difícil um prognóstico em favor dêste ou daquele nome. As possibilidades são idênticas para todos os candidatos, pois todos são do PSD, ainda que de bancadas diferentes.

O PRONUNCIAMENTO OFICIAL DO PARTIDO

Por isso, a impressão generalizada é a de que o pronunciamento oficial do PSD é que vai decidir a questão, em favor de um dos três candidatos. Os outros dois não ficarão contra o partido. O pronunciamento do PSD tem sua importância porque é com base nêle que o PTB, oficialmente, vai pronunciar-se sôbre o problema. O PTB, de acôrdo com entendimentos já efetuados anteriormente, vai apoiar integralmente o candidato lançado pelo PSD. Esta, também, deve ser a decisão do PSP, do PR, do PTN e do PRP, partidos que têm sido aliados, nos últimos acontecimentos políticos, dos pessedistas e do atual govêrno.

A luta, por isso, deve ser, antes de mais nada, nos bastidores do PSD. O candidato oficial do partido tem, naturalmente, tôdas as possibilidades de vitória no pleito de 15 de março, na instalação da futura sessão legislativa.

NO CATETE OS CANDIDATOS

Ontem, o sr. Juscelino Kubitschek recebeu os congressistas, na primeira audiência especial. Nessa ocasião, em momentos diferentes, o presidente da República estêve com os srs. Menezes Pimentel e Hugo Napoteão, que lhe comunicaram oficialmente o lançamento de suas candidaturas à presidência da Câmara. O sr. Menezes Pimentel foi acompanhado pela bancada cearense, que estava integrada, entre outros, pelos srs. Martins Rodrigues e Armando Falcão.

O sr. Ulisses Guimarães não pôde estar com o presidente da República porque chegou atrasado à audiência. À noite, em companhia do sr. Pacheco e Chaves, foi ao Ministério da Fazenda falar, sôbre o assunto, com o sr. José Maria Alkmim. Mas, como ocorreu no Catete, perdeu a viagem. O sr. Alkmim já se retirara do Ministério.

O sr. Juscelino Kubitschek, ciente do assunto, mostrou-se preocupado com o lançamento de tantas candidaturas pelo PSD. Se não fôr encontrado um modo de compor a situação, com o lançamento de uma candidatura única do PSD, acha o presidente da República que seus adversários políticos poderão repetir a manobra que fizeram, com tanto sucesso, na eleição do sr. Carlos Luz.

NENHUMA NOMEAÇÃO sem expressa autorização

Nova circular da Presidência da República

De ordem do presidente da República, o chefe da Casa Civil da Presidência da República dirigiu aos ministros de Estado, com autarquias sob sua jurisdição, a seguinte circular:

"Pela circular de 4 do corrente, o senhor Presidente da República recomendou que se proibisse a admissão de servidores fora da rigorosa observância das disposições da Lei n.º 1584, de 27 de março de 1952, regulamentada pelo decreto n.º 31.477, de 18 de setembro de 1955, que impede a criação de cargos, funções, contratos, credenciamentos ou qualquer outra forma de burlar a legislação com o ingresso irregular de funcionários no serviço de instituições de previdência social e entidades autárquicas e paraestatais.

Entretanto, ainda para os casos enquadrados na referida Lei, o Senhor Presidente da República recomenda agora, em aditamento à circular anterior, que nenhuma nomeação ou designação de pessoal, a qualquer título ou de qualquer natureza, seja feita sem a sua expressa autorização.

Dêste modo, o Senhor Presidente da República determina que todo o expediente relativo a nomeação ou designação de pessoal, seja para cargos em comissão, seja para admissão de funcionários no preenchimento de vagas nos quadros existentes, sòmente se processe após despacho autorizativo de Sua Excelência, exarado em proposta encaminhada pelo ministro de Estado, no tocante às referidas instituições de previdência e entidades autárquicas e paraestatais sob a jurisdição do respectivo Ministério.

Determina, ainda, o Senhor Presidente da República que, nos casos enquadrados nesta circular, como na anterior, todos os atos, que por sua natureza devam ser divulgados, tenham publicação obrigatória no Diário Oficial e não apenas nos Boletins internos.

Esta nova circular, como outras que serão oportunamente expedidas, faz parte do programa de rigorosa defesa dos dinheiros públicos e de redução de gastos inúteis que o Senhor Presidente da República está empenhado em executar para manter o seu govêrno num alto padrão moral, com vigilância e rigor em todos os setores da administração pública."

NOVO PRESIDENTE DO BANCO DO BRASIL

O presidente Juscelino Kubitschek de Oliveira assinou decretos, concedendo dispensa ao diretor da Carteira de Redescontos do Banco do Brasil, Augusto Mário Caldeira Brant, do cargo de presidente do mesmo Banco, que exerce interinamente, e nomeando, para o mesmo cargo, Sebastião Paes de Almeida.

A POSSE

SÃO PAULO, 8 — Logo após ter conhecimento de sua nomeação para a presidência do Banco do Brasil, o sr Sebastião Paes de Almeida declarou que espera ser útil ao Brasil naquele alto cargo e assim corresponder à confiança nêle depositada pelo senhor presidente da República e pelo ministro da Fazenda. Disse, também, que a sua posse será no dia 16, às 16 horas. Asp.

Arte brasileira na Europa

A seção "Itinerário das Artes Plásticas" de hoje traz um artigo ilustrado com fotografias, da sra. Niomar Moniz Sodré, diretora do Museu de Arte Moderna do Rio, sôbre a grande exposição de arte brasileira em Neuchatel.

NO SENADO

A SUSPENSÃO DA ETAPA TRÍPLICE provoca divergência entre o PTB e o PSD

Ficou para hoje de manhã a votação da suspensão do estado de sítio — Defesa do ministro da Educação — O petróleo — Uma semana de folga

Grande parte da sessão de ontem no Senado foi tomada pela divergência entre o PTB, representado pelo sr. Caiado de Castro, e o PSD, na pessoa do seu vice-líder, sr. Filinto Muller, em tôrno do projeto da Câmara que acaba com o pagamento da etapa tríplice aos sargentos do quartel-general.

O sr. Caiado de Castro havia apresentado um substitutivo que, a seu ver, atendia melhor a tôdas as situações enquanto o PSD pleiteava a aprovação pura e simples do projeto da Câmara, que era decorrente de mensagem governamental.

Em derredor dessas duas tendências os referidos senadores se empenharam em demorada discussão, cada qual sustentando os seus pontos de vista. O sr. Caiado de Castro declarou que as etapas vinham sendo pagas, há cerca de um ano, irregularmente, por ordem de quem não tinha autoridade para dá-la. Nessas condições, o responsável por esses pagamento indébitos teria que responder pelo seu ato.

O sr. Filinto Muller indagou então se o sr. Caiado de Castro estava disposto a processar o general Lott ao que o sr. Caiado de Castro respondeu que absolutamente não estava pensando nisso, até porque o general Lott, seu velho professor e amigo era um homem respeitabilíssimo.

O sr. Vilasboas, em aparte, indagou quem era então o responsável, tendo o sr. Caiado de Castro respondido que era quem mandou pagar as etapas. A discussão foi por aí a fora até as 18 horas, quando o sr. Velasco, pela ordem, chamou a atenção do presidente para a falta de número no recinto, falta que impedia a continuação dos debates. O presidente concordou, ficando, assim, para hoje a solução da pendência.

SITIO

Como noticiamos, foi requerida urgência para o projeto que manda suspender o sítio a partir do dia 15 do corrente.

Sôbre a Mesa estavam dois requerimentos nesse sentido. Um da UDN e outro do PSD, tendo o presidente dado preferência ao do PSD, sob o fundamento de que chegara primeiro.

Submetida a votos, a urgência foi aprovada imediatamente. Em conseqüência, o projeto entrou em discussão, sendo pedido o parecer da Comissão de Justiça. O sr. Cunha Melo, como presidente dêsse órgão solicitou o prazo de meia hora. A Comissão reuniu-se e sorteou o relator, recaindo a preferência no sr. Paulo Fernandes, cujo parecer favorável será dado na sessão extraordinária de hoje, às 10 horas da manhã.

DEFESA

O sr. Péricles Pinto fêz a defesa do sr. Clóvis Salgado, atual ministro da Educação, de referência a acusações que lhe foram dirigidas sôbre a pletora de nomeações por êle assinadas no seu testamento ao deixar o govêrno de Minas. Explicou o orador que tudo não passava de tempestade num copo dágua. O sr. Bias Fortes, novo governador, ficara impressionado com a nomeação de 200 médicos para

(Conclui na 9.ª página)

COM O PROMOTOR os autos da carta Brandi

Na 9ª Vara Criminal, o juiz mandou abrir vista dos autos do inquérito sôbre a "Carta Brandi" ao Promotor Mário Tobias Figueira de Melo. Deverá êste se manifestar sôbre a denúncia dentro de 15 dias, tendo em vista que a prisão dos acusados Jorge Alberto Mestre Cordero e Fernando Malfussi decorreu na vigência de estado de sítio.

DIRETOR
M. PAULO FILHO
Avenida Gomes Freire, 471
REDATOR-CHEFE
ANTONIO CALLADO

Correio da Manhã

SUPERINTENDENTE
JOSÉ V. PORTINHO
N. 19.288 — ANO LV
GERENTE
ALINIO DE SALLES

2º Caderno — Rio de Janeiro, Quinta-feira, 9 de Fevereiro de 1956

Na concentração do América o ambiente é de confiança. À esquerda, Ivan, Romeiro e Pompéia, na sala de estar do hotel, demonstram a sua calma. À direita, Alarcon e Oswaldinho, aquêle o maior problema na escalação do quadro.

PERSISTEM OS PROBLEMAS DO AMÉRICA para o jôgo desta noite contra o Bangu

Sòmente hoje a palavra final sôbre Ivan e Alarcon – Soluções com que conta Martim Francisco – Completos os suburbanos – Inicia-se às 21,15 o terceiro turno

América e Bangu iniciarão hoje, à noite, no Estádio do Maracanã, o terceiro turno do Campeonato Carioca de Futebol. Nessa fase do certame, a vitória assume grande importância, pois, sendo apenas de cinco o número de compromissos para cada participante, e uma única vaga a preencher com vistas à "melhor de três" em disputa do título, todo ponto tem valor inestimável.

Assim, dispostos a utilizar os recursos disponíveis, os adversários da primeira partida estão credenciados na brilhante "performance". De um lado encontramos um América inteiramente recuperado por Martim Francisco, autor de triunfos magníficos sôbre o Botafogo, o Fluminense e o próprio Bangu, sem esquecer o Olaria; de outro, o quadro suburbano sempre perigoso, temível oponente em qualquer circunstância.

Se um retrospecto mais recente vale como fator de possibilidades, aos rubros pertenecerá o favoritismo. Porém, o prognóstico é precipitado, de vez que o Bangu pode perfeitamente habilitar-se ao sucesso.

PERSISTEM OS PROBLEMAS NO AMÉRICA

Nossa reportagem estêve ontem na concentração do América, situado presentemente no Hotel Argentina. Das palestras que mantivemos com o técnico Martim Francisco e os jogadores ameaçados, verificamos que ainda persistem os problemas anunciados na equipe rubra; Ivan e Alarcon.

Martim adiantou que depende do pronunciamento do dr. Marques Tourinho para escalar o "team", o que fará sòmente pouco antes do jôgo. O médico constatou a melhora de Ivan, enquanto o estado de Alarcon permanecia o mesmo.

— Se Ivan e Alarcon não puderem jogar, quais serão os substitutos?

— Farei três modificações na defesa, na ausência de Ivan, disse-nos o preparador rubro. Rubens será deslocado da zaga para a linha média, voltando Hélio para e sua verdadeira posição e entrando Maneco no pôsto de Rubens. Quanta ao substituto de Alarcon, é assunto para o qual não cheguei até agora a uma conclusão definitiva.

— A hipótese mais viável?

— Existem duas: o lançamento de J. Alves e a improvização de Ferreira como meia de ligação, ficando a extrema esquerda entregue a Olício.

— Como encara a peleja com o Bangu?

— Muito difícil e importante. Considero o Bangu um dos nossos maiores obstáculos. Se passarmos por êle e conseguirmos idêntico resultado frente ao Flamengo, que é o segundo rival, ficaremos em ótima situação.

— Na sua opinião, o quadro do América recuperou completamente a forma antiga?

— Do ponto de vista físico — sim. Falta, contudo, um pouco mais de disciplinação técnica.

Voltando ao embate desta noite, concluiu Martim Francisco:

— Estou certo de que não decepcionaremos. Nosso entusiasmo será desmedido, em busca da vitória.

IVAN OTIMISTA

O médio Ivan, um dos problemas, está otimista:

— A distensão muscular que sofri na coxa parece que cedeu consideràvelmente. Fiz exercícios individuais e nada senti. Espero e desejo atuar.

Alarcon, entretanto, não garantiu a sua presença.

— Continuo sentindo a entorse no tornozelo. Só o médico poderá desfazer a dúvida. Se depender de esfôrço, jogarei com certeza.

O BANGU

O Bangu deverá apresentar a sua fôrça máxima, inclusive Gavilan e Zizinho, que se achavam contundidos. Com isso, terá bastante aumentada a sua chance de êxito.

QUADROS E HORÁRIO

O encontro começará às 21,15 horas, sendo essa a provável escalação dos quadros:

AMÉRICA — Pompéia; Rubens (Maneco) e Edson; Ivan (Rubens), Oswaldinho e Maneco (Hélio); Canário, Romeiro, Leônidas, Alarcon (J. Alves ou Ferreira) e Ferreira (Olício).

MARTIM FRANCISCO
Apesar do sorriso, está preocupado com os problemas da equipe.

Nomeado Geraldo Starling

Já se concretizou o ato da nomeação do sr. Geraldo Starling para a presidência do C.N.D.

A vice-presidência deverá caber ao sr. Mário Filho. Os demais membros serão os seguintes: Inocêncio Pereira Leal, Gastão Soares de Moura Filho, Rogé Ferreira, Pauxy Nunes e Luiz Aranha Filho.

Está em cogitações o aproveitamento do sr. Ramos de Freitas. Nesse caso entraria na vaga do sr. Pauxy Nunes, que, segundo consta, não estaria propenso a aceitar a indicação do seu nome.

FUTEBOL EM MINAS

SOMENTE SÁBADO

Siderúrgica x Democrata

Mais um adiamento no terceiro turno, que vem sendo liderado pelo Atlético — Edson e Quincas para o Siderúrgica — Um milhão, o "passe" do atleticano Paulinho

BELO HORIZONTE, 8. (S.P.). Como vem acontecendo tôdas as semanas, as pelejas do terceiro turno do campeonato mineiro de futebol, têm sido adiadas, de quinta-feira para sábado. Assim, ainda desta feita, Siderúrgica e Democrata que jogariam, de acôrdo com o programa, quinta-feira, dia 9, sòmente estarão em ação, na tarde de sábado, precisamente às 17 horas, no Estádio Independência. Em face dessas transferências de datas, melhor seria se transferisse logo para sábado os prelos marcados para as quinta-feiras.

ATLÉTICO, LÍDER DO TERCEIRO TURNO

BELO HORIZONTE, 8. Com os resultados verificados na semana última, em prosseguimento ao 3º turno do certame mineiro, ficou sendo a seguinte a situação do turno decisivo mineiro:

1º — Atlético — 0 p.p.; 2º — América — 2 p.p.; 3º — Democrata — 3 p.p.; 4º — Siderúrgica — 4 p.p.; 5º — Vila Nova — 5 p.p..

As rendas das pelejas da etapa decisiva do certame forneceram, até o momento, a soma de Cr$ 375.649,00.

O árbitro que mais vezes funcionou, foi o sr. Geraldo Toledo com 3 arbitragens.

O artilheiro é Joel do Atlético, com 3 tentos enquanto a defesa menos vazada é a do América, com 2 tentos em seu arco, seguida da do Atlético, com 3. S.P.

EDSON E QUINCAS PARA O SIDERÚRGICA

BELO HORIZONTE, 8. O médio Edson que já pertenceu ao Siderúrgica e que, atualmente foi dispensado do Fluminense do Rio, deverá retornar ao seu clube de origem, reforçando o plantel para o campeonato de 1956. O ponteiro Quincas, também desligado do Fluminense também está nas pretensões do Siderúrgica. O intermediário para a aquisição do colega de Edson, é o próprio ex-médio do Fluminense, que interessou pela sorte daquele jogador, oferecendo-se para encaminhá-lo ao clube mineiro. S.P

BARBATANA PRATICAMENTE NO AMÉRICA

BELO HORIZONTE, 8. O médio Barbatana, cujo contrato com o Atlético, desta capital, está terminado, já tem assegurada a sua entrada no América. Em palestra com a nossa reportagem o presidente Jorge Ibrahim, atualmente do América, mas, que já dirigiu o Atlético, conseguiu o concurso do valoroso jogador.

(Conclui na 2.ª página)

WILSON LOPES DE SOUZA, O JUIZ

O juiz para o jôgo de abertura do terceiro turno, foi indicado por sorteio. O ato teve lugar, ontem, na Federação Metropolitana de Futebol, cabendo ao arbitro Wilson Lopes de Souza a direção da peleja que disputarão esta noite, Bangu x América.

Como auxiliares, funcionarão Gualter Gama de Castro e Frederico Lopes.

PARA O CAMPEONATO PAN-AMERICANO DO MÉXICO

AMANHÃ, A ESCOLHA oficial dos jogadores

A seleção brasileira viajará de São Paulo no dia 17 — Bem preparados os gaúchos para representar o futebol nacional

Reuniu-se ontem, à tarde o Conselho Técnico de Futebol da C.B.D., participando dos trabalhos, além dos conselheiros, os srs. Silvio Pacheco, presidente da entidade eclética; Luiz Murgel, da Comissão de Assuntos Internacionais; e Aneron Corrêa de Oliveira, chefe da delegação ao Pan-Americano do México.

O sr. Paulo de Carvalho não compareceu muito, embora houvesse recebido convite para tomar parte na sessão. Assim sendo, o sr. Alfredo Curvelo solicitou a sua convocação, para outra oportunidade, mas a proposta foi retirada, em face de explicações apresentadas pelo sr. Luiz Murgel.

Em seguida foi apreciado o caso da ausência do sr. Antonio Barone, em Montevidéu, sendo esclarecido que o referido paredro e membro do Conselho, em telegrama, havia comunicado estar impossibilitado, por motivos particulares, de acompanhar a seleção ao Sul-Americano Extra.

A PALAVRA DE ANERON

Com a palavra, o sr. Aneron Corrêa comunicou que estava à disposição da C.B.D. para responder sôbre a organização da seleção que representará o futebol brasileiro no México.

O sr. Sílvio Pacheco, indagou, então, se a entidade gaúcha estava com sua equipe bem preparada e dispensava o concurso de jogadores de outras federações.

Respondeu o presidente da Federação Rio Grandense de Futebol que, além das dificuldades resultantes de mau tempo, que perturbou, por vêzes, o treinamento, o mais difícil era a escolha dos jogadores, pois todos os que se apresentaram, em número de 49, inicialmente, estavam em condições de integrar a seleção. Depois o plantel foi reduzido para 29 elementos. Amanhã, após o treino com o Curitiba F. C., do Paraná, serão escolhidos os 22 elementos que viajarão para o México.

Acentuou, no ensejo, o senhor Aneron Corrêa que nada menos do que 12 exercícios de conjunto realizou o quadro orientado pelo técnico Tété. O relatório referente ao preparo da seleção será enviado, dentro de poucos dias, à C. B. D. Fêz questão de frisar que os gaúchos não se consideram hieràrquicamente superiores a quaisquer jogadores de outros centros esportivos. Tudo farão, contudo, para vencer. Não estão envaidecidos, pois a própria crônica esportiva local vem colaborando no sentido de não fazer elogios desnecessários, que são sempre prejudiciais. A imprensa especializada tem analisado a situação como de fato ela se apresenta, noticiando os preparativos sem maiores alardes.

Terminou Aneron Corrêa dizendo que não esperava trazer a vitória mas representar condignamente o Brasil, pois vitória depende muito da sorte.

O EMBARQUE

O embarque da delegação está previsto para o dia 17 do corrente, de Pôrto Alegre para São Paulo. Da capital paulista, integrada por todos os seus elementos, viajará para o México, via Lima, no dia imediato.

A CHEFIA

Na chefia da delegação seguirá o sr. Aneron Corrêa de Oliveira. A C.B.D. enviará ao México dois delegados, um dos quais é o sr. Oscar Castro, presidente da Federação Paraense de Desportos. Viajarão mais os seguintes: Darli Monteiro, médico; coordenador, Luiz de Carvalho; árbitro, Gama Malcher; tesoureiro, Miguel Larsier; cinco jornalistas; dois massagistas; roupeiro; e 22 jogadores.

Alfredo contundiu-se ligeiramente. Porém jogará amanhã.

NENHUMA DÚVIDA na escalação para amanhã

Treinaram ontem os brasileiros, com vantagem de 5x2 para os suplentes — Juan Brozzi, o árbitro — Sábado, o regresso da delegação

MONTEVIDÉU, 8 — No final da tarde de hoje realizaram os jogadores brasileiros seu derradeiro treino de conjunto, preparando-se para a grande peleja de sexta-feira contra o Uruguai.

70 minutos durou a prática, dirigida por Osvaldo Brandão, que ao final da mesma se mostrou satisfeito com o desempenho dos jogadores. Não, houve, da parte do quadro titular preocupação quanto ao placarde, sendo essa em parte a razão de terem sido derrotados pelos reservas por 5 x 2.

(Continua na 2.ª pagina)

A equipe do Flamengo que enfrentará o Paço de Arcos, constituida pelos seguintes elementos: Zé Henriques, Oswaldo, Zé Fernandes, Manoio, Leonidio, Tomate, Figueiredo e Duarte.

CINCO DIAS DE CALMA ABSOLUTA motivaram o atraso do "Adeline"

Finalmente chegou a esta capital o iate argentino "Adelina" que durante 6 dias preocupou grandemente as autoridades navais do Brasil e Argentina. À esquerda, vemos sua tripulação sorridente a demonstrar que não passaram por grandes perigos. À direita, aspecto do churrasco oferecido pela Municipalidade carioca na floresta da Tijuca que alcançou excepcional êxito. No clichê, um aspecto onde vemos entre outros: a sra. Cide Nascimento, Joaquim Belém, sra. Belém, Victor Demaison e senhora, e comodoro Carlos Pires de Melo, sra. Hamilcar Veiga, sr. Hamilcar Veiga, German Frers e seu filho, iatista Jorge Pontual e desportista Mário Roberto Uriburu.

Chegou o iate argentino sem nenhuma avaria – Satisfeitos os tripulantes por se encontrarem no Rio – Também já se acha nesta capital o "Aldebaran II"

— Não sofremos nenhum contratempo a não ser a calmaria que nos perseguiu durante cinco dias consecutivos, disse-nos, o comandante Mário E. Peralta do iate argentino "Adelina" que por vários dias preocupou as autoridades navais do Brasil e Argentina.

— Mas foram feitas várias "varreduras" aéreas e marítimas e o "Adelina" não foi localizado?

— E' que "abrimos" — disseram em côro os tripulantes do "Adelina" — depois do cabo de Santa Marta e estivemos cêrca de 250 milhas da costa.

— E como suportou o "Adelina" o "carpinteiro"?

— Perfeitamente. Não tivemos nenhum contratempo de ordem material. Lá fora pegamos um vento fortíssimo que nos obrigou a usar a vela "grande" rizada e vela de estai na pôa.

— Não tomaram conhecimento pela rádio, que algo se passava com os que se encontravam em terra?

— Para nós, só tomamos conhecimento dêsse fato quando chegamos em terra. Antes não era possivel porque dois dias depois de sairmos de Buenos Aires nosso rádio deixou de funcionar. Já enviamos telegramas para Buenos Aires para tranquilizar nossos familiares.

MARAVILHADOS COM O RIO

Todos os tripulantes do "Adelina", sem exceção, são de uma gentileza que cativa à primeira vista. Apesar de chegarem de uma longa regata — cêrca de 16 dias — estavam todos bem dispostos e se prontificaram imediatamente a atender à nossa reportagem. Revelaram por outro lado que é esta a primeira vez que vêm ao Rio e estão deslumbrados com o panorama da cidade que puderam descortinar ainda no mar vendo as montanhas que cercam a cidade. Estão todos ansiosos para andarem pelos pontos pitorescos e tiveram já ontem, o batismo no churrasco que a Municipalidade carioca ofereceu aos iatistas que nos visitam na floresta da Tijuca perto do Restaurante "Esquilo".

CHEGOU O "ALDEBARAN"

O comandante do barco brasileiro

(Continua na 2ª página)

CANCELADO O TORNEIO RIO-S. PAULO

S. PAULO, 8 — O vice-presidente da Federação Metropolitana de Futebol, dr. Antônio Passos, estêve ontem nesta capital, mantendo demorados entendimentos com os clubes locais, em reunião levada a efeito, na sede da F.P.F. e deu ciência de que havia um prazo de 72 horas para que ficasse decidido sôbre a realização ou não, do Torneio "Roberto Gomes Pedrosa". Ponderaram entretanto os representantes locais, que, normalmente, o expressivo certame é realizado a partir de abril e sendo assim, aquêle prazo não poderia e nem deveria ser observado tão rigorosamente.

Além disso, sòmente após a chegada do presidente Mendonça Falcão, que está empenhado na realização de um torneio internacional com clubes da Argentina e Uruguai, no Pacaembu, poderiam se pronunciar definitivamente a respeito. Sendo assim, necessitariam pelo menos de 8 dias, para estudar e decidir sôbre o assunto.

Diante destas ponderações, ficou decidida a não realização êste ano, do Torneio Rio-São Paulo, que tomou o nome do saudoso esportista Roberto Gomes Pedrosa. — S.P.

INAUGURARÁ O FLAMENGO a temporada do Paço de Arcos

O público metropolitano terá ocasião de presenciar dentro de breves dias um jôgo de hoquei em patins, reunindo a equipe do Paço de Arcos, campeão português e do Flamengo, uma das mais fortes do país.

O prélio, que terá como local o estádio "Gilberto Cardoso", de-

(Conclui na 2.ª pág.)

SPORTING x VASCO A 10 DE JUNHO

LISBOA, 8 — A data de 10 de junho "Dia da Raça", escolhida pelo Sporting de Portugal para inauguração oficial de seu novo estádio, inauguração para a qual será o Vasco da Gama, do Brasil, o convidado de honra, — está em conflito com a data escolhida pela Federação Portuguêsa de Futebol para o encontro Portugal x Hungria

Por êsse motivo, a F.P.F. ofereceu o dia 17 de junho para a inauguração do estádio sportinguista, porém o clube lisboeta mantém a sua escôlha do "Dia da Raça", escôlha feita, aliás, há mais de um mês, quando tal data estava ainda livre. F. P.

Nenhuma...

(Continuação da 1.ª página)

Os dois quadros estiveram assim formados:

Titulares — Gilmar, Djalma Santos, De Sordi e Alfredo; Formiga e Roberto; Maurinho, Luizinho, Del Vecchio (Baltazar), Zezinho e Canhoteiro.

Reservas — Cabeção (Paulo), Mauro e Olavo; Zito, Julião e Rodrigues; Nestor, Alvaro, Baltazar (Del Vecchio), Jair e Zuníno, sendo o médio esquerdo e o ponta esquerda uruguaios.

A contagem final assinalou 5 a 2 para os reservas tentos de Alvaro 2, Nestor, Zito e Del Vecchio, enquanto Zezinho marcou para os titulares.

AMANHA NOVO INDIVIDUAL

Para amanhã Brandão marcou um treino individual, pela manhã, que será o derradeiro preparo para o prélio com os uruguaios. Após o treino os jogadores iniciarão a concentração no hotel Nogaró, onde aguardarão a hora da peleja. Estão todos confiantes em um bom resultado, embora não haja excesso de otimismo, sempre prejudicial ao quadro.

JUAN BROZZI, O JUIZ

Na tarde de hoje foi resolvido o problema do juiz para o prélio entre brasileiros e uruguaios, sendo escolhido de comum acôrdo o argentino Juan Brozzi para dirigir a peleja, pois êsse árbitro vem agradando a tôdas as delegações presentes ao certame e será assim mais uma garantia para o êxito da noite.

HAVERÁ RECORDE DE ARRECADAÇÃO

Desde já pode-se afirmar que haverá recorde na renda do atual certame, pois já foram vendidos mais de 3 milhões e 400 mil cruzeiros, que é o máximo já arrecadado até agora. Com a venda de amanhã e de sexta-feira deverá ser ultrapassada de muito aquela quantia. - (De Fernando Carlos, da S. P.).

SÁBADO O REGRESSO DOS BRASILEIROS

MONTEVIDÉU, 8 — Está assentada a volta do selecionado brasileiro que atua no sul-americano extra. O seu último compromisso será sexta-feira próxima, dia 10, contra a representação uruguaia. Assim sendo, no dia seguinte, sábado, dia 11, pela manhã, estarão embarcando os craques, para São Paulo, viajando em avião da Real, com saída de Montevidéu, às 10 horas, devendo estar em São Paulo, às 15 horas. O avião que conduzirá o selecionado, de retôrno, deverá fazer uma escala em Pôrto Alegre.

Os delegados do selecionado brasileiro ao congresso, Domingos Dângelo e professor Ramos de Freitas retornarão ao Rio, na sexta-feira, em avião da "SAS" e deverão desembarcar no Galeão por volta das 23 horas. Não presenciarão, portanto, ao cotejo último da seleção nacional, contra o Uruguai. (De Fernando Carlos, da S .P.).

DEZ MIL CRUZEIROS A GRATIFICAÇÃO

MONTEVIDÉU, 8 — Embora nada esteja decidido, em caráter oficial, apurou a reportagem que os dirigentes da delegação brasileira estudam uma gratificação régia para os craques brasileiros, em caso de vitória sôbre o Uruguai. Os jogadores do "scratch" nacional, triunfando, seriam premiados com 10 mil cruzeiros. — (De Fernando Carlos, da S. P.).

SENSAÇÃO

MONTEVIDÉU, 8 — Depois da sensacional vitória do Brasil sôbre a Argentina, o remate dêste sul-americano extra, adquiriu novas cores, interêsse extraordinário e até mesmo sensacionalismo. Isto porque, diante da primorosa exibição dos brasileiros, fazendo esquecer completamente a jornada inglória contra os chilenos, a crítica e o público acreditam piamente, que a equipe dirigida por Osvaldo Brandão, poderá lutar de igual para igual contra os uruguaios na próxima sexta-feira, num jôgo que poderá constituir a chave, para a decisão do certame.

Cientes disso, é que os responsáveis pela celeste, estão tomando tôdas as providências, no sentido de que possam enfrentar o Brasil com a sua fôrça máxima, nutrindo grandes esperanças de que possam retornar ao time o zagueiro Leopardi, o médio Ramos e o grande atacante Escalada, goleador emérito, que estêve ausente contra o Chile, devido a uma contusão. (De Fernando Carlos, para a S. P.).

ANTÔNIO CORDEIRO, O PRESIDENTE

MONTEVIDÉU, 8 — Realizou-se hoje uma reunião preparatória para o 3º Congresso Pan-americano de Jornalistas Esportivos, tendo sido designadas as autoridades: presidente Antônio Cordeiro, do B r a s i l; vice-presidente: Martinez Morino, do Peru, secretário: Roberto Fascioli, do Uruguai e relator José Garcia Beiro, do Uruguai. F. P.

HOJE PERU X CHILE

MONTEVIDÉU, 8 — O Campeonato Sul-Amreilano Extra de Futebol terá prosseguimento na noite de amanhã, no Estádio Centenário, com o encontro entre as seleções do Chile e do Peru, cognominado como o "clássico do Pacífico".

Os chilenos estão situados no quarto pôsto, com 4 pontos perdidos, enquanto os peruanos se situam na última colocação com 7 pontos perdidos. Ambos já estão fora do páreo para a conquista do título máximo, mas mesmo assim deverão realizar uma partida das mais equilibradas, lutando por uma melhor colocação no campeonato. (De Fernando Carlos, da S. P.).

AS EQUIPES

Tanto chilenos, quanto peruanos, têm problemas para a formação de suas equipes. Entre os andinos, Hormazabal constitui uma incógnita, e sòmente depois da revisão médica será dada a última palavra. Os peruanos estão com Mosquera e Gomes Sanches levemente contundidos, havendo esperanças de que possam atuar.

Eis a formação provável dos dois selecionados:

Chile: Escutti; Alvarez e Carrasco; Cubillo, Almeida e Cortez; Ramirez, Hormazadal, Melendez, Munhoz e Sanches.

Peru — Zegarra; Lazon e Delgado; Andrade, Calderon e Gutierrez; Felix Castillo, Tito Drago, Roberto Castillo, Mosquera e Gomes Sanches.

NOVOS REFLETORES

O encontro será iniciado às 21 horas e 30 minutos, no Estádio Centenário, sendo inaugurados os novos refletores da maior praça de esportes de Montevidéu. (De Fernando Carlos, da S. P.).

JUSTIÇA MILITAR

Absolvidos por falta de provas

O Conselho Permanente de Justiça da 1a. auditoria de guerra absolveu por falta de provas os soldados Sylvio Nardaci Rodrigues e Pedro Pereira da Silva, acusados de desvio de objetos no regimento em que serviam, fato que não ficou devidamente caracterizado.

Impetrou "habeas-corpus"

O civil Jesulino Alves, residente em São Paulo, impetrou "habeas-corpus" ao Superior Tribunal Militar, pedindo para ser considerado reservista de 3a. categoria. A medida depois de autuada aguardará o período de férias forenses, quando será apreciada naquela Côrte.

Entrada de processos

Deram entrada, ontem, no Superior Tribunal Militar, os processos de insubmissão em que são réus os soldados José Primitivo Soares, Jair José dos Santos, João Nepomuceno Batista,. Wilson Matz, Edson Alves de Amorim, todos desta capital; processos de deserção de Julião Pacheco de Melo, Tito Gonzalez Munhões, Nilson Fernandes Pereira, Sebastião Bachi de Oliveira, João Maria Molina, José de Jesus Pereira, Edson Gomes Vasconcelos, Ildefonso Estácio Ribeiro, todos desta capital; processos de insubmissão de Lourival Nogueira, Laerth Gouvez, Reynaldo Carolino, Oscar Fernandes Filho, Jorge Augusto Martins, Humberto Ferreira Calado, Sebastião da Costa Santos, todos desta capital.

AQUISIÇÃO DE 152 MIL VACINAS PARA DEFESA DOS REBANHOS

O Ministério da Agricultura abriu concorrência administrativa para a compra de 152.000 doses de vacinas destinadas a revenda aos criadores pela Divisão de Defesa Sanitária Animal. As firmas interessadas deverão apresentar propostas no próximo dia 22, às 15 horas, na Divisão do Material (1º andar do edifício-sede do Ministério) conforme o edital publicado no "Diário Oficial" de 6 do corrente.

Serão adquiridas as seguintes quantidades de vacinas, 50.000 doses contra o carbúnculo hemático; 50.000 contra as pasteuroloses e samoneloses dos porcos; 10.000 contra a pneumo-enterite dos bezerros; 10.000 contra o garrotilho; 5.000 anti-piogênicas; 5.000 contra o cólera das aves; e 2.000 contra a tifose aviária.

NOVO RECORDE DE EMPRÊGO NOS ESTADOS UNIDOS

WASHINGTON, 8 — As Secretarias do Trabalho e Comércio informaram que o número total de pessoas em empregos civis nos Estados Unidos, em janei, alcançou a 62.891.000, cifra esta que marca um novo nível máximo sem precedentes. A informação conjunta diz que o número de pessoas que buscaram emprêgo aumentou em 450 mil, chegando a 2.805.000 pessoas, em fins de janeiro. Isto se atribui, em parte, às mudanças normais que sempre se verificam nas distintas estações do ano, como, por exemplo, depois do Natal, quando muitos empregados temporários dos Correios e das lojas varejistas perdem seus empregos.

Nesse mesmo mês, segundo indicam as estatísticas, havia 5.635.000 de pessoas empregadas em fainas agrícolas e . . 16.798.000 trabalhando em fábricas. U.P.

MARINHA

ASSUMIRÁ HOJE O NOVO COMANDANTE DA GUARNIÇÃO DO QUARTEL CENTRAL DO CORPO DE FUZILEIROS NAVAIS

Programa para a solenidade — Autoridades presentes — Curso de observador aéreo — Decretos assinados — Apresentações — Movimentação de navios — Clube Naval — No gabinete

Realiza-se hoje, às 11 horas, a posse do capitão de mar e guerra Alberto Gurgel Sales no cargo de comandante da guarnição do quartel central do Corpo de Fuzileiros Navais, sediado na ilha das Cobras.

Para essa solenidade será observado o seguinte programa: formatura da tropa, passagem em revista pelo comandante geral; passagem do cargo de sub-comandante eplo comandante Alberto Sales ao comandante Cândido da Costa Aragão; leitura dos decretos de promoções pelo assistente, comandante Benjamin Tissenbaum, do contra almirante graduado Décio Santos Bustamante, e do capitão de mar e guerra Leônidas Teles Ribeiro; desfile da tropa em continência às autoridades presentes e almôço.

O ato será presidido pelo almirante Rubens Constant de Magalhães Serejo, comandante geral do Corpo de Fuzileiros Navais, e contará com a presença das altas autoridades navais especialmente convidadas, além de todos os oficiais fuzileiros em serviços e respectivas famílias.

Novo Oficial de Gabinete do Ministro

Apresentações

O ministro Alves Câmara assinou portaria designando o capitão tenente fuzileiro naval Ramiro de Santa Cruz Abreu para exercer as funções de oficial de seu gabinete.

Apresentações

Por diversos motivos, apresentaram-se, ontem, à Diretoria do Pessoal os comandantes Norton Demaria Boiteux, Floriano Peixoto Faria Lima, Paulo Frederico de Mendonça Amaral, José Franco Moura, Orlando Carvalho de Almeida, José Floriano Corseuil, os capitães tenentes Paulo Dias de Souza, Otávio Mota Veiga e os tenentes Nuno Marques Pilar, Alex Hening Bastos, Marcelino Ferreira Lobo, José de Paiva Carneiro, Nicolau Balaci Filho, Daniel Lófego, José Afonso Maria Barbosa, Paulo Vinícius da Rocha Lima, Antônio Borges da Cunha, Oswaldo Rangel Batista, René Pacheco, Aloísio Tepedino, Aparecido Pimenta, Cid Machado de Sant'Ana, Newton Cardinet Gomes da Silva e Albert Sebastião Ferreira.

Atos do Ministro

O titular da pasta assinou ontem os seguintes atos: designando o capitão de mar e guerra Leônidas Teles Ribeiro para exercer as funções de chefe do Estado Maior do Corpo de Fuzileiros Navais e dispensando das funções de instrutor da Escola de Guerra Naval; designando o capitão de corveta fuzileiro Heitor Lopes de Souza para exercer as funções de instrutor da Escola de Guerra Naval; ratificando a designação do capitão de corveta Carlos Fernando Cristófaro Alves da Cunha para exercer, interinamente, as funções de imediato do "Almirante Saldanha", a partir de 25 de janeiro último; expulsando das fileiras do serviço ativo da Armada, por haverem sido considerados desertores os marinheiros Jesse Policarpo de Meireles, João Moraes Santos, Ubiratan de Jesus Ferreira e José Francisco Fontenele Feijó; concedendo seis meses de licença especial ao capitão de corveta João Batista Magno de Carvalho; agraciando com o distintivo de comportamento o cabo Genival Oliveira da Silva, por possuir mais de cinco anos de exemplar comportamento; concedendo noventa dias de licença para tratamento de saúde ao fuzileiro Armédio de Souza.

Curso de Observador Aéreo para Oficiais

Acabam de concluir, com brilhantismo, o curso de observador aéreo o capitão de corveta Murilo Lins Mallet Soares, os capitães tenentes Henrique Rouéde Cavalcante, José Eduardo Braga Ribiro e os tenentes Cleumo Carvalho Cruz, Celso Pinheiro e Hercel Abrantes Teixeira.

Tem Novo Comandante o "Almirante Frontin"

O presidente da República assinou decreto nomeando o capitão de fragata Sidney Franco Aché para exercer o cargo de comandante do navio auxiliar "Almirante Frontin".

Transferência Para a Reserva

Foi assinado decreto promovendo ao posto de capitão de fragata o capitão de corveta Arnaldo Leal de Medeiros e transferindo-o para a reserva remunerada.

Movimentação de Navios

Chegou ao pôrto de Vitória procedente dêste pôrto o NF"Henrique Dias"; chegou a Fortaleza procedente de Recife o rebocador "Tridente"; deixou êste pôrto com destino a Salvador o navio tanque "Rijo" e chegou a Santos procedente de Paranaguá o navio tanque "Raza".

No Gabinete

Foram recebidos ontem em audiência pelo titular da pasta os almirantes Rubens Constant de Magalhães Serejo, comandante geral do C. F. N., Heitor Doile Maia, vice-diretor do Pessoal e o sr. Ulisses Gomes de Oliveira, procurador do Tribunal Marítimo.

Medalha de Serviço de Guerra

O ministro indeferiu, por falta de amparo legal, o requerimento de Antônio Pinheiro da Cunha, ex-prático, em que solicitava fôsse concedida a "Medalha de Serviços de Guerra".

Clube Naval

Solicitam-nos: "A Diretoria comunica que para os Bailes de Carnaval na séde social e na seção esportiva (Ilha do Piraquê) serão exigidos a apresentação da Carteira Social para os sócios e o Recibo n. 2 para os associados temporários.

Outrossim, avisa a Diretoria que não será permitido o uso dos tubos de matéria plástica para líquidos e que no Baile Infantil, além dos tubos não será permitido o uso de lança perfume".

OS ENCANTOS DE SARAH

Traduzidos os "Manuscritos do Mar Morto"

JERUSALEM, 8 — A descrição, anatomicamente detalhada, dos encantos de Sarah, esposa de Abraão, feita por êle próprio, encantos que seduziam o Faraó, constitui um dos capítulos do último entre os famosos "Manuscritos do Mar Morto", finalmente decifrados pelos professôres da Universidade Hebraica. Foi o que anunciou, em entrevista à Imprensa o professor Benjamim Mazar, presidente dessa Universidade.

Redigido em aramaico pelo ano 20 antes da Era Cristã, o manuscrito contém narrativas, baseadas no texto do "Gênesis". Dele constam ainda uma história narrada por Lameon, pai de Noé, e outros relatos, trazendo esclarecimentos sôbre a topografia da Terra Prometida, tal como foi revelada a Abraão. Este último "assina" ainda a narração, em primeira pessoa, de uma guerra de quatro reis contra cinco, com uma descrição muito bem feita de como ele, Abraão, perseguiu o inimigo até além de Damasco, A história, ainda pelo Patriarca, do rapto de sua mulher pelo Faraó é completada com a descrição da peste que veio punir o soberano pelo seu pecado. Um outro capítulo é consagrado à revelação divina prometendo um herdeiro ao Patriarca, a despeito de sua idade avançada.

Este manuscrito é o último dos quatro que foram adquiridos, mediante 250.000 dolares, por um fundo nacional. AFP

PARA A CONCESSÃO DO FUNDO DE ASSISTÊNCIA HOSPITALAR

Como devem proceder as instituições interessadas

As instituições hospitalares do país que desejarem receber auxílio relativo ao Fundo de Assistência Hospitalar, de acôrdo com os decretos nºs. 37.764, de 18 de agôsto de 1955 e 38.520, de 5 de janeiro de 1956, devem habilitar-se, perante a Divisão de Organização Hospitalar, do Ministério da Saúde, perante a Divisão de Organização Hospitalar, do Ministério da Saúde, enviando requerimento, acompanhado de: I) prova do número de leitos gratuitos mantidos em funcionamento no ano anterior, feita por atestado firmado pelo prefeito do Município em que for localizado o estabelecimento em causa, ou pelo Juiz de Direito, ou pelo Coletor Federal, ou pela autoridade sanitária, sem prejuízo de verificação direta pela própria Divisão de Organização Hospitalar, a critério do seu Diretor; II) prova de regularidade do mandato da Diretoria, em exercício; III) dados estatísticos e relatórios referentes ao ano anterior (1955); IV) justificativa da aplicação do auxílio solicitado .

Esta justificativa será feita pelo requerente da seguinte forma: 1.º) se preferir auxílio em equipamento, deverá declarar quais os de maior necessidade: 2.º) se em medicamentos, indicar quais os mais utilizados, de difícil aquisição no local e em que quantidade: 3.º) se em dinheiro, esclarecer o modo pelo qual será empregado.

Para fazer jus ao auxílio pelo Fundo de Assistência Hospitalar de 1956, a instituição interessada deverá prestar contas relativas a aplicação do mesmo auxílio, recebido em 1955.

GUERRA

SOB NOVO COMANDO A ESCOLA DE INSTRUÇÃO ESPECIALIZADA

A cerimônia de ontem — Homenagem ao patrono do Exército — Concurso de admissão às Escolas Preparatórias de Cadetes — Clube Militar

Assumiu ontem, às 10 horas, o comando da Escola de Instrução Especializada, o coronel Omar Emir Chaves que recentemente fôra nomeado para essas funções por decreto do chefe do govêrno.

A cerimônia que se revestiu de simplicidade, contou com a presença do general Oscar Rosas Nepomuceno da Silva, comandante da E. A. O., atualmente dirigindo a diretoria de Aperfeiçoamento e Especialização, bem como dos comandantes das várias Escolas subordinadas àquela Diretoria.

Após a transmissão do comando, foram apresentados ao novo comandante os oficiais que servem na Escola, tendo a seguir usado da palavra o general Oscar Rosas, ressaltando a personalidade do novo comandante e observando ser tal cerimônia motivo de justo orgulho, não apenas para o coronel Oscar, que recebe a direção de uma Escola cujo nome já se projetou nos meios militares como uma organização de elite, mas também para a Escola que recebe como seu novo comandante um dos mais distintos e brilantes coronéis do nosso Exército.

Chamado na Escola de Saúde

Deverá comparecer à Escola de Saúde do Exército o candidato ao Curso de Formação de Oficiais Médicos dr. Mário Maschewka, a fim de tratar de assunto de seu interêsse.

Coronel e Aspirantes chamados

A Diretoria Geral do Serviço Militar solicita o comparecimento ao seu gabinete do tenente-coronel Gumercindo Pinto Barreto e aspirante Paulo Dibe, ambos da reserva, para tratarem de assuntos de seus interêsses.

Seção Especial da FEB

O chefe da Seção Especial da FEB, solicita, por nosso intermédio, o comparecimento em sua sede, dos seguintes ex-combatentes, a fim de tratarem de assunto de interêsse pessoal: Paulo Vaz Vieira, Rubens Neri Moreno, Manoel Maximiano de Souza, Humberto França Lima, Firmino Freire, Ari Rolim da Silva, Benedito Sarmento, Benedito Marcilio de Souza, José Martinhó Prado, Benedito Ambrozio dos Santos, Nivard Silva, Pedro de Paulo Falcão, Rubens Gabriel, João Leonel de Medeiros, Armando Dantas de Souza, Armando Leal Brandão e José da Costa Medeiros.

"Cardiopatia Grave"

Acabam de ser concluidas as Normas a serem observadas pelas Juntas Militares sôbre conceituação de "Cardiopatia Grave", organizadas em conjunto pelos Serviços de Saúde do Exército, Marinha e Aeronáutica. Representou o Serviço de Saúde do Exército o coronel médico dr. Generoso de Oliveira Ponce.

Homnagem do Adido Militar da Argentina ao Patrono do Exército

Após apresentar suas despedidas ao ministro da Guerra, ao chefe do Estado-Maior do Exército e ao chefe do Estado-Maior das Fôrças Armadas, por ter deixado as funções de adido militar junto à Embaixada Argentina, o coronel Juan Bautista Amarill Lucero, homenageou ontem o Duque de Caxias, patrono do Exército, colocando uma rica coròa de flôres no seu túmulo. A solenidade, compareceram o coronel Wallenstein Teixeira de Mendonça, chefe do gabinete do E. M. E., o ten. cel. Duque Estrada, com representante do ministro da Guerra, o ten. cel. Portela F. Alves, oficial de ligação com os adidos militares e o major Artur Falcão, chefe de gabinete interino da Secretaria Geral da Guerra.

Meios Auxiliares de Instrução

O Estabelecimento General Gustavo Cordeiro de Farias, concluiu nesta semana a confecção dos seguintes Meios Auxiliares de Instrução, para distribuição e venda: PP-44-5-Programa padrão de instrução para Formação de Graduados — QMG-44 — Artilharia Anti-Aérea ao preço de Cr$ 20,00. PP-55-5-Programa padrão de instrução para Formação de Graduados — QMG 55-Transporte ao preço de Cr$ 12,00. PP 11-5-Programa de instrução para Formação de Graduados — QMG 11-Comunicações ao preço de Cr$ 18,00. PP 5-5-Programa padrão de instrução para Formação de Graduados QMG 65-Sapador de Engenharia ao preço de Cr$ 24,00.

Audiência para Militares

O ministro da Guerra concedeu, ontem, audiência pública para militares.

A Defesa Nacional

Está sendo distribuído o n. 498, de janeiro último. Traz farta colaboração, especialmente sôbre cultura profissional. Também, o noticiário de interêsse militar está muito desenvolvido nêste número.

Dia do Ministro

O ministro Teixeira Lott recebeu, ontem, em seu gabinete de trabalho o titular da pasta do Trabalho, sr. Parsival Barroso; o adido militar Argentino, coronel Lucero: os generais Odilio Denys, José Alves de Magalhães, Otacilio Terra Ururahy, e os coronéis Brissac e Omar Emil Chaves.

Enfêrmo o General Zenóbio

O general Zenóbio da Costa, que há dias está internado na Casa de Saúde S. Miguel, será submetido hoje, a uma intervenção cirúrgica.

Major Deputado

O major Humberto Molinaro, assumirá hoje, à tarde, na Câmara a sua cadeira de deputado, visto ser 1.º suplente pelo Paraná. Os seus amigos, colegas e camaradas vão prestar-lhe após o ato uma homenagem.

Concurso de Admissão as Escolas Preparatórias de Cadetes

Publica-se, para conhecimento dos interessados, a relação, por guarnição, dos candidatos considerados aprovados no último concurso de admissão às Escolas Preparatórias de Cadetes, realizado em Janeiro último:

Distrito Federal — Adalberto Imbrósio, Adyr da Silva Sampaio, Alberto Mendes Cardoso, Alexandre Azevedo de Oliveira, Alvaro Henrique Viana de Moraes, Armando Salgado Gomez, Amaury Meyer, Amaury da Silva Benjamin, Antonio Apa-Fabiano Cardoso de Alencar, Alexandre Fuzeiro de Sá e Benevides, Alcides Pereira, Bolivar Meirelles, Carlos Alberto Barreiros, Carlos Alberto de Andrade Pinto, Carlos Alberto de Barros, Carlos Alberto Travassos Caldas Rodrigues, Carlos Antonio Antunes de Carvalho, Carlos Eduardo Pereira Peixoto, Carlos Roberto de Faria e Souza, Cassio Rodrigues da Cunha, Cristóvão de Toledo Piza Junior, Daltro Colangelo Viegas, Décio da Silva Gonçalves, Edison Pinto Sobrinho, Edgar do Ronald de Almeida Cardoso, Moura Junior, Fabiano Dutra de Rezende, Fernando Ferreira da Silva, Fernan-Jorge de Abreu, Geraldo José d Albuquerque da Costa Guimarães, Gilberto Martins, Gilseno Nunes Ribeiro Neto, Gustavo Adolfo Knaack de Souza, Itagibe Alves de Souza, José Maria Ramos, Jorge Pinto Paças, João Pinheiro Dantas, Joel Veríssimo de Oliveira, Jorge de Carvalho Lopes, Jorge Daltro Campos, Jorge Lopes Rodrigues, José Alberto Soma Villa, José Maria de Souza Nunes, José Teixeira Cuiabano, Luiz Carlos da Silva Gonçalves, Luiz da Cunha Furnier, Luiz Fernando Kalckmann, Luiz Fernando Soares Feitosa, Luiz da Silva Cardoso, Marcelo de Oliveira Dantas, Marco Aurélio Guariglia, Manoel Costa Silva, Marcos Vieira de Siqueira, Mario Angelo Suppa Thomaz Pereira, Moacyr de Melo e Alvim Duarte, Murilo Martins da Silva, Nelson Henrique Bonança de Almeida, Newton Marques de Souza, Orlando Mendes Gonçalves, Paulo Antonio Barbosa, Paulo Cid Pereira de Lima, Paulo Helder Motta Monte, Paulo Roberto Rodrigues Teixeira, Paulo Roberto Yog de Miranda Uchôa, Plinio Marcionilo Galvão, Roberto Domingues dos Santos, Roberto Liberato da Silva, Roberto Seabra Monteiro de Barros, Ronald de Carvalho Cruz, Rozendo Carvalhosa de Mendonça, Sergio Monteiro Nunes, Sergio Villas Boas Lima, Sócrates Zenóbio Pinheiro Neto, Stoessel Peres da Nóbrega, Téo Espindola Basto, Walderly Nery de Medeiros, Wanderley Lobioanco, Wildson Ramos, Wilson Fernando Ferreira Paranhos, Wilson Mendes de Aragão Junior, Walter Roberto Bormann Sigwaet.

São Paulo — Alfredo Henrique de Oliveira Faber, Altair Lucchesi Campos, Antonio Carlos Portinari Greggio, Cyro Leonardo de Albuquerque, Dárcio Fragoso, Edson Ari Lafratta, Homero Cesar Machado, Hugo José Ribas Brando, Ihaúma Neves Ferraz, José Claret Toledo Gouiart, José Luiz Quadros Barros, Mauro Barbosa de Barros, Tomio Kurusu, Tomio Yamanaka, Wanderly Gomes Sardinha, Wilson Ferrari.

Pôrto Alegre — Antonio Arnaldo Lacerda Dornelles, Alberto da Camino, Alcebiades Schenkel Filho, Aldomiro Gomes de Araujo, Alvares Oliveira Samuel, Antonio Carlos Pereira Lopes, Antonio Carlos Porto Alegre Rosa, Antonio Carlos Tonial, Antonio José da Cunha Melo, Carlos Raimundo Acanan Fernandes, Cláudio Heráclito Souto, Dilhermando Carlos Soares Adler, Danilo Neumann Santana, Danilo Vieira Martins, Edison Manoel Marques Lovato da Rocha, Elen Longo Marchant, Galeno Pianto Junior, Gastão Dias de Castro Boucinha, Guido Antônio Barbosa Fregopani, Hércules Greco, Ismar Silveira de Oliveira, Iracy da Silva Barbosa, João Gilberto Corrêa da Silva, Juarez Ferreira Lopes, Jail Machado da Silveira, Jardelino Bassoto, João Gabriel Pereira Filho, José Francisco Campos Figueiró, José Vasconcelos Teles, Júlio Cesar Fava, Juvêncio Saldanha Lmos, Lídio Ferreira Nunes, Luiz Alberto Rosa Apelt, Luiz Gonzaga da Costa Leite, Luiz Wilson Marques Daudt, Manoel Cláudio Lima Assis, Mariom Joel Abrahão Gralha, Milton José Salminger del Corona, Ney Leite Xavier, Nelson Agripino Gomes, Nelson Dornelles da Silva, Nilton Serrano Pereira, Newton Ferreira Furtado, Oscar Souza Parreira, Paulo Luiz dos Santos, Paulo Roberto Wortmann, Pedro Souza de Oliveira, Renato Denardin Guimarães, Rubens Tarouco Patuié, Ruy Benster de Loyola, Sady Ribeiro Ferrugem, Sérgio Antônio Fisher da Rosa Cruz, Toni Fernando Vargas Herzer, Vicente José Meurer, Brasil, Virgílio Ribeiro Muyfeldt, Waine Canto de Souza.

Fortaleza - Adbeel Goes de Oliveira, Carlos Humberto Figueira Souto, Carlos Nelson Sá Pinheiro, Estevão Paulo Russak, Helder Pinto de Vasconcellos, Hélio Guedes de Campos Barros, Hugo Ventura Pinto, Ivar Ellery Barroso, José Fábio Cordeiro de Farias, Jarbas Alencar Sampaio, João Bosco Camurça Marques dos Santos, João Paulo dos Reis Neto, João Tomaz Sarquis Queiroz, José Benoni Carneiro, José Cleiton Pinheiro Monteiro, José Diogenes Pinheiro, José Ferreira Rocha, José Gonçalves de Alencar, José Haroldo Gomes, José Nelson Mota Sá, Manoel Humberto Coelho D'Alencar, Nilo Guilherme da Silva, Paulo de Araujo Rêgo, Paulo Romero de Medeiros Ferreira, Rôlo Silva Nogueira, Rubson Barreto Ramos, Valdir Chagas.

Juiz de Fora - Juarez Macêdo Teira, Osmar Vaz de Melo Fonseca, Renato Locarmo, Roosevelt Maldonado Gama, Rômulo Bini Pereira.

Aracajú - Antônio Fernando C. Sobral, Gildo Silveira Mendonça, Roberto Lins de Carvalho.

Maceió - Carlos Roberto Peixoto Lima, Elio Vanderlei, José Paulo Callado, Rubião Gomes Torres.

Recife - Carlos Roberto Figueiredo Uchôa de Moura.

João Pessôa - Fernando Gonzaga Pessôa, José Galvão Diniz.

Salvador - Oswaldo Arthur Mascarenhas Brandão.

Terezina - Antônio de Lisboa Mello e Freitas, João Bosco Cavalcanti, Waldir Belisário dos Santos.

São Luiz - Altimélio Silva Pinheiro Homem, Manoel Indiano da Fonsêca.

Campo Grande - Nereu Pinto Viana.

Uniforme do dia

Para amanhã, dia 10 de fevereiro, a Secretaria Geral da Guerra marcou o 5º uniforme.

Clube Militar

Secretaria - Objetos perdidos - Encontram-se na Secretaria, à disposição dos interessados, vários objetos de uso pessoal, perdidos por ocasião Grito de Carnaval realizado no dia 28 de janeiro último na sede social do Clube Militar.

Departamento recreativo - Bailes de Carnaval - Instruções - Tendo em vista as determinações baixadas pelos Exmos. Snr. Dr. Juiz de Menores e General Chefe de Policia, o Departamento Recreativo do Clube Militar, para os bailes de carnaval que terá lugar na sede social, fará observar as seguintes instruções: 1 - Não será permitido o uso de lança-perfume (inclusive bisnaga plástica): 2 - Não serão permitidas as fantasias de maillot, short e calção de banho, com exceção das fantasias de calças curtas que não atentem contra a moral; 3 - Não será permitido o ingresso de menores de 14 anos, mesmo acompanhados pelos pais ou responsáveis.

Baile infantil 1 - Aos menores de 5 anos é permitido, quando acompanhados, assistir aos festejos, sem deles participar, devendo retirar-se às 18,00 horas, impreterivelmente. 2 - As crianças de 5 a 14 anos, poderão tomar parte nos festejos, desde que acompanhadas pelos pais ou responsáveis. 3 - O salão do 3º andar destina-se aos menores de 5 a 14 anos, e o do 5º andar aos menores de 14 a 18 anos. 4 - Não serão permitidas as fantasias de maillot e biquini. 5 - Não serão permitidos o uso de lança-perfume, bisnaga plástica e a venda de bebida alcoólica.

Obs.: - Serão apreendidos os lança-perfumes e bisnagas plásticas encontrados no recinto do Clube, tanto nos bailes de adultos como no Infantil Assim, a Diretoria do Clube Militar solicita a valiosa colaboração dos sócios nesse sentido, a fim de evitar aborrecimentos.

Departamento desportivo - Aviso - De ordem do Senhor General Presidente, as atividades do Departamento Desportivo nos 4º, 9º 19º andares (Bilhares, Bridge, Gamão, Xadrês, Jogos, e Esgrima) serão suspensas a partir de hoje, dia 9, não funcionando durante os festejos carnavalescos.

Serão retomados no dia 17 do corrente, 6a. feira.

Revista - Convite aos colaboradores O Diretor Tesoureiro da Revista do Clube Militar, convida os Snrs. "Colaboradores" dos números 123, 124 125, 126, 127, 128, 129, 130, 131, 132, 133, 134, 135, 138, 139, 140, que não hajam recebido as quantias correspondentes aos respectivos trabalhos, a comparecerem à sede da referida Revista, a fim de que lhes sejam feitos os pagamentos a que têm direito. Os pagamentos serão efetuados no 7º andar s/703 do Clube Militar, com o Sr. Diretor Tesoureiro da Revista ou o Funcionário Luiz Fernando.

BOLETIM DA DIRETORIA GERAL DO PESSOAL DO EXÉRCITO

GABINETE

Q. G. DO EXERCITO - CAPITAL FEDERAL, 8 DE FEVEREIRO DE 1956

BOLETIM INTERNO N.º 32

Para conhecimento desta Diretoria Geral, Diretorias subordinadas e devida execução, publico o seguinte:

Escola de Aperfeiçoamento de Oficiais

Matricula: Em aditamento ao B.I. de 11 de maio de 1955, é prevista a matricula naquela Escola, no corrente ano, ao cap. de Art. Oscarino Salgado da Silva, do 3.º G. A. Cos.

Adiamento de Matricula: Dos capitães da Arma de Artilharia Floriano Freire de Oliveira, da 3a. Bia. O. Cos.; Luiz Procópio de Souza Pinto Filho, do 8.º R. A. 75 Mon.; Manoel Mesquita de Azevedo, da Es. S. A.; Paulo de Almeida Ribeiro, do 3.º G. A. Cos.; Samuel de Tarso Teixeira Primo, da Es. D. A. Aé.; Waldemar Oswaldo Blanco, do C.P. O. R. de São Paulo; Paulo dos Santos Gonçalves, do 8.º G. A. Cos. M. e Stavro Sava, do 2.º G. A. Cos.

Em consequência, ficam sujeitos às sanções decorrentes das exigências da Lei de Promoções em vigor, os referidos oficiais.

Apresentação de Oficiais

Generais de Brigada R.I. Guilherme de Lara Tuper, por ter sido promovido ao pôsto de General de Brigada, e transferido para a Reserva de 1a. Classe; João do Couto Ramos, por ter sido promovido a General de Brigada e transferido para a Reserva.

Exoneração — Das funções de 1.º Subchefe do Departamento Geral de Administração, o general de Brigada Benjamin Rodrigues Galhardo.

Das funções de Membro da Comissão de Promoções do Exército, o General de Brigada Oswaldo de Araújo Motta.

Nomeação — Por necessidade do serviço: Diretor-Geral de Material Bélico, o general de Divisão Jayme de Almeida, sendo, em consequência, exonerado das funções de Comandante da 4a. Divisão de Infantaria.

Membro da Comissão de Promoções do Exército, o general de Divisão Raphael Danton Garrastazu Teixeira.

Infantaria

Coronéis Orlando Gomes Ramagem, do Q. E. M. A., por ter sido nomeado Subchefe da Casa Militar da Presidência da República; Josém Carlos Campos Christo, do Col. Mil. de Belo Horizonte, por ter sido, por decreto de 1 do corrente, designado para o Colégio Militar de Belo Horizonte, sendo desligado de adido à D. G. S. M., entrando em trânsito, e seguir destino a 9 do corrente, devendo gozar naquele local o restante do trânsito; João Henrique Galoso e Almendra, adido à S. G. M. G., por ter sido desligado da D. G. P. Ruy Santiago, do Q. G. da 4a. RR M., por ter vindo a serviço da Justiça Militar.

Major Ovidio Souto da Silva, do 13.º B. C., por ter sido classificado no 13.º B. C., ter sido desligado de adido à Biblioteca do Exército e entrado em trânsito.

Capitães Dirceu Bittencourt de Sa, do C. E. F., por término de trânsito e aguardar embarque; Armando Patricio, da D. A. E. por ter sido transferido do E. G. C. F., para a D A E; Victor Rodrigues Velho, da Es. T. E., por ter entrado em trânsito; Ademar Marques Curvo, do 2.º B. F., por ter vindo a esta capital em gôzo de licença; Pedro Luiz de Araujo Braga, da Es. M. M., por ter sido exonerado das funções de Instrutor da Es. M. M. e nela permanecer adido como se efetivo fôsse, até a data de sua apresentação na Es. A. O., onde foi matriculado; Jardel da Fonseca Walker, da D. G. M. B., por ter sido nomeado para a D.G. M. B. e desligado desta D. G. P.

1.º tenente Ivan Carapeços, da Es. M. M., por ter sido matriculado na Es. M. M. e ter vindo a Capital Federal em gôzo de trânsito;

2.º tenente Q. A. O. Rafael Costa Pinto, do Pq. C. M. B., por término de trânsito e ter que apresentar-se ao Pq. C. M. B., para onde foi classificado.

Cavalaria

Tenentes-coronéis Miguel Calomino, do 3.º B. C. C, por ter sido transferido para o 3.º B. C. C., conforme Mem. n. 826-D1-A, do Gabinete do ministro; Luiz Carlos de Medeiros Pontes, da Es. A. O., por ter sido classificado no 6.º R. C. e exonerado das funções de Instrutor da Es. A. O.

1.º tenente Felisberto Clós Baptista, da Es. M. M., por ter sido classificado no Esq. Es. Rec. Mec.

Artilharia

Majores Germano Seidl Vidal, do Q. G. da 6a. R. M., por ter sido inspecionado de saúde pela J. C. S., julgado apto, entrado em trânsito, iniciado a 22 e interrompido a 27 de dezembro de 1955, terminando o mesmo a 11 do corrente, e ainda, por aguardar, a partir do término do trânsito, e embarcar no navio Pedro II, previsto para o próximo dia 25, permanecendo adido a Es. C. E. . E.; Ruy de Castro, da Es. C. E. M. E., por ter vindo de Belo Horizonte, por ter sido matriculado na Es. C. E. M. E.; Luiz Eduardo Socrates Baptista, da Es. T. E., por ter regressado de Pouso Alegre.

Capitães Moacyr Coelho, do 2.º R. O. 105, por ter vindo de Itu, por ordem do ministro para cursar a Es. A. O.; Aldo Bessa Cirino, da Es. D. A. Aé. por ter sido liberado pela Es. T. E. e apresentar-se a Es. D. A. Aé.; Xisto Pellini, do Q. S. G., por ter entrado em gôzo de licença para tratamento de saúde.

1.ºs tenentes Evandro José de Macedo, da Es. D. A. Aé., por ter sido matriculado na Es. D. A. Aé.; Haroldo Azevedo da Rosa, da A.M. A.N., por estar em férias e seguir para Rezende: Norival Fernandes de Barros, da D. G. P., por ter entrado em gôzo de dispensa do serviço, a partir de 7 de fevereiro de 1956.

Engenharia

Tenente-coronel Nelson Alves Portilho, do Q. G. da 7a. R. M., por ter vindo de Recife com 15 dias de dispensa do serviço, concedida pelo general cmt. da 7a. R. M.

2.ºs tenentes Roberto Leal de Meirelles, da 5a. Cia. Com., por estar pronto para seguir destino para Curitiba; Claudi Manoel Baeta Braga, da Es. T. E., por ter sido classificado no 2.º Btl. Rod. e entrar em trânsito.

Intendência

Major Oswaldo Pinheiro de Almeida, do E. R. S. 9, por permanecer nesta capital com mais 8 dias

(Continua na 4.ª página)

Futebol em...

(Continuação da 1.ª página)

Assim Barbatana passará para as hostes do América, recebendo, além das luvas, no valor de 50 mil cruzeiros, um ordenado mensal de 4 mil cruzeiros, ou, ainda, um emprego na capital, no valor do ordenado. S.P.

UM MILHAO DE CRUZEIROS, O PASSE DE PAULINHO

BELO HORIZONTE, 8. Conforme noticiamos, Cambom, do Palmeiras paulista, atraído pela fama do atacante Paulinho, do América, verdadeira revelação do futebol mineiro, esteve nesta capital e presenciou, domingo último o prélio Atlético x Democrata. A impressão que teve o emissário paulista foi ótima, imediatamente entrando em entendimentos com o mentor do clube mineiro. Todavia o sr. José Paula afirmou que Paulinho só seria cedido, talvez, quando terminado o terceiro turno do certame.

Agora, em virtude do valor, cada vez aumentado, do meia atleticano, o presidente da equipe de Lourdes declarou que dificilmente sairia Paulinho do plantel do Atlético e para tanto estipulou o seu passe em 1 milhão de cruzeiros. S.P.

EXCURSAO DO SIDERÚRGICA AO INTERIOR PAULISTA

BELO HORZIONTE, 8. Tão, logo termine o 3º turno do campeonato mineiro, os dirigentes do Siderúrgica pretendem excursionar ao interior paulista, onde prelíarão com clubes locais. Além disso pretendem realizar pelejas com os melhores quadros da 2a. Divisão e, talvez, mesmo, com alguns mais fracos, da divisão principal. S.P.

Cinco dias...

(Continuação da 1.ª página)

"Aldebaran II", iatista Joaquim Pádua Soares, também já se encontra no Rio. O mais notável foi que Pádua Soares apesar de ter abandonado a prova na altura de Montevidéu, por fazer água o iate, após voltar para Buenos Aires para constatar a possível avaria, voltou navegando até o Rio sem auxílio dos motores. Gestos como êsse engrandecem o esporte da vela que aliás a cada dia que passa dá uma sadia demonstração de desportividade.

Ouvimos aliás, o comandante do "Aldebaran II" que nos declarou:

"Estávamos navegando normalmente quando foi percebido que de baixo dos paineiros entrava água. A quantidade não ia além de 300 litros e sòmente uma quantidade acima de 4.000 litros poderiam pôr o barco em perigo. Todavia, achei prudente, uma vez que não pude de pronto localizar por onde entrava água, tomar a decisão de abandonar a regata. Em Buenos Aires apesar do iate ter sido içado não foi possível verificar o local da avaria. O certo é que sòmente de um lado, quando o iate orçava é que entrava água. De qualquer maneira estamos todos aqui e nada de grave aconteceu.

NA TIJUCA

Ontem, na Floresta da Tijuca, a Municipalidade carioca ofereceu um churrasco aos iatistas estrangeiros e brasileiros que participaram da IV Buenos Aires-Rio. Em automóveis dos sócios do Iate Clube e em ônibus da Escola Naval, para lá se dirigiram os distintos hóspedes da terra carioca. Num ambiente agradável que a todos encantou pela luxuriante vegetação, transcorreu o churrasco, findo o qual todos regressaram ao Iate Clube.

CARACTERISTICAS DO "ADELINA"

O iate argentino "Adelina" tem as seguintes características: tonelagem, 3.650 quilos; comprimento, 10,85 metros; linha dágua, 8,60 metros; bôca, 2,95 metros; 1,85 de calado e 50 metros quadrados de vela.

O NACIONAL NO TORNEIO INTERNACIONAL DE S. PAULO

MONTEVIDÉU, 8 — O deputado Mendonça Falcão, presidente da Federação Paulista de Futebol, avistou-se esta manhã com dirigentes do Nacional, estudando a possibilidade da participação do campeão uruguaio de 1955 no Torneio Internacional que será levado a efeito em São Paulo, em março próximo, com a presença do Boca Juniors e Independiente, de Buenos Aires. De Fernando Carlos,

Inaugurará...

(Continuação da 1.ª página)

ve constituir uma atração, pois integram as representações dos clubes em aprêço renomados ases do hoquei em patins. Como por exemplo: — Jesus Correia, Vilaverde, Correia dos Santos, no Paço de Arcos e Zé Henriques, Figueiredo, Duarte e Manolo, no Flamengo.

A equipe lusa, cuja temporada no Brasil é patrocinada pela Portuguêsa de Desportos, estreará em nossa capital na noite de 21, rumando em seguida para São Paulo, onde realizará mais sete jogos, tendo como antagonistas as seguintes agremiações: — Clube Paulista de Patinação, Palmeiras, Internacional (Santos), Portuguêsa, C. A. S. P., Salete e Seleção Paulista.

BRILHAM NO URUGUAI os atletas do Flamengo

Em nove provas os rubronegros sòmente não foram campeões em uma: o salto em distância — Fracos os resultados

MONTEVIDÉU, 8 — Com a extraordinária e brilhante atuação dos atlétas brasileiros, que venceram tôdas as provas disputadas até agora, menos uma, realiza-se o certame de atletismo entre o Flamengo, do Rio de Janeiro, e uma equipe selecionada da Confederação Atlética do Uruguai.

São os seguintes os resultados das provas realizadas até agora:

Lançamento de dardo — 1.º) Manuel da Silva (Flamengo), 54,34m; 2.º) Cocaro (Uruaguai), 53,11m; 3.º) Italo da Silva (Fla), 49,41m.

Salto com vara — 1.º) Carlos Moschen (Fla), 3,40m; 2.º) Oloide (Ur.), 3,30m.

100 metros com barreira — 1.º) Joel Rosa da Silva (Fla), 15"2/10; 2.º) Bagmasco (Ur), 15" 3/10.

100 metros rasos — 1.º) Juan Pires Sobrinho (Fla), 10" 7/10; 2.º) Braseiro (Ur), 10" 9/10.

400 metros rasos — 1.º) Armando da Silva (Fla), 50" 7/10; 2.º) Ulisses dos Santos (Fla), 50" 8/10.

800 metros rasos — 1.º) Waldemiro Monteiro (Fla), 1' 56" 3/10; 2.º) Liberato Mendes (Fla), 1' 56" 4/10.

Revezamento 4 x 400 metros — 1.º) Flamengo, 43" 4/10; 2.º) Uruguai, 44".

Salto em altura — 1.º) Hamilton Almeida Luz (Fla), 1,86m; 2.º) Reinaldo Marques (Fla), 1,75m; 3.º) Martin Rick (Ur.), 1,70m.

Salto à distância — 1.º) Fermin Donazar (Ur), 6,69m; 2.º) Geraldo de Oliveira (Fla), 6,41m.

DERROTADO O CAMPEÃO MUNDIAL

Mas, não perdeu o título

BOSTON, 8 — O jovem Larry Boardman causou imensa surprêsa nos meios desportivos, derrotando, por pontos, apesar do nocaute o campeão mundial dos pesos-leves, Wallace "Bud" Smith, à noite passada, no Boston Garden. O título de Smith, porém, não estava em jôgo. E' esta a 31a. vitória de Larry Boardman, em 32 lutas. Apenas Kenny Lane o venceu até hoje. F.P.

NO PARQUE ANTÁRTICA A TAÇA "CIDADE DE S. PAULO"

S. PAULO, 8 — Conforme divulgamos há dias, decidiu a Federação Paulista de Futebol, que a disputa da taça "Cidade de São Paulo", referente a 1954, será realizada nas datas de 18, 22 e 26 do corrente. Podemos adiantar, que, em vista do Estádio Municipal de Pacaembu estar passando por reformas importantes, o certame entre os três primeiros colocados dos campeonatos, será levado a efeito no Parque Antártica, a tradicional praça de esportes, da S. E. Palmeiras. S. P.

EM ATIVIDADE OS RUBRO-NEGROS

Ao contrário do previsto, os rubronegros não treinaram em conjunto na tarde de ontem, no Gávea. De exercícios individuais e batebola constou a prática, da qual participaram todos os profissionais.

O primeiro treino do conjunto foi adiado para sábado, medida tomada pela direção técnica visando evitar maiores desgastes físicos dos jogadores, uma vez que a estréia do quadro no terceiro turno sòmente ocorrerá no dia 19.

TRAÇAIA O CRAQUE DO ANO

RECIFE, 8 — O dianteiro Traçaia, do Sport Clube do Recife que, com sua valiosa colaboração, muito ajudou à conquista do título de 1955, foi escolhido em um concurso, como o craque do ano, recebendo o seu nome, nas urnas, 34.616 votos. Os demais colocados no dito concurso, foram os seguintes, com as respectivas votações:

1º - Traçaia (Sport) - 34.616 votos; 2º - Jorginho (Náutico) - 22.506 votos; 3º - Hamilton (Náutico) - 19.787 votos; 4º - Soca (Santa Cruz) - 19.438 votos; 5º - Wassil (Santa Cruz) - 5.898 votos; 6º - Pedro Matos (Santa Cruz) - 5.651 votos. S. P.

Pelos Clubes e Entidades

Visitou, ontem, a C.B.D. o desportista P. Cabello Gibbs, secretário Geral da Federação Venezuelana, o qual convidou a seleção brasileira, no seu regresso do México, para disputar uma partida amistosa em Caracas. Nesta cidade, em dezembro do corrente ano, terá lugar o Campeonato Sul-Americano de Amadores.

* * *

A C.B.D. recebeu comunicação da Federação da Tcheco-Eslováquia que o jôgo que as suas seleções, disputarão em Praga, no corrente ano, poderá ser apitado pelo juiz austríaco Mayer ou pelo húngaro Harangozo.

A entidade celética respondeu que a escolha do árbitro fica a critério da federação local.

* * *

O Olaria levará a efeito uma excursão em cidades do interior. A estréia está marcada para o dia 18 do corrente, quando o clube da rua Bariri enfrentará o Estrêla do Norte de Ibiporan e no dia 19, o Andiaraense, de Andirá, no Paraná; em seguida passará a atuar em São Paulo, a fim de saldar os seguintes compromissos:

— 22 em Martinópolis contra a Associação Martinolopense; 25 em Presidente Wenceslau contra a A. A. Wenceslauense; 26, na mesma localidade, contra o E. C. Corintians; a 28 em Santo Anastacio contra o Fada F. C.; a 1 de março em Presidente Bernardes contra a A. A. Bernardiense; a 4 em Osvaldo Cruz contra a A. A. Osvaldo Cruz; a 11 em Andradina contra o clube do mesmo nome; a 13 em Muritinga contra o clube que tem o nome dessa cidade; a 15 em Guaraçaí contra o C. R. Flamengo; a 17 em Valparaiso contra o Valparaiso F. C.; e a 18 em Guararapes contra a A. A. Brasil.

ARTE E HISTÓRIA DO JOALHEIRO

CAPÍTULO X
EM ANÉIS

Portadores de anéis e correias!
Rogai para tomardes as dores,
para direito me tornar,
Em vão minha falta mencionais;
escrevo como outros o fazem,
no Sunium patomar.

W. S. Landor.

Anéis sempre despertaram um interêsse extraordinário, pois que representam símbolos do noivado e casamento, de pompa e poder eclesiástico e de soberania dos Reis. São sempre mencionados da Bíblia e, realmente, desenvolveram importante papel em lendas orientais e escandinavas.

O anel dourado dos Nibelungen, que estava no fundo Reno, trouxe a Goetterdaemmerung final e queda dos antigos deuses. No Egito, o anel escaravelho, um emblema do sol e da imoralidade, foi como amuleto e prometeu longos anos de vida ao portador. As mulheres freqüentemente usaram um anel gravado com a figura do gato sacro. Na história e lenda, um anel presenteado, a um amigo foi muitas vêzes um meio de ajuda enviada a tempo de evitar perigo e dificuldades. Representou um compromisso e quando foi devolvido o doador sabia o que fazer; assim, o famoso sardonix cameo, com um retrato da Grande Rainha, presenteado por Elizabeth ao Duque of Essex como promessa de socorro em tempos difíceis, tem uma das histórias mais trágicas do mundo. Inimigos surgiram entre êle e Elizabeth e êle foi condenado à morte. Êle esforçou-se para devolver o anel à Rainha, mas Lady Nottingham interceptou o pedido e o infeliz Essex foi à morte. Elizabeth — assim se supõe — jamais se recobrou da tragédia.

O anel de pedra de sapo, usado em tempos medievais, era um meio profilático que protegeu crianças e suas mães do mal; imergidos nágua, disseram que o lquido curava algumas doenças. Além disso, estas pedras de sapo — assim se diz — transpiraram e mudaram a côr quando usadas por uma pessoa que tinha sido envenenada. O "sapo" era simulado, sendo apenas peças redondas e ôsso marrom, engastado num anel prateado. Os fracos contornos de um sapo — os quais, em tempos medievais, foram muito apreciados como preventivos de perigos — eram artificialmente produzidos. Sabemos que anéis foram primeiramente usados, não para adornar a pessoa, mas como encantos, talismãs ou para atestar a possível presença de veneno em alimentos ou bebidas. Parece que foram considerados uma espécie de seguro de vida primitivo. Assim, a turquiose foi altamente estimada, porque se supunha que tornasse pálida quando o portador não estava bem. Shylock, lembramo-nos, declarou que não perderia seu anel turquiose "por uma selva de macacos".

NOMES CABALÍSTICOS

Muitos anéis medievais tinham nomes cabalísticos e estranhos, palavras ininteligíveis eram gravadas, que exaltaram seu valor e potência. A inscrição mais popular (e eficiente) num anel medieval foi a dos nomes dos Três Reis do Oeste, um encanto poderoso contra os perigos durante uma viagem ou morte violenta.

Os patriarcas romanos eram grandes amantes de anéis, provàvelmente porque marcavam bom nascimento e família, porque nenhum escravo ou homem liberto poderia ostentar tais coisas, se enfeitadas com ouro. Ademais, no reino dos imperadores posteriores, o portador de um anel dourado não tinha sòmente que ser de nascimento patriarca, mas possuir propriedade de, no mínimo, quatro mil libras de dinheiro moderno. E' uma idéia que poderia ser empregada pelos pelos conselheiros da Fazenda Pública. Contaram-nos que os escravos e homem libertos contornavam esta lei, cobrindo sua prata e anéis de ferro com folhagem de ouro. Tais anéis eram freqüentemente feitos na forma de cobras, ou répteis co ma cabeça de uma divindade egípcia.

No início da renascença o anel tornou-se um objeto de adôrno, mais do que pròpriamente um talismã. Eram abundantemente usados, sendo que Henry VIII da Inglaterra não possuia menos do que duzentos e trinta e quatro anéis. Anéis não cobriram sòmente cada dedo da mão, incluindo o polegar, mas eram tão grandes que luvas tinham que ser cortadas — conforme se pode ver em retratos e quadros feitos naquela época — de modo que as jóias ficassem visíveis ao espectador casual. Também foram usados costurados a um chapéu de homem e mesmo suspensos numa corda fina em tôrno pescoço. No último caso, eram geralmente anéis de noivado. As alianças ou anéis duplos eram muito apreciados para êste propósito e eram freqüentemente embelezados com duas mãos entrelaçadas. Anéis de matrimônio judaicos, do período de renascença, são enriquecidos com belos esmaltes e têm como ornamentos o modêlo de uma casa com telhado bifurcado e colunas esmaltadas, com janelas e galos de tempo movíveis, com uma inscrição em hebraíco, com o moto "Boa Estrêla". Êstes anéis foram sòmente usados na cerimônia na sinagoga e foram, posteriormente, preservados pela família.

NA RENASCENÇA

Um discutido romance paira sôbre os anéis com veneno, da Renascença. Naqueles tempos turbulentos e trágicos, era possível que um anfitrião apertasse a mão de seu convidado e êste fôsse um homem morto dentro em breve. O anel de César Bórgia ainda existe, tendo uma pequena abertura movediça, sendo o pequeno receptáculo atrás dela o lugar para um veneno mortal. Tais peças estranhas da joalheria eram conhecidas pelos romanos: o imperador Heliogobalo, por exemplo, usava habitualmente um anel dêste tipo, embora para seu uso em casos extremos.

Os anéis simbólicos de Reis e Rainhas, feitos para serem usados sòmente na respectiva coroação, são, em alguns casos, expansivos, de modo que podem adaptar-se a qualquer dedo real grosso ou fino. O anel de Carlos I, consistindo em um rubi achatado no qual está gravada uma cruz de São Jorge, o engaste com diamantes, é um caso excepcional. O anel não é usado em coroações reais e guardado em Edinburgo. As Ordens Militares, tais como os Cavaleiros Templars e os Cavalheiros de São João, tinham seus anéis próprios. Um anel militar sinistro foi o anel do polegar, cortado de pedra nefrítica e enfeitado com rubis e arame dourado, que foi usado para proteger dedos em a arte de atirar flechas. Serviu também como apoio para a corda do arco quando usado para condenar ou estrangular pessoas.

SIGNIFICADOS

Desde tempos primitivos o anel tem sido uma marca especial de honra e, em dias medievais, foram usados na igreja para traduzir o grau do portador. Até hoje, bispos franceses usam aquêle "anneau d'ametiste", que Anatole France imortalizou numa novela de modernas maneiras francesas. Os grandes príncipes da Igreja Romana apresentam anéis oficiais de pedras purpúreas ou azuis.

O anel de luto foi usado até tempos vitorianos; a importância de £ 100 "para comprar um anel" foi muitas vêzes deixada a amigos, por testamento. Naqueles anéis do século XVII havia um desenho desagradável de uma pequena cabeça ou algumas vêzes o engaste era de cristal na forma de um esquife, cuja abertura é movediça. Anéis desta espécie eram dados em funerais no século XVII e naquele de Samuel Papys, mais do que cento e trinta anéis foram dados a amigos e parentes como peça de ostentação que teria muito agradado ao cronista imortal. O século XVIII foi, sob alguns respeitos, incuràvelmente sentimental, de maneira que o cabelo do morto tornou-se o material com o qual trabalhar. Às vêzes, uma urna funerária, ajudada por finas pinturas em miniatura; mais tarde, as iniciais do morto eram adicionadas e uma data gravada no anel.

De caráter mais amavel são anéis de noivado, especialmente aquêles da variedade "posy". Êstes têm algumas inscrições fora da arte tais como "The love is true that YOU", ou "Let us love-like turtle dove" e outros expressando outros sentimentos. Portanto, "ama-me" pode ser escrito num anel com lápis lazuli, opal, verde, antigo, esmeralda, marcasita e esmeralda. Tal anel possuiria mais atração emocional do que estética.

O anel de enfeite foi uma vez um grande favorito e seu simbolismo não está absolutamente fora de moda. Nos seculos XIV e XV, o anel de enfeite continha um moto, linha ou sentimento, gravado na parte externa. Amantes, porém, posteriormente julgaram mais adequado para as palavras serem cortadas dentro do círculo. Na grande cena de Hamlet, o príncipe diz: "E' isto um prólogo ou o ramalhete de um anel?". Muitas fantasias eram deliciosamente encantadoras no caráter e sentimento e, por necessidade tinham de ser pequenas. Um pouco similar em idéia são anéis engastados com jóias diferentes, os quais ou pela letra inicial ou formando um anagrama ou pelo significado interior da pedra, realizando um desejo ou pensamento. Jóias especiais são associadas com especiais virtudes, meses, nomes e estrêlas.

No fim do século XVII estava na alta moda um anel com um engaste formado por um ramalhete, um bouquê de flôres ou um vaso contendo flôres. Estas eram formadas por jóias coloridas ou esmaltadas e, às vêzes, uns dizeres eram gravados na parte interna, tais como "Dificuldade adoça alegria". Tais anéis eram usados em noivados ou casamento, sendo exclusivamente inglêses.

Com o meio e fim do século XVII veio a voga da marquise, anel de marquise, com seu largo octogonal de vidro azul em outro, circundado com diamantes e engastado com um singular diamante ou pasta. Desde aquêle período também datam os encantadores anéis Wedwood cameu, geralmente circundados com pequenas pérolas. O anel tornou-se agora um ornamento algo grande e ostensivo. No presente século há uma espécie de revivência das formas mais simples e belas de anéis e sua popularidade em tôdas as classes e períodos da vida jamais tem sido maior.

F I M.

Vamos falar de mulheres?...

JOSÉ ALVARO

RUTH AMARAL, vencedora do concurso de fantasias do baile do Municipal do ano passado, não concorrerá êste ano. Irá para Punta del Este exibir sua fantasia laureada durante as apresentações do "show" de Carlos Machado, "Un Saludo Carioca".

Ruth Amaral

* * *

Algumas fotografias recentemente publicadas evidenciam que ROZINHA SERZEDELO MACHADO, além de ter "glamour", possui também um físico digno dos mais entusiasmados "fiufius"...

Rosinha Serzedelo Machado

* * *

THAIS DE CARVALHO fêz também muito sucesso em Guarujá, neste último fim-de-semana.

* * *

Anuncia-se que GINA LOLLOBRIGIDA virá ao Rio em meiados dêste ano para assistir à "avant-première" beneficente de seu filme "La Donna Piu Bella del Mondo". Aguardemos, com confiança.

* * *

TENLEY ALBRIGHT, patinadora americana de 20 anos, é beijada por sua mãe, logo após ter conquistado mais uma medalha de ouro para os Estados Unidos, nos Jogos Olímpicos de Inverno de Cortina D'Ampezzo, na Itália.

Tenley Albright

MARIA HENRIQUETA CARRARA, representante paraense ao recente concurso de "Miss Cinelândia", declarou à imprensa de Belém que, embora desclassificada, recebera convite para participar do filme "Colégio de Brôtos", da Atlântida. Curioso é que êsse filme está para ser feito já há bastante tempo e as estrêlas e estrelinhas convidadas para nele tomar parte já chegam a uma centena...

* * *

Acaba de sair o livro de poesia "Da Posse Prematura", de YONE DE SÁ MOTTA, edição da "Revista Branca". Trata-se do segundo livro da jovem poetisa: o primeiro foi "Silêncio de Sino" (1955).

* * *

VANIA VELOSO BORGES foi passar o Carnaval em Casabranca, no interior de São Paulo.

* * *

A focalizada em "Da Cabeça aos Pés" de domingo próximo será a sempre simpática MARIA HELENA PRADO MENEZES.

* * *

Esta é a cantora MIMI BENZELL, do Metropolitan Ópera de Nova York, continua em atrito judicial com o famoso teatro. É que Miss Benzell está se exibindo em "night-clubs", quando faz questão de frizar a sua condição de "Met Star", ao passo que o Metropolitan não está gostando desta publicidade.

Mimi Benzell

Tome Nota

● Em março, a Colúmbia pleto do filme "Ama-me ou eo da fabulosa Marlene Dietrich reunindo "Lili Marlene"

de Hans Leip e Nobert Schultze, e "Peter", de Hollander e Nelson.

● O veterano ator Jaime Costa assinou contrato para

fazer uma temporada na TV-Tupi de São Paulo.

● O "score" musical completo do filme "Ama-se ou Esquece-me" (Love Me or Leave Me), que está sendo estreado hoje nesta capital, é o seguinte: "It All Depends on You", "You Made Me Love You", Stay on the Right Side, Sister", "Mean to Me", "Everybody Loves My Baby", "Sam, the Old Accordion Man", "Shaking the Blues Away", "Ten Cents a Dance", "I'll Never Stop Loving You" "Never Look Back", "At Sundown" e "Love Me or Leave Me". Tôdas estas músicas são cantadas por Doris Day.

● Parece que a Metro Goldwyn Mayer deixou de exibir filmes (em segunda exibição) nos cinemas de Luiz Severiano Ribeiro. Pelo menos, cinemas de outros circuitos estão apresentando complementos da marca do Leão.

● O cronista Henrique Pongetti terminou uma comédia, escrita especialmente para Maria Della Costa.

● A cantora Carmélia Alves recebeu proposta para fazer uma pequena temporada em Punta del Este. Está estudando.

UM DISCO POR DIA

Raul Moreno

"MARCHA DO GOLPE", de Antônio Almeida e Zé Tinoco, e "GABRIELA", marcha de Antônio Almeida e Alberto Ribeiro; disco Todamérica (3.385), na interpretação de Raul Moreno com orquestra.

O lado A é uma marchinha agradável, bem carnavalesca e explorando, com esperteza e sem excessos, um tema de evidente atualidade política. A letra, realmente, está bem feita.

O lado B, ao contrário, tem uma letra grosseira, de muito mau gôsto, desajudada ainda pela música.

Disco regular.

O ladrão mais hábil que a América jamais conheceu

Irma GOLD

O encarceramento de um motorista embriagado acaba de permitir à polícia de Baltimore a prisão de um personagem pouco banal o qual cada um acreditava exercer uma profissão honrosa, mas que, na realidade, segundo suas próprias declarações, vivia, desde uns 37 anos, principalmente de furto.

Por ter provocado um acidente, Stefan Collins, agente de seguros, com 63 anos de idade, foi prêso por um policial de Baltimore, que constatou — antes mesmo do clássico exame de sangue — que o motorista estava muito embriagado.

"VOCÊS SÃO TODOS UNS GAROTOS!"

Collins foi pôsto numa cela aguardando ficar sóbrio e interrogado no dia seguinte pela manhã. Ali já se encontravam três individuos, discutindo seus méritos profissionais reciprocos, cada qual se vangloriando de suas próprias proezas e diminuindo as dos demais. Todos se gabavam de ter podido iludir a polícia durante tantos meses até anos antes de serem presos.

— "Vocês são todos garotos em comparação comigo" — declarou subitamente o recém-chegado ainda sob o impacto do álcool — "eu sou o ladrão mais hábil que a América jamais conheceu, pois que, em 37 anos a polícia não prendeu nem uma única vez".

— "Mas êles te agarraram hoje!", replicou um dos três ladrões.

— "Sim, mas não por isso. Por um acidente de automóvel. Êles vão me soltar amanhã".

E, cada vez mais eloqüente, contou que havendo estado na guerra de 1918, uma vez desmobilizado teve a idéia — uma vez que encontrou dificuldade de obter emprêgo — de viver do roubo, não pulando muros ou violando caixas-fortes do Banco Federal mas efetuando proezas miúdas; embolsar tudo aquilo que lhe caisse nas mãos: talheres, cinzeiros, copos nos bares e restaurantes, livros, vazos, bibelôs das salas de espera, brinquedos e roupinhas de criança nos parques e outras coisas.

Quis a desgraça de Collins que um de seus companheiros de cela fôsse um policial disfarçado colocado lá, precisamente, para fazer falarem seus companheiros.

No dia imediato, depois de ter sido condenado a uma multa e a 24 horas de prisão por haver guiado em estado de embriaguês, rogaram-lhe dar igualmente alguns dados precisos sôbre sua estranha vida dupla. E uma inquirição minuciosa efetuada em seu domicílio permitiu descobrir todo um estoque de objetos provenientes de suas "proezas" e que não deixavam dúvida alguma acêrca da veracidade de suas palavras.

Collins acabou por confessar que levava, efetivamente, essa dupla vida desde a idade de 26 anos. Certamente, êle era, quanto a aparência, agente de seguro, profissão que lhe rendia pouco, mas permitia em compensação, penetrar em tôda parte. E, enquanto êle esperava — freqüentemente no escritório mesmo da pessoa procurada — embolsava alguns objetos, nunca objeto de valor, a fim de não se fazer notar. Mas lápis, livros, bibelôs, mata-borrões, cinzeiros, pedaços de sabão, escovas ou toalhas nos toaletes, etc. Desaparafusava, além disso, os interruptores de eletricidade e de campainha, as ampolas e até mesmo as maçanetas das portas!...

DEZENAS DE MILHARES DE CRUZEIROS POR MÊS

Graças a uma grande destreza, cada vez mais aperfeiçoada, êle fazia tais objetos desaparecerem em seus bolsos ou em sua carteira.

Uma vez por mês êle os enviava em seu carro e os vendia a receptadores que conhecia, tanto em Baltimoré quanto em Nova York e em outras cidades.

Tão incrível quanto isso possa parecer, êsse... trabalho rendia-lhe várias dezenas de milhares de cruzeiros por mês, enquanto que êle não ganhava quase nada como agente de seguro, onde, como êle próprio explicava, a concorrncia se tornava cada vez maior!...

Collins roubava até mesmo nas casas de seus amigos e — mais raramente ,porquanto era mais perigoso — nas lojas de comerciantes. Êle contou, vaidosamente, que furtara um de seus vizinhos e companheiros de bridge: um policial. Tinha êsse notado o desaparecimento de certos objetos e falara mesmo dêles a Collins mas atribuia o desaparecimento a tê-los perdido ou a indelicadeza de sua empregada doméstica, a quem êle havia repreendido por diversas vêzes. Collins é viúvo e afirma que sua espôsa morta há alguns anos, estava perfeitamente a par de sua "paixão" e a aprovava com a condição de que êle jamais fôsse prêso!

— "A gente ganha a vida como pode" — dizia-lhe ela — "uns furtam cinzeiros, outros o país ou as economias".

— "Espero que uma vez pôsto em liberdade (o que não se verificará antes de 3 ou mesmo 5 anos) você não mais recomeçará a roubar?", disse o juiz ao velho ladrão.

— "O que V. Exa. quererá que eu faça?" — respondeu Collins filosofando — "Os seguros não rendem nada e eu não possuo nenhuma outra profissão. Será preciso, é lógico, que eu viva de alguma coisa".

O "PROFESSOR"

FLAGRANTES
de J. J. & J.

ANTIGAMENTE ERA ASSIM

O carnaval se aproxima e o flagrante torna-se dos mais oportunos. A fotografia foi tirada por Bueno Filho, na casa de Coelho Netto, durante uma reportagem que fêz para "A Noite", em companhia do deputado Prado Kelly, então repórter daquele vespertino. (O Correio andava fechado e o nosso velho Bueno defendia-se com uns biscates por fora).

A mocinha fantasiada é Violeta Coelho Netto, filha do grande escritor, cantora de excelentes recursos e espôsa do atual presidente do Fluminense, o sr. Jorge Amaro de Freitas. A única coisa impossível de identificar é a fantasia, misto de cigana, espanhol e dama antiga...

SOCIALISMO E JANISMO

Política no Brasil é uma coisa engraçadíssima. Ainda agora lavra séria crise na seção paulista do Partido Socialista, aliás a mais importante do grêmio. Estão ameaçados de expulsão três velhos militantes: o deputado Cid Franco, o vereador Freitas Nobre e o dirigente Febus Gikovate. Motivo? Os três encabeçaram uma chapa que concorreu às eleições internas do partido pugnando pelo retôrno aos ideais socialistas. A maioria ocasional, entretanto, é antes de tudo janista, e achou desafôro essa idéia de alguém querer fazer socialismo num partido socialista.

O resultado é que o trio está prestes a ser expulso do partido...

O GENERAL MAURELL NA CAIXA ECONÔMICA

O general Maurell Filho visitou o Gabinete de Investigações e Perícias da Caixa Econômica, cujo técnico, dr. Dupont, foi, há tempos, um dos peritos que examinaram a carta Brandi naquele gabinete.

CARNAVAL E POLICIAMENTO

O carnaval dêste ano, talvez por influência do estado de sítio, promete transformar-se numa espécie de manobra militar de envergadura, para a qual já foram convocados trinta mil homens! É o que nos anuncia o chefe de Polícia, com uma ponta de indisfarçável ufanismo pelo estabelecimento dêste recorde que dificilmente virá a ser superado.

Calculando-se o número atuante dos foliões cariocas em 100.000, concluí-se que cada bloco de dez carnavalescos contará com a escolta severa e incômoda de um cidadão fardado, coisa que certamente contribuirá para incrementar bastante o carnaval de rua, já tão agonizantezinho. Um autêntico policiamento de homem para homem, a base dos mais sadios princípios defendidos por Flávio Costa...

Depois não venham reclamar se algum jornalista americano afirmar nos "States", em caixa alta, que a fantasia predileta do carioca, em 56, foi a de granadeiro...

250

O locutor do jornal falado da Paramount, ora em exibição no cinema Astória, narrando as comemorações realizadas em Paris para celebrar os duzentos e cinqüenta anos de nascimento de Benjamin Franklin, viu-se repentinamente às voltas com o têrmo exato para conceituar a data. Ao invés de sair pela tangente, falando em "dois séculos e meio, etc., etc." ou então como êste Jota procedeu, duas linhas acima, vacilou e saiu-se mesmo com um "comemorando o 250 aniversário"...

Não é qualquer um que espicha êsse cabuloso "ducentésimo quinqüagésimo" de pronto, mas convenhamos que o rapaz trabalhou mal e cometeu uma gafe que fere o ouvido do cinema inteiro. Pior que ela só êsse abacaxi-gigante que atende pelo nome de "Ligas Encarnadas". Nem com um Tom & Jerry de aperitivo aceita-se o desperdício de dez cruzeiros...

O BAR DO TURQUINHO

Em Pôrto Alegre, segundo informa aos Jotas o comentarista esportivo Noli Coutinho, há um lugar, denominado o "Bar do Turquinho" (tipo cabaret), que tem à sua entrada a seguinte tabela de preços para ingressos: "Homem: 30 cruzeiros — Mulher: 20 cruzeiros — Meio homem: 15 cruzeiros"...

Escola de Édipo

PALAVRAS CRUZADAS

PROBLEMA N.º 146
Cafreitas — (Rio)

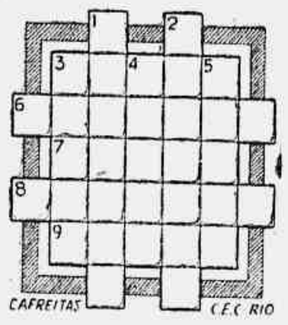

HORIZONTAIS:

3 — Límpida.
6 — Linguagem obscura.
7 — Coragem.
8 — Sábio; insigne.
9 — Silvo.

VERTICAIS:

1 — Astro que gira em volta do Sol, de que recebe a luz.
2 — Caminho ou atalho determinado.
3 — Labareda.
4 — O mesmo que aricuri.
5 — Aceito; sigo.

DICIONÁRIOS — Nesta seção são adotados os seguintes léxicos: Pequeno Dicionário Brasileiro da Língua Portuguêsa (G. Barroso-H. Lima), Monossilábicos de Casanovas e Japyassu e Vocabulário Antroponímico de Lidaci.

COLABORAÇÕES — Aceitamos colaborações de fácil solução rigorosamente baseadas nos léxicos adotados nesta seção.

CORRESPONDÊNCIA — Tôda correspondência para esta seção deve ser enviada a: DINALDO ALECRIM — Redação do Correio da Manhã — Av. Gomes Freire, 471 — 3.º andar — Rio.

SOLUÇÕES DO NÚMERO ANTERIOR

PROBLEMA N.º 145 — **Horizontais:** Rum. Farol. Abada. Lumen. Ancla. Balar. Mar. **Verticais:** Taramelar. Rabunam. Modelar. Falar. Lanar.

Xadrez

O PROBLEMA DE HOJE
(de D. Hjelle)

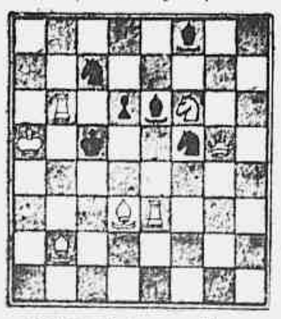

Pretas: 6 peças. Brancas: 7 peças. As brancas jogam e dão mate em dois lances.

A resposta, amanhã.

* * *

A SOLUÇÃO DE ONTEM

1, D-5T, qualquer; 2, D ou C: mate.

BANCO DO BRASIL — Instituto Santa Roza

(Ensino direto e por correspondência)

Mantemos turmas em funcionamento para alunos que já tenham base, pela manhã e à noite. Iniciaremos novas turmas em 15 dêste mês, pela manhã, à tarde e à noite. Orientação direta do Prof. Santa Roza e professôres especializados. Assistam a aulas sem compromisso. Rua Ramalho Ortigão, 30 — 2.º e 3.º andares. 58403

VESTIBULAR

FACULDADE DE SERVIÇO SOCIAL DO RIO DE JANEIRO

Reconhecida pelo decreto n.º 38.305 de 14 de Dezembro de 1955.

CURSO DE PREPARAÇÃO

Inscrições ABERTAS

Rua do México, n.º 11 — Sobreloja — Telefone: 22-6649 sob a direção da educadora D. THEREZITA PÔRTO DA SILVEIRA. 63045

Cursos de Secretariado da Fundação Getúlio Vargas

CURSO PRÁTICO: Aulas pela manhã ou à noite.
MENSALIDADES: Cr$ 100,00
CURSO DE APERFEIÇOAMENTO: Aulas pela manhã, das 8h 50 às 10h 30. — MENSALIDADES: Cr$ 150,00.
Ensino intensivo em 5 meses.
INFORMAÇÕES: Secretaria Geral dos Cursos — Edifício Darke de Mattos — Avenida Treze de Maio, 23 - 12.º andar. Telefones 22-3159 e 52-0258. 58169

CURSOS GINASIAL, BÁSICO E TÉCNICO

INSTITUTO SANTA ROZA

INSCRIÇÕES ABERTAS

Ginasial pela manhã e à tarde. Básico pela manhã e à noite e Técnico pela manhã e à noite. Mensalidades módicas. Orientação direta do Prof. Santa Roza. — Rua Ramalho Ortigão, 30, 2.º e 3.º andares — Fone: 43-0325. 58427

CURSO DE DESENHO ESPECIALIZADO EM PROPAGANDA (DA FUNDAÇÃO GETÚLIO VARGAS)

ANUIDADE: Cr$ 2.400,00, em 8 pagamentos de Cr$ 300,00.
EXAMES DE SELEÇÃO: — Dias 21, 22 e 23 de fevereiro. Estão isentos de provas os candidatos que foram promovidos ao segundo ano das Escolas de Engenharia, Arquitetura, Belas Artes ou de Cursos equivalentes.
INFORMAÇÕES E INSCRIÇÕES: — Secretaria Geral dos Cursos — Edifício Darke de Mattos — Avenida Treze de Maio, 23 — 12.º andar (das 12 às 18 horas — Telefones: 22-3159 e 52-0258. 58168

CENTRO TAQUIGRÁFICO BRASILEIRO

PRAÇA FLORIANO, 55 — 11.º ANDAR — (CINELÂNDIA) — TELEFONES: 52-2972 — 52-0618 E 22-9277

Diretor: — PROF. PAULO GONÇALVES

CURSOS ESPECIALIZADOS DE:

TAQUIGRAFIA — Atende alunos (aprendizado) em qualquer dia e hora e mantém turmas de aperfeiçoamento, para qualquer sistema, nas velocidades de 20 até 140 palavras por minuto.
DACTILOGRAFIA — Curso completo, em máquinas novas.
SECRETARIADO EM 10 MESES — Excelente curso para moças e rapazes que desejem adquirir conhecimentos práticos, para o exercício da função em ótimos empregos indicados pelo próprio Centro. MATÉRIAS: — Português — Taquigrafia — Matemática — Dactilografia e Escrituração Mercantil.
ESTENODACTILOGRAFO — Preparo completo do bom estenógrafo, com o conjunto de matérias básicas: — Português — Taquigrafia e Dactilografia.
TAQUIGRAFIA EM INGLÊS — Adaptação do "Leite Alves" para alunos que conheçam o método em português.
INGLÊS — Para qualquer fim (Professor: inglês nato).

—:-:—

Os professôres especializados, DRS. EUVALDO PEIXOTO, JOSÉ PEIXOTO FILHO, LAURA PORTO, ALCANTARA NOGUEIRA, LUIZ SIMÕES DE JESUS, SERGIO MARIANO, NILO FERNANDES, ANTONIO DAMASO, CECIL BORER e vários assistentes zelosos e dedicados, sob a direção geral do PROF. PAULO GONÇALVES, integram o seleto corpo docente do CENTRO TAQUIGRAFICO BRASILEIRO

Há 20 anos preparamos taquigrafos, encaminhando-os às melhores colocações no comércio e nas casas legislativas do Brasil. 53157 71

ENSINO

ESCOLA NACIONAL DE CIENCIAS ESTATISTICAS

Exames vestibulares

Serão realizadas as provas dos exames vestibulares, na seguinte ordem: dia 24 de fevereiro, às 8 horas, prova escrita de Desenho; dia 25 d fevereiro, às 8 horas, prova escrita de Inglês; dia 27 de fevereiro, às 8 horas, prova escrita de Português; dia 29 de feveriro, às 8 horas, prova escrita de Matemática (Algebra Elementar, Geometria, Trigonometria e Geometria Analitica), às 14 horas, prova oral da mesma cadeira.

Exames de 2a. época — Serão realizadas as provas de 2a. época, de acôrdo com o horário abaixo discriminado:

1º ano: dia 17 de fevereiro, prova de Estatística Descritiva, às 17 horas, escrita, às 19 horas, oral; dia 20 de fevereiro, prova de Análise Matemática, às 18 horas, escrita e oral; dia 21 de fevereiro, prova de Complementos de Matemática, às 18 horas, escrita e oral: dia 24 de fevereiro, prova de Direito Administrativo, às 17 horas, escrita, às 19 horas, oral; dia 25 de fevereiro, prova de Cálculo de Probabilidades, às 14 horas, escrita, às 18 horas, oral; dia 29 de fevereiro, prova de Teoria da Medida, às 8 horas, escrita, às 19 horas, oral.

2º ano — dia 18 de fevereiro, prova de Análise Estatística — às 14 horas, escrita, às 18 horas, oral; dia 20 de fevereiro, prova de Análise Superior — às 14 horas, escrita, às 18 horas, oral; dia 23 de fevereiro, prova de Cálculo de Diferenças Finitas — às 14 horas, escrita, às 18 horas, oral; dia 25 de fevereiro, prova de Probabilidades Estatísticas — às 14 horas, escrita, às 18 horas, oral: dia 27 de fevereiro, prova de Algebra de Martizes e Funções Ortogonais — às 14 horas, escrita, às 18 horas, oral: dia 29 de fevereiro, prova de Teoria da Medida — às 14 horas, escrita, às 18 horas, oral.

3º ano — dia 16 de fevereiro, prova de Estatísticas Culturais — às 14 horas, escrita, às 18 horas, oral; dia 18 de fevereiro, prova de Econometria — às 14 horas, escrita, às 18 horas, oral; dia 20 de fevereiro, prova de Planejamento Experimental — às 14 horas, escrita, às 18 horas, oral; dia 25 de fevereiro, prova de Estatísticas Demográficas — às 14 horas, escrita, às 18 horas, oral; dia 28 de fevereiro, prova de Inferência Estatística — às 14 horas, escrita, às 18 horas, oral; dia 29 de fevereiro, prova de Análise das Séries Temporais — às 14 horas, escrita, às 18 horas, oral.

INSTITUTO DE EDUCAÇÃO

Despachos do diretor — Neyde G. de Souza, Neyse Martins, Nice A. Ferreira, Ninon da Silva Lourdes, Norma do A. P. Moraes, Naelinda Arruda da Silva, Neyde da Costa, Nelly A. Nornaud, Rachel R. Constantino, Regina M. C. Albuquerque, Rosaly M. B. Pragana, Rosany N. Maia, Silvia Maria S. Pifano, Marly A. Morado, Adeonir Machado, Anna Maria Christensen, Arselina Mendes, Beatriz Brown, Bertha Rosa Rezende de Oliveira, Clarice Maria Derizans, Clara Hermínia Reis Raso, Carmen Moreira Corrêa, Cândida Maria Ewbank Tamborim, Clidna Thereza, Déa Barros Costa, Denise Maria Araújo Boamorte, Edir Lourenço de Brito, Edna Lambert da Silva, Edy Maria de Oliveira, Edy Pestana de Aguiar, Eloá Pimenta Pereira, Elza Josef, Elza Maria Lunas de Mello Massa, Emília Cavalière, Francisca Panaro, Fernanda Eulália dos Santos Vaz, Geny Lemos, Helena Martha Durão Barbosa, Hilda Rodrigues, Izaura Jacques Ourique Engel, Izilda Perilli Graça, Ivone Pereira, Iedda Lima Pereira, Ilna de Almeida, Jeanne Teixeira Fonsêca, Joalice Goulart Gil, Josane Barbosa Mendonça, Judith Wendel, Lygia de Vasconcellos Vilela, Luzia de Andrade Monteiro, Lia Dias Coutinho, Leonilda Pinto da Costa, Lyze Mora Freitas, Lenita Leal Montenegro, Lucy Moreira Mattos, Maria Luiza da Conceição Fernandes, Maria Luiza do Nascimento, Mariana Pereira Chaves, cimento, Mariana Pereira Chaves, Marly Rodrigues Alves, Marly Guimarães de Souza, Mariy Beakline, Maria Thereza da Silva Stranger, Marília P. de Andrade, Marijalma P. Fonsêca, Maria de L. Barbosa, Maria da Glória S. Villar, Maria da Glória Pereira Lima (última chamada) — compareçam dia 9, quinta-feira, às 14 horas, para a vista de prova.

Inclusão na escala de licença — prêmio de acôrdo com o art. 8º do decreto 10.150 de janeiro de 1950, aprovada pelo sr. secretário geral de Educação e Cultura, em 30 de janeiro de 1956.

Hilda Flores de Queiroz — Inspetor de alunos cl. "G", matricula 48.609 — Período que serviu de base à concessão da licença: de se à concessão da licença: de 14-12-47 a 11-12-52 — Prazo: 3 meses em um só período: de 9-2-56 a 8-5-56 — Proc. 1.037.440/55 — Núcleo 5.270.

Jovelina Stabille Moreira — Inspetor de alunos ref. "G", matricula 35.450 — Período que serviu de base à concessão da licença: de 3-6-49 a 1-6-54 — Prazo: 3 meses em dois períodos: o 1º de 15-9 a 14-11-54 (já gozado) e o 2º de 20-2 a 19-3-56 Proc. 1.024.470/54 — Núcleo 5.270.

Despachos do diretor — Suely Luiza Itajahy Pinto da Costa, Tharcila Quaresma Lima, Vera Maria Gomes da Silva, Zélia do Valle Moretz, Zelinda Paes de Souza Brasil, Zilma Barbosa Neves, Zuleika Pereira da Silva (última chamada) — compareçam dia 9, quinta-feira, às 16 horas, para a vista de prova.

POLITÉCNICA DA U.C.

Avisos

Matriculas — Mais uma vez lembramos que os alunos aprovados em primeira época devem requerer matrícula até o próximo dia 19. Para tal devem comparecer à Secretaria da Escola, diariamente, das 14 às 17 horas.

Exames de 2a. época — Já se encontra afixado o horário para as provas de 2a. época. Os alunos que ainda não se inscreveram para o referido exame, deverão fazê-lo somente até o dia 10. No ato da inscrição deverá ser paga a taxa de Cr$ 50,00 por matéria. No próximo dia 12, domingo, será publicado o horário das referidas provas. Devemos chamar a atenção para o fato das mesmas se iniciarem já no próximo dia 16.

Convocaçoo extraordinária de professores — A secretaria da Escola Politécnica convoca para a próxima quinta-feira, dia 9 de fevereiro, os seguintes professores para uma importante reunio que tratará de assuntos relativos aos próximos exames vestibulares:

Prof. Cezar Dacorso Neto, prof. Argus Ourique Moreira, Prof. Luiz Oswaldo Teixeira, Prof. Rubens Roquete, Prof. Francisco Moura, Prof. Tarso Figueredo, Prof. Mário Bello Júnior, Prof. Rubens Graça, Prof. Paulo Rodrigues Lima, Prof. Milton Ferreira de Souza, Prof. Attila Magno da Silva, Prof. Werther Aristides Vervloet.

A citada reunião se realizará às 17 horas.

Exames vestibulares

Atenção Calouro para a série de instruções abaixo, que deve ser lida minuciosamente. Não deixe para fazer perguntas momentos antes da prova. Leia tudo com a máxima atenção, e muitas dúvidas poderão ser esclarecidas.

I — 1) Em caso algum se permitirá emprestar material escolar durante a realização das provas. Será anulada a prova de qualquer aluno que transgredir a essa ordem, não podendo ser emprestada nem mesmo uma simples borracha de desenho. Por isso Calouro: não esqueça de trazer TODO o material para a prova de Desenho.

II) Também só poderão ser utilizadas tintas de cores azul ou preta. Será imediatamente anulada qualquer prova feita com tinta diferente das acima especificadas. Não poderá ser cedida tinta durante a prova

III) Na falta da apresentação da carteira de identidade, o aluno não poderá entrar nas salas de provas, ficando automaticamente desclassificado. Não serão abertas exceções, em hipótese alguma.

IV) Não poderão prestar provas os candidatos que não tenham sua situação regularizada com a Secretaria. Os documentos que faltem (para o caso dos que fizeram inscrição condicional) devem ser entregues à Secretaria somente até o dia 10 de fevereiro. Também só serão admitidos em sala os candidatos que tenham assinado o livro da Secretaria. O prazo para a assinatura também se encerra no dia 10 de fevereiro.

V) A prova de Desenho (a primeira) será realizada nas instalações do Colégio Santo Inácio, à rua São Clemente, 226 em Botafogo. As demais serão realizadas na sede da Escola, à rua Marquês de São Vicente 209.

VI) A prova de Desenho é eliminatória, pois, não havendo oral, o candidato terá de obter no mínimo 3 (três) na citada prova.

VII) A média por matéria não pode ser menor que 3 (três). A média global não pode ser menor que 5 (cinco). Assim o candidato poderá tirar nota zero na prova escrita de uma determinada matéria (com exceção é claro da prova de Desenho) contanto que alcance nota 6 (seis) na oral da mesma matéria, para nessas condições obter média 3 (três). A nota zero numa das provas (exceto Desenho) não inabilita o candidato, desde que o mesmo obtenha média na correspondente matéria.

VIII) Os candidatos deverão estar presentes no local das provas, 30 minutos antes da hora marcada, para assim evitar qualquer atraso. Não serão mais admitidos em sala aqueles que chegarem após a chamada. Em hipótese alguma serão aceitas desculpas de atraso e será imediatamente desclassificado o candidato que chegar atrasado, nem que seja por 2 minutos. Após a entrada dos alunos chamados nas salas, não mais poderão ter acesso às mesmas os retardatários. Portanto Calouro, procure chegar 1 hora antes. Você não está habituado a se dirigir à nossa Escola, e poderá encontrar dificuldades quanto à condução.

IX) A chamada para a prova, será feita na hora. Os alunos devem aguardar no local a chamada para a distribuição das salas e que será feita em ordem alfabética. Pelo alto-falante você ficará informado quanto a sala para onde deve dirigir-se.

X) O horário das provas orais só será divulgado após os resultados da eliminatória de Desenho. Calouro: avise aos seus colegas para que evitem dirigir-se à Secrtaria para perguntar horário de provas. Somente depois de serem divulgados os resultados de Desenho, é que sairá o horário das provas orais.

XI) A chamada para os exames orais será feita por ordem alfabética.

XII) De acôrdo com os dispositivos legais não haverá revisão de prova. A Secretaria, no caso de reclamação de notas, verificará se houve êrro de identificação ou na soma dos graus parciais. Caso não haja, não haverá acréscimo de grau, em caso algum. Também não poderão ser arredondadas quaisquer notas.

XII) Não se arredondará nota ou média alguma em qualquer fase do concurso. Assim, se você obtiver média 4,99 será desclassificado.

XIII) Alguns minutos antes do início da prova, será sorteado o ponto. Logo após o sorteio, será divulgado pelos alto-falantes o assunto do mesmo. Portanto alguns minutos antes da prova, você ainda poderá rever rapidamente o assunto do ponto sorteado.

XIV) A Secretaria avisa que não será permitida mudança de turmas para exames orais. O candidato terá de prestar exames orais na turma para a qual foi designado pela Secretaria. Serão negados quaisquer pedidos de mudancas de turmas. Também será desclassificado o candidato que não comparecer ao exame oral.

XV) Mesmo que o candidato já tenha obtido média no será dispensado de prestar provas orais. Chegando atrasado ao exame oral, será automaticamente desclassificado, mesmo que já tenha obtido global ou média na matéria faltosa, não se abrindo exceção.

CALOURO: Preste atenção às notas acima publicadas e procure divulgá-las o mais possível. Faça os seus amigos inteirar-se do contido e estará assim auxiliando a um amigo que amanhã poderá lhe prestar alguma nova instrução. Na edição de domingo, tornaremos a repeti-las.

CONCURSO DE HABILITAÇÃO NA ESCOLA AMARO CAVALCANTI

As provas do concurso de habilitação aos Cursos de Ciências Econômicas, Contábeis e Atuariais, na Escola Amaro Cavalcanti serão realizadas nos dias abaixo discriminados: dia 16 de fevereiro, às 19 horas — Geografia Econômica — prova escrita; dia 17 de fevereiro, às 19 horas — Matemática — prova escrita; dia 20 de feverio, às 19 horas — História do Brasil — prova escrita.

ENGENHARIA

Exames de 2.ª época

Hidráulica — Dia 16. 2. 56, às 19 horas — Prova Escrita; Dia 27. 2. 56 em diante — Provas Orais.

Resistência dos materiais — Dia 5. 3. 56, às 8 horas — Prova Escrita, Dia 6. 3. 56 em diante — Provas Orais.

Mecânica racional — Dia 1. 3. 56 — às 8 horas — Prova Escrita; Dia 2 e 3. 3. 56 — Provas Orais.

Desenho a mãolivre — Dia 20. 2. 56 — -às 13 horas — Prova *Concurso de Habilitação* ºº *1956* ºº *Horário das Provas* Algebra — Iatria — Dia 23. 2. 56 — às 8 horas;Desenho — Dia 24. 2. 56 — 8 horas; LGU9MICA 88 Dia 1. 3. 56 — -às 8 horas; Física — Dia 2. 3. 56 — às 8 horas; Exames Orais — A partir do dia 3. 3. 56.

Chamados à Seção do Currículo Escolar — -Abrahão Waistein, Murillo Telles Menezes, Jorge Antonio Lossio Seiblitz.

Chamados ao Arquivo — -Carlos Vitorino Martins Carneiro Monteiro, Edson Barbosa Netto, Guido Saul, Jesus Campos Toledo, Haroldo da Rosa Martins, Juarez Tavora de Abre Lima, José Flavio Sylvério, Milton de Freixo Lobo, Paulo Pereira de Abreu, Pedro Ivo Neves Tovar, Osvaldo Barcelos Cordeiros de Farias, Raul Neugroschel, Ruwin Zew, Leijus Abramovich e Sergio Pacheco dos Santos. *Curso de Concreto Armado* — Inscrições abertas na Secretaria da Escola, na segunda quinzena do mês de fevereiro, no horário de 12 às 16 horas. Os candidatos a êsse curso, deverão provar, por ocasião da matricula, que são engenheiros ouar ra quota de anuidade estabelecida. *Estradas* — -Dia 10, sexta-feira, às 28,38K ORAS (TRANSFERIDO do di 3) exames orais, e orais de vago. A relação nominal está publicada na Portaria da Escola.

a.. a .. a .. a a. a .. ....

Aviso aos alunos do 4º ano de 1955 (Reg. 1951) ºº *Segundo Ciclo Aperfeiçoamento* — -Os alunos que em 1955 terminaram o 1- ciclo de formação e os que tenham de prestar exames do 4º ano em 2.A época, deverão apresentar requerime to de matricula no 2º ciclo (aperfeiçoamento), indicando a especialização que escolheu. Além dessa especialização obrigatória, é facultada a escolha de uma única disciplina pertinente a quaquer outra especialização do mesmo curso de engenharia. Os formulários para os requerimentos poderão ser encontrados no Diretório Acadêmico.

Hidráulica 3º e 4º anos ºº A prova marcada para o dia 16, às 8 horas, foi transferida para às 19 horas do mesmo dia.

Estradas — O EXAME QUE ESTAVA MARCADO PARA O DIA 7 foi trans do para o dia 10, sexta-feira, às 20,30 horas.

Hidráulica 3º e 4º anos — A segunda chamada para a prova escrita de exame vago de 1a. época (especial) será realizada no dia 16. 2. 56, quinta-feira, às 19 horas. Os exames orais de 1a. época (2a. chamada especial) serão efetuadas entre os dias 16 a 27 de fevereiro.

2a. chamada para a prova escrita de exame vago de 1a. época ? especial) será realizada no dia 16 de fevereiro de 1956, quinta-feira, às horas. Os exames de 1a. época (2a, chamada especial) serão efetuados entre os dias 16 e 27 de fevereiro.

Estabilidade das Construções 3º ano ºcºurso *de Engenheiros Eletricistas*- Dia 10, sexta-feira, às 8 horas, (transferido do dia 9) no edifício da Rua Luiz de Camões, exame ora para: José Domingos Filho, Milton Scheid e Pedro Ney da Silva Pereira.

Portos — Dia 10, sexta-feira, às 9 horas, (última turma — transferido do dia 9) exame oral de gago, em 2a. chamada, para os alunos que faltaram no dia 31.1, que obtido 2a. chamada e para Francisco Iganio de Oliveira. A relação nominal está publicada na Portaria da Escola.

o Augusto de Oliveira da Cunha Lima e *prova oral de exame vago* para: Gonçalo de Almeida.

Arquitetura — Dia 10, sexta-feira, às 8 horas, *prova escrita de exame vago exames orais e orais de vago* para os alunos constantes da relação aficada na Portaria.

Construção Civil 5º ano — Dia 10, sexta-feira, às 8 horas, 2a. chamada da rova escrita de exame vago para: Horacio Antunes Ferreira Jr.

Estradas 4º ano — Devem comparecer ao Gabinete de Estradas na 5a. feira, dia 9 de fevereiro, às 10 horas, a fim de defenderem seus projetos, os seguintes alunos, Coenraad Yves Scholte, Carlos Eduardo Fernandes, Solon Guimarães Filho, Isaac Alves Pacheco, Marcelo da Cunha Morais, Nelson Henrique Gajardo Ga

ASSOCIAÇÃO DE CULTURA FRANCO BRASILEIRA (Aliance Française)

A ASSOCIAÇÃO DE CULTURA FRANCO BRASILEIRA tem o prazer de comunicar que a partir de quinta-feira, 16 de fevereiro, a ALIANÇA DO CENTRO, (antigamente situada à Av. Erasmo Braga, 277, 3.º andar) receberá seus alunos e sócios em seu novo endereço:

MAISON DE FRANCE

Av. Presidente Antonio Carlos, 58, 3.º andar. Tel.: 22-3431. 1068 71

CURSOS DA A.B.E.

Reabilitação física e mental e educação especial

O Agrupamento de Artistas, Recreadores, Terapeutas e Educadores patrocinado pela Associação Brasileira de Educação organizou para o corrente ano cursos de 'Reabilitação Física e Mental e Educação Especial" que, complementados por outros a serem dados também com caráter intensivo, integrarão o curso de diplomação em "Terapêutica Ocupacional", de acôrdo com o mínimo exigido pela "World Federation of Occupational Therapists".

A coordenação dos cursos será feiboração e supervisão médica especializada e concurso de outros professôres.

Estão programados para o mês de março os seguintes cursos, que poderão ser feitos isoladamente:

- 'Anatomia e Fisiologia Aplicadas à Terapêutica Ocupacional" que constará de 12 aulas de 2 tempos - 2a., 4a. e 6a. dàs 16 às 18 horas;
- "Psicologia Aplicada à Terapêusêde da A.B.E., à Av. Rio Branco, 91 - 10º andar, dàs 14 às 18 horas, exceto aos sábados, onde serão prestados maiores esclarecimentos.
- "Teoria de Terapêutica Ocupaciotica Ocupacional" - 8 aulas de 2 tempos - 3a. e 5a. dàs 14 às 16 horas; nal" - 8 aulas de 1 tempo - 3a. e 5a. dàs 61 às 17 horas;
- "Atividades Manuais com tins Terapêuticos" - 12 aulas práticas de 2 tempos - 2a., 4a. e 6a. dàs 13 às 15 horas e, provàvelmente, em horário pela manhã.

A A.M.E.S. CONVOCA OS SECUNDARISTAS PARA HOJE, NA COFAP

A União Nacional dos Estudantes Secundários e a Associação Metropolitana dos Estudantes Secundários convidam os secundaristas do Distrito Federal a comparecerem à COFAP, no 3º andar do edifício da ABI, dia 9, às 17 horas, onde será prestada uma homenagem ao conselheiro Geraldo La Roque e a todos os conselheiros que deram seu apoio a recente portaria da COFAP, que congelou as anuidades escolares o nível de 1955 e fixou a taxa e matrícula em cem cruzeiros.

Ao Plenário da COFAP — A Associação Metropolitana dos Estudantes Secundários envia aos conselheiros da COFAP que aprovaram a recente portaria qu congela as anuidades escolares ao nível de 1955, seus mais sinceros e calorosos aplausos por essa decisão que vem atender às justas reivindicações dos secundaristas cariocas.

Mario Kabalem Retton, Marco Antôn de Oliveira, Amaury de Souza, José Eduardo de Oliveira Penna e Aharon Gurvicz.

Exames de 2a. época marcados — Física 1º ano — Dia 18.2, às 16 horas — prova escrita; Dia 20.2 — às 20 horas — -prova prática; Dia 21.2 e 23.2, às 20 horas — provas orais.

Física 2º ano — Dia 24.2 às 20 horas — prova escrita; Dia 28.2 às 20 horas — prova prática; Dia 29.2, às 20 horas — provas orais *Física 1º e 2º anos* — As 2a. chamadas de prova escrita de exame vago (7poca especial) serão realizadas na mesm data das provas secritas de exame de 2a. época.

Concurso de Habilitação — Os candidatos a seguir relacionados que não comparecerem a esta Escola, para assinarm o livro de inscrições ou para cumprirem exigências, até o dia 10 do corrente, sexta-feira, no horário de 12 às 16 horas, perderão o direito à inscrição no Concurso. Albrecht Engels, Arduino Colazanti, Antônio Moreira Filho, Azuen Pompilho de Abreu, Antonio Godinho Medeira, André Lodogano, Altairton de Melo Rezende, Alcides Alves da Silva, Caramurú de Medeiros Filho, Carlos Alberto Verbicario V. de Abr Cezar Zamboni, Carlos Juarez Tavora, Dezenil Amaro de Souza, Diniz Ferreira Alves, Dario Furtado de Mendonça Cardoso, Domingos Alberto de Brito Rezende, Deniz Richard Clemente, Dyrceu de Almeida Araujo, Enir Rodrigues Guimarães, Enéas de Lena, Elias Esges, Expedito Izento Péres, Gilsemar Braga, Gervasio Cupertino da Costa, Glauco Antônio Prado Lima, Humberto Voigt Meyer, Hélio de Oliveira, Hélio de Azevedo, Henrique Augusto Somenzari, Helmuth Aminger, Ivan Ferreira Coelho, Ivan Colares Coelho, Italo Tito Saisse, Isaac Luterman, Ivan Patrocínio Viana, José Feliciano de Oliveira, Javan Ferreira da Silva, Julio Cezar Monteiro, Jorge Alves e Costa, José Luiz de Assumpção, José Justo Pinheiro, João Américo Gentil de Carvalho Mello, João Benel da Luz, José Geraldo Nogueira, Jorge Loureiro, Luiz Carlos Siano, Luiz Souza de Oliveira, Luiz Octavio Beltrão Neiva, Luiz Sérgio Lima Bierrenbach, Luiz de Castro Martins, Luiz Claudio Leite Koeler, Marcos Cherman, Marcilio Gomes Bevilaqua, Manoel Coelho, Manoel Carneiro Filho, Mario Canto de Oliveira, Murilo Farias de Menezes, Newton Corrêa Monteiro, Nelson de Mendonça Habibe Filho, Newton A. DE Araujo, Nelson Martins Portugal, Nilson Brand Baptist „ tins dos Santos, Newton Corrêa, Pedro Martins de OLiveira, Pedro David Szcerbacki, Paulo de Amorim Ramos, Paulo de Vasconcellos, Pedro Quadros Moretzsohn, Renato Lincoln, Ronado Rogério de Freitas Mourão, Rubens de Oliveira LIMA, Renato Viegas London, Roberto Antonio da Motta, Silvio dos antos, Samuell Schechtman, Salomão Friedman, Tito Sauret Cavalcanti de Albuquerque Vilma Costa Mendes, Waldemar dos Santos Neves, Waldemiro Costa Lins.

BOLETIM DA DIRETORIA GERAL DO PESSOAL DO EXÉRCITO

(Continuação da 2.ª página) de dispensa do serviço, em prorrogação, concedida pelo ministro.

Capitão José do Amor Divino, do Q. G. da 6a. R. M., por ter de regressar à sua Unidade.

1.º tenente Paulo Francisco Rocha, da Es. M. M., por ter chegado de Florianópolis e ter sido matriculado na Es. M. M.

Saúde

Médicos: 1.ºs tenentes médicos drs. Pedro Carlos Amarante, da 5a. Cia. Ind. Saúde, por desistir do trânsito e seguir destino para Curitiba; Wilson Benevides Canella, do 4.º B. C., adido ao 2.º B. Front, por ter vindo ao Rio com dispensa do serviço e regressar a 15 de fevereiro de 1956; Américo Monteiro Fonseca, da Es. S. E., por ter sido classificado na 14a. Cia. Ind. de Saúde; Geraldo Corrêa da Costa da Es. S. E., por ter sido classificado no 2.º Btl. de Fronteira e ter entrado em trânsito, dia 3 de fevereiro de 1956; Fausto Mendonça Cardoso, da Es. S. E., por ter sido classificado no 2.º Btl. de Fronteira 3 de fevereiro de 1956; Fausto ra e ter entrado em trânsito, dia Mendonça Cardoso, da Es. S. E., por ter sido classificado no 27.º B. C.

Dentista: Major Graduado Alexandre de Mattos; do E. C. M. I., por ter sido graduado no pôsto de Major.

Técnicos

Majores José Maria Cunha de Viveiros, da Es. T. E., por ter sido desligado da Es. T. E. e classificado no S. O. da 8a. R. M., entrado em trânsito, a contar de 7 de fevereiro de 1956; Donald Cohen Marques, do S. M. I. da 2a. R. M. por ter sido desligado da Es. T. E. e entrado em trânsito, a contar de 4 de fevereiro de 1956; José Pires Domingues, da Fábrica de Itajubá, por desistir do restante do trânsito e seguir destino, a 10 do corrente; Capitão Philinto José Braga Coelho, da 2a. D. L., por ficar, de ordem do chefe do D. T. P., adido ao S. G. E., até 29 do corrente, interrompendo nesta data, o trânsito em que se acha.

Serviço de Assistência Religiosa: Capelão Militar: Major Archimedes Bruno, da A. M. A. N., por ter vindo de Rezende em gôzo de férias.

Movimentação

Infantaria

Transferência - Por necessidade do serviço: Quadro Suplementar Geral, o major Wilson Quadros de Oliveira, do Quadro Ordinário.

3.º B. C., o capitão Expedito Ribeiro de Rezende, do 10.º R. I. Q. S. G., os seguintes oficiais do Q. O.:

Capitão Lauro Paranese Farias, do 1.º R. I.; capitão Fernando Valente Pamplona, do Btl. Inf. Aé. T.; capitão José Edenizart Tavares de Almeida, do 13.º R. I.; capitão Gerson Cardoso da Silva, do 19.º B. C.; capitão Guiler Ferreira dos Santos, do 11.º R. I.; capitão Eduardo de Ulhoa Cavalcanti, do Batalhão de Guardas.

Q. S. G., os caps. Eni de Oliveira Castro e José Eduardo Lopes Teixeira, do Q. S. P.

Os oficiais acima foram matriculados na Es. C. E. M. E.;

Q. S. P., o cap. Luiz Nunes Portela, do Q. S. G., por ter sido nomeado Instrutor Estagiário da Es. A. O., para o ano letivo de 1956.

Cia. Es. C. C. da Es. M. M., o 2.º tenente José Fernando de Maya Pedrosa, do 20.º B. C.

Classificação - Por necessidade do serviço: Regimento-Escola de Infantaria, os majores Gerson Machado Pires e Francisco de Castro Figuiredo, sendo, em consequência incluídos no Quarro Ordinário.

Classificação sem efeito - Por necessidade do serviço: Q. O. e classificação no 28.º B. C., o 1.º tenente José Geraldo de Farias, do Q. S. R., publicada no B. I. n. 5, de 6 de janeiro de 1956, desta Diretoria-Geral, por ter sido reconduzido às funções de Auxiliar de Instrutor da Es. P. Fortaleza, até o fim do ano letivo de 1956.

Exoneração: Das funções de Ajudante de Ordens do general Américo Braga, o cap. Gladstone Pernassetti Teixeira.

Nomeação - Por necessidade do serviço: Chefe do Gabinete da Diretoria de Motomecanização, o coronel José Carlos de Moura e Cunha.

Q. G. da I. D. 6, o cap. Eduardo Dória Sá Fortes, do Q. O., sendo, em consequência, transferido para o S. P.

O referido capitão deverá ser desligado, a partir de 18 de março do ano em curso.

Ajudante de Ordens do general Américo Braga, o capitão Alaôr Gonçalves Couto, desta Diretoria-Geral, e adido ao 12.º R. I.

Instrutor do C. P. O. R. de Pôrto Alegre, para o ano letivo de 1956, a título precário, o cap. Juracy Demócrito Tapado.

Instrutor do C. P. O. R. de Pôrto Alegre, a título precário e até o fim do ano letivo de 1956, o capitão Wlademir de Azevedo;

Instrutor da Escola Preparatória de Fortaleza, para os anos letivos de 1956 e 1957, o 1.º tenente Wilson Brasiliense Holanda Cavalcanti.

Recondução - Por necessidade do serviço: 'As funções de Instrutor da Escola Preparatória de Fortaleza, até o fim do ano letivo de 1956, o capitão José Bezerra de Arruda.

Artilharia

Transferência - Por necessidade do serviço: Q. O. o cap. Cláudio Dubeux Colares Moreira Filho, do Q. S. G., adido ao Q. G. da A. Cos. 1.

Nomeação - Por necessidade do serviço: Grupamento Oeste de Artilharia de Costa da 1a. Região Militar, o cel. Bnejamim Macedo Costa, sendo, em consequência, transferido, do Quadro de Estado-Maior da Ativa para o Quadro Ordinário.

2.º Regimento de Obuzes 105, o tenente-coronel Araken de Oliveira, sendo, em consequência, transferido do Quadro de Estado-Maior da Ativa para o Quadro Ordinário.

Regimento-Escola de Artilharia, o coronel Lindolpho Ferraz Filho, do 2.º Grupo de Artilharia a Cavalo 75.

Saúde

Médicos - Nomeação - Por necessidade do serviço:

Instrutor do C. P. O. R. de Pôrto Alegre, para o ano letivo de 1956, o capitão médico dr. Ademar Ferlini Sporleder.

Diretor do Hospital Geral de Recife, o coronel médico dr. Donato Gonçalves da Luz.

Veterinária

Nomeação - Por necessidade do serviço: Diretor do Depósito Central de Material Veterinário, o coronel Volney de Barros Castro;

Técnicos

Nomeação - Por necessidade do serviço: Chefe do Gabinte da Diretoria de Estudos e Pesquisas Tecnológicas, o cel. Engenheiro de Armamento, Mário Guimarães Carneiro.

Departamento Técnico e de Produção, o cel. engenheiro de Comunicações Mário Costa Campos.

Diretor da Fábrica de Material de Comunicações, o cel. Hugo Antônio Pradel.

Chefe da Comissão Especial de Obras n. 4, o coronel Engenheiro Construtor, Antônio Ballú;

Diretoria de Engenharia, o coronel Engenheiro de Fortificações e Construções José Pompeu Monte.

Permissões

Concedidas por esta Diretoria-Geral, para passarem partes dos trânsitos:

Nesta Capital, ao cap. Cav. Sérgio Rocha Lima Fortes, classificado no Asilo dos Inválidos da Pátria; e 1.º tenente méd. dr. Américo Souverchi Mourão, classificado no 1.º G. A. Cos.;

Em Alegre, ao 1.º tenente Cav. Fernando Bezerra de Castro, classificado no 6.º R. C.; e 2.º tenente Q. A. O. Adão Juvenal Bueno, classificado no H. Gu.

Francisco Pádua, nomeado para servir nesta Diretoria-Geral.

Nesta Capital, ao 1.º tenente Luis Nesta Capital, ao 2.º tenente I.E. Alberto Santos, classificado na 19.ª C. R.

Passagem à disposição

Da Cia. Nacional de Alcalis, a fim de exercer função técnica de sua especialidade, o coronel "T" Engenheiro Metal. Moacyr Tavares do Carmo.

Da Comissão Interministerial de Estudo das Leis Especiais, o major da Arma de Infantaria Arnóbio Pinto de Mendonça.

Do Ministério da Aeronáutica, a fim de cooperarem na construção de campos de pouso na Fronteira W da Amazônia, os seguintes oficiais técnicos:

Major Eng. Construtor Antônio Carlos Serqueira;

Capitão Eng. Construtor Orlando Pereira dos Passos.

Da Comissão Superior de Economia e Finanças, até que sejam aprovadas as Instruções Provisórias para a organização e funcionamento da mesma, o major de Infantaria Octávio de Castro Júnior, por necessidade do serviço, e conforme solicitação contida em Ofício 12-Gabinete, de 17 de janeiro do ano em curso.

Falecimento

Segundo declaração feita a esta D. G. P., datado de 7 do corrente, o major de Inf. Domingos Ventura Pinto Júnior, do D. G. A., comunica que o major da Arma de Infantaria Pedro Romeiro Vianna, que servia no Q. G. da 1a. R. M. faleceu em sua residência no dia 5 de fevereiro corrente, às 22 horas e 15 minutos.

Adição

De ordem do ministro, à Zona Militar de Leste, o 1.º tenente Q. A. O. Inf. Humberto Buchemi, do Q. G. R. da 4a, para efeito de vencimentos, até que se verifique a solução final de seu processo para retirada de empréstimo na C. E. F. do Rio de Janeiro.

De ordem do ministro, ao 16.º R. I. o major de Infantaria Ulysses Cavalcante, como se efetivo fôss.

Dispensa do serviço

Quatro dias, em prorrogação a já concedida, ao tenente-coronel de Eng. Rodolpho Gustavo da Paixão Netto.

Gabinete

Quatro dias, a contar de 8 do corrente mês, para desconto em férias, ao 1.º tenente Q. A. O. Art. Norival Fernandes de Barroso, do efetivo desta D. G. P.

Desligamento

De adido a esta D. G. P., incluo no estado efetivo da D. G. P., e designo para servir na S4-3a. Subdivisão de Promoções, o cap. de Infantaria Newton Alves Costa Muniz.

COLÉGIO PAULA FREITAS

Escola Técnica de Comércio

JARDIM, PRIMARIO, ADMISSAO, GINASIAL, CIENTIFICO, BASICO e TECNICO DE CONTABILIDADE

Rua Barão de Itapagipe, 285 a 289 — Tel. 28-0358 74854

Internato Barão de Pati do Alferes

PRIMÁRIO — ADMISSÃO — GINASIAL

Antes de matricular seu filho, procure obter informações quanto à mensalidade, ao corpo docente e às instalações dêste grandioso estabelecimento de ensino, localizado no Estado do Rio, em um dos melhores climas do Brasil.

Para ter uma idéia nítida desta grande obra, basta visitar a exposição de sua maquete, na galeria dos empregados no comércio, à Rua Gonçalves Dias, ao lado da Confeitaria Colombo.

Escritório no Rio: Rua México, 21 - 3.º andar — Tels. 32-1597 e 32-0461. 62040

INGLÊS

WESTMINSTER ENGLISH — COURSE

PROF. ADLER

MATRÍCULAS ABERTAS

Turmas Novas para PRINCIPIANTES, MÉDIOS E ADIANTADOS!

MATRIZ: Centro: Av. Erasmo Braga, 255, Sala 903
FILIAL: Tijuca: Praça Saenz Pena, 35, 2.º andar.
INFORMAÇÕES: Telefone: 52-2426. 60929

INTERNATO — PETRÓPOLIS

COLÉGIO SÃO JOSÉ

AV. KOELER, 260 — TELEFONE: 2057

VAGAS NOS CURSOS:
PRIMÁRIO — ADMISSÃO E GINASIAL
ACEITAM-SE ALUNOS DESDE A IDADE DE SETE ANOS

Informações e estatutos no Rio: Agência de A NOITE
Rua Rodrigo Silva, 37-B - Esq. 7 de Setembro - Tel. 42-7541 61965 71

INTERNATO MODELAR EM PETRÓPOLIS

Matricule seu filho no tradicional

INSTITUTO CARLOS A. WERNECK

Matrículas abertas em todos os cursos: PRIMÁRIO, GINASIAL, CIENTÍFICO, COMERCIAL. Ensino de 1.ª qualidade. Estudo orientado por professôres especializados. Preços módicos. Aceitam-se transferências. Av. 15 de Novembro, 264 — Tel. 2867 — Av. Paulo Barbosa, 81 — Tel. 3410. Petrópolis, Est. do Rio. 7265 71

SÊDE AUXILIAR DE ESCRITÓRIO

BOM COMEÇO PROFISSIONAL — INGRESSAI-VOS NA ESCOLA TECNICA DE COMERCIO CANDIDO MENDES DA ACADEMIA DE COMÉRCIO DO RIO DE JANEIRO

FUNDADA EM 1902

Reconhecida, oficialmente, pela Lei Federal n. 1.339, de 9 de janeiro de 1905
DIRETOR: Prof. Conde Cândido Mendes de Almeida Júnior
PRAÇA 15 DE NOVEMBRO, 101 RIO DE JANEIRO
EXAME DE ADMISSÃO AO CURSO COMERCIAL BÁSICO
(Aos que concluirem êste Curso, de 4 anos, a Lei confere o Diploma de Auxiliar de Escritório; permite a entrada — SEM EXAME DE ADMISSÃO — no Curso Técnico de Contabilidade, e, êste, aos Cursos Superiores).

As inscrições estão abertas, para ambos os sexos, de 1 a 18 de fevereiro, mediante requerimento com a documentação completa e o pagamento da taxa de Cr$ 100,00. — As provas, escritas e orais, que serão realizadas de 22 a 29 do mesmo mês, constarão de Português, Matemática, Geografia e História do Brasil, do NÍVEL DO CURSO PRIMÁRIO COMPLETO. — O número de vagas, no momento é de 120 alunos, sendo 60 para o turno da manhã (aulas das 8 às 12 horas) e 60, para o da noite (aulas das 19 às 22 horas); o candidato aprovado e admitido no Curso, pagará a cota 88?, de Cr$ 600,00 e a mensalidade — março a dezembro — Cr$ 220,00 por mês.
PRAÇA 15 DE NOVEMBRO, 101 TELEFONE: 42-1797 63333

GINÁSIO MARACANÃ

(Ex-Wladimir Matta)

Direção Técnica do Prof. Archias de Menezes
Rua São Frco. Xavier, n.º 502 — Tel.: 34-3699

GINASIAL — 1.ª Prestação: Cr$ 650,00 e 10 prestações de Cr$ 300,00.

CURSOS VESTIBULARES PARA AS ESCOLAS MILITARES E DE ENGENHARIA SOB A DIREÇÃO DO PROF GENERAL ABILIO REIS (ex-professor catedrático da Academia Militar das Agulhas Negras).

INICIO DAS AULAS — 1.º DE MARÇO 78994

AVISO

O COLÉGIO JURUENA, avisa aos senhores pais que aguardará a renovação de matrícula de seus alunos até o próximo dia 16 não se responsabilizando pela reserva da mesma a partir dessa data. 65272

Correio da Manhã

Redação, Administração e Oficinas: Avenida Gomes Freire, 471
TELEFONE: 52-2020
Balcão (Publicidade e Assinaturas): Agência Central: Rua da Assembléia, 109 — Telefones: 22-6343, 42-1053 e 42-8323.
Zona Sul — Suc. Copacabana — Av. N. S. Copacabana, 860-A. Telefone: 37-1832
SUCURSAL EM SÃO PAULO
Av. Rio Branco, esq. Gusmões
Tel.: 33-3070 — 33-6991
SUCURSAL EM MINAS
Rua Goiás, 65 — Belo Horizonte
Telefone: 2-0372
PREÇO DE ASSINATURAS
Anual .... Cr$ 300,00
Semestral .... Cr$ 180,00
EXTERIOR
Anual .... Cr$ 500,00
NÚMERO AVULSO
Domingos .... Cr$ 2,00
Do dia .... Cr$ 1,50
SÃO PAULO (CAPITAL) E BELO HORIZONTE
Domingos e dias úteis.... Cr$ 2,00
Cobradores autorizados: — Francisco Vieira de Souza, João Nunes, José Coelho da Silva, José Salvador Gigante, Manoel Morley, Mario Simões Gonçalves, Pedro José de Souza e Sebastião Lincoln.

RESENHA

ASSUNTOS DE HOJE: Material para construção de fábrica de plásticos em Cubatão — Carregamento de açúcar e outras mercadorias em Pôrto Alegre — Pleiteiam as cooperativas gaúchas o aumento do leite e do arroz — Receitas dos municípios paulista — Produção paranaense de feijão — Produção de bananas em Minas Gerais — Atribuições do recém-criado Conselho de Desenvolvimento Econômico — Despacho do diretor do Impôsto de Renda em processo de interêsse da Cia. Industrial Sul-Mineira — Agradecimentos do presidente da República à presidência da Associação Comercial — Acôrdo comercial franco-libanês — Organização petrolífera francesa na África Ocidental Britânica — Razões do retardamento da adesão da França ao sistema de pagamentos multilaterais.

NACIONAIS

* A propósito da criação do Conselho de Desenvolvimento Econômico, revelou o presidente da Federação do Comércio Atacadista do Rio de Janeiro que o novo órgão vai exercer atividades que envolverão oitenta por cento da competência do Conselho Nacional de Economia. Terá a vantagem de ser composto pelos ministros de Estado, sob a presidência do presidente da República.

* O presidente da Associação Comercial do Rio de Janeiro, recebeu telegrama do presidente da República, no qual o sr. Juscelino Kubitschek agradece os cumprimentos que lhe dirigiu a presidência da entidade pela sua investidura na primeira magistratura do país.

* Constitui dedução da sociedade a remuneração dos seus diretores, correspondente a 20 % do capital realizado, até o limite de Cr$ 120.000,00, anuais, para cada um. Êste o despacho do diretor da Divisão do Impôsto de Renda em processo de interêsse da Cia. Industrial Sul-Mineira.

* Já está chegando ao pôrto de Santos, o material de instalação da grande fábrica de plásticos que está em construção no Cubatão e que trabalhará com o estireno extraído dos gases residuais da refinação de petróleo. O navio norte-americano "Mormacdove", entrado de Filadélfia trouxe cêrca de 111 toneladas de materiais diversos para a Companhia Brasileira de Estireno.

* Atracou em Pôrto Alegre o navio-transporte "Custódio de Melo", da Marinha de Guerra, procedente de portos do Norte, trazendo carregamento de mercadorias diversas, inclusive dezenas de toneladas de açúcar para abastecimento dos mercados gaúchos. O "Custódio de Melo", carregará trigo para os portos do Norte.

* A Cooperativa dos Produtores de Leite do Rio Grande do Sul está pleiteando o aumento de 1 cruzeiro e 20 centavos por litro do produto e de 2 cruzeiros e 50 centavos por litro de leite ácido para fabrico de manteiga e queijo.

* A Federação das Cooperativas de Arroz do Rio Grande do Sul pleiteia, para o "blue-rose" e o japonês o preço de 255 a 270 por saca, quando o preço atual é de 210 a 220 cruzeiros, para o produto com casca. Sabe-se que o govêrno do Estado é contrário à pretensão.

* Revela o "Anuário Brasileiro de Geografia", que em 1954 apenas quatro municípios paulistas tinham receita superior a 100 milhões de cruzeiros. São êles: o da capital com 2,3 bilhões; Santos, com 269 milhões; Campinas, com 116,8 milhões; Santo André, com 110 milhões. Nove outros municípios tiveram renda inferior a 500 mil cruzeiros.

* A safra paranaense de feijão do ano passado totalizou 325.990 toneladas, no valor de Cr$ 962.654.000,00, correspondente ao cultivo numa área de 352 507 hectares. Dessa forma coloca-se o Paraná na dianteira entre os demais Estados brasileiros produtores.

* Minas Gerais figura em segundo lugar entre os Estados brasileiros produtores de bananas. De acôrdo com estatísticas oficiais a colheita relativa ao ano passado foi de cêrca de 28.566.000 de cachos, no valor de Cr$ 338.764.000,00.

INTERNACIONAIS

* Em recente comentário o semanário francês "Express Documents", esclarece que as dificuldades que vinham retardando o ingresso da França no sistema multilateral de pagamentos de que já fazem parte vários países europeu e o Brasil, consistiam na questão das importações de café brasileiro, que, no caso de uma liberação total das trocas, poderia oferecer perigosa concorrência ao produtor das colônias francesas.

* Em consequência do acôrdo comercial franco-libanês, recentemente firmado, o govêrno de Beirute autorizou o investimento de créditos, visando larga participação da indústria francesa no equipamento do Líbano.

* Segundo o Serviço Francês de Informações, a Omnium Français des Petroleos acaba de instalar na África Ocidental Britânica, sob a denominação "Oro East African Petroleum Company", uma organização para venda de produtos petrolíferos em concorrência com as emprêsas britânicas e americanas.

À PRAÇA

GIAN CARLO CERRI fotógrafo estabelecido à rua do Passeio 56 sala 43 desde 1939 comunica aos seus amigos e clientes e ao comércio em geral, haver voltado ao Rio de Janeiro reiniciando suas atividades profissionais nesta praça.

Ao mesmo tempo comunica para todos os direitos de Direito haver cancelado judicialmente em dia 2 de janeiro p.p. a procuração que autorgara ao sr. FRANCO CAVEDONI — o qual deixou desde dezembro de 1953 de trabalhar em seu estudio.

Declara também não se responsabilizar em absoluto por quaesquer compromisso assumidos pelo sr. FRANCO CAVEDONI em nome de sua Firma, a partir da data daquele cancelamento da procuração.

Foto-Arte G. Cerri 24954

CARREGAMENTOS DE TRIGO

SANTOS, 8 — Grandes carregamentos de trigo em grão da Argentina, dos Estados Unidos e do Uruguai chegaram hoje ao pôrto, para a indústria moageira do Estado, num total de 26.758.000 quilos. Asp.

MOVIMENTO MARÍTIMO

NAVIOS ESPERADOS:

Longo curso - passageiros: 8.2. (N) Provence; 9.2. (S) Alnati; (N) Rio de La Plata; (S) Del Sud; áá.6. (N) Shoryu Maru; 11.2. (N) Argentina Star; (S) Ana "C" (S) Alberto Dodero; (N) América Maru. (N) Santa Helena; (S) Corrientes; 12.2. (N) Alcantara; 13.2. (N) Brasil; (N) Cabo de Buena Esperanza; (N) North King.

Longo curso - cargueiros: 8.2. (S) Alpe; (S) Vegaland; (N) Mormacland; (N) Libano; (N) Lipori; (S) Montevidéo; 9.2. (S) Custódio de Melo; (S) P. T Forester; 10.2. (N) S. Maru; (S) Equador; (N) General Walter.

Navios carvoeiros: 12.2. - San Roque: 20.2. - Oh. Gounaris; 27.2. — Constantia.

Navios com trigo: 15.2. - Cecil H. Bean.

Navios tanques: 8.2. - Ultragar S. Paulo; 11.2. - Vitória.

Navios frigorificos: 16.2. - Rio Lujan.

Entradas do dia 7.2.56: Longo curso: 8; cabotagem: 2; peq. cabotagem: 4.

Em aditamento - entr. 6.2.

NAVIOS ATRACADOS:

Cais da Gamboa: P. Mauá - 3 de Outubro - nac.; Santa Luiza - nac.; P. 21 - arg. (navio de guerra) Lapataia - arg., import.; Arm. 2 — Sargent - 5 guind. import.; arm. 3 - Argentina - amer., 2 guind. export.; Arm. 6 - Goyazloide - nac., import.; Arm. 8 - Mormacwren — amer., import.; Frigorif. - Rio Galegos - arg., 3 guind. import.; Pat. 9/10 - Lewis Emery Jr., 2 guind. export.; Arm. 10 - Staholm - 2 gd. export.; Arm. 11 - Texas - din., 2 guind. export.; Arm. 12 - Carl Hoepcke - nac. 2 guind. import.; Arm. 12 - Bahia - nac., 3 guind. import.; Arm. 14 - Taquy - nac., 5 guind. import.; Arm. 16 - Pirangy - nac., 4 guind. import.; Arm. 17 - Piauí — nac., 4 guind. import.; Arm. 18 — Itamaracá - nac., 3 guind. import.

Cais de São Cristóvão: Arm. 00 — Anioc - amer., import.; Arm. 23 - Rivadávia - arg., 3 guind. import.;; P. Minerio - Japery - nac., 2 guind. import.; P. Carvão - Michael G. - export.; Siderurgica 6º — nac., import.; Arm. 30 - Macau — nac., import.

Cais do Caju: P. Madeiras - Camacan - nac., 2 guind. import.; Arm. 31 - Santana - nac., 2 guind. import.; Marcopolo - nac., 2 guind. import.; Arm. 32 - Aramar - nac., 3 guind. import.; Ipiranga - nac., 2 guind. import.; Estela - nac., 2 guind. import.; Itapema - nac., 1 g. import.; Arm. 33 - Oto - nac., import.; Lucimar - nac., 2 guind. import.; Itamaraty - nac., 1 g. import.; Copacabana - nac., 2 guind. import.

Iates de pequena cabotagem — Aguardando atracação: Itajai.

BANCO CIVIA S.A.
Assembléia Geral Ordinária

São convidados os Senhores Acionistas para que se reunam em Assembléia Geral Ordinária, que terá lugar à Travessa do Ouvidor nº 17, nesta Cidade, às 17 horas do dia 22 de fevereiro de 1956, com o fim de tomarem conhecimento e deliberarem sôbre o Relatório da Diretoria, Balanço, conta de Lucros e Perdas, Parecer do Conselho Fiscal, referentes ao Exercício de 1955, e eleição do Conselho Fiscal.

Rio de Janeiro, 7 de fevereiro de 1956. — (a) *Francisco Augusto de Faria Baptista — Diretor-Superintendente* 83757

VIDA COMERCIAL

BÔLSA DE VALORES DO RIO DE JANEIRO
Movimento do leilão de promessa de venda de câmbio n.º 499, de 8-2-1956

ESPÉCIE DE DIVISAS	Categ	MONTANTE DAS DIVISAS — Oferecidas	Licitadas	Sobras	Agio Min	Agio Max.	TOTAL EM Cr$
US$ AUSTRIA — PRONTO..	1ª	10.000	10.000	—	46,10	46,10	461.000,00
	2ª	10.000	10.000	—	63,00	63,30	632.100,00
	3ª	9.000	9.000	—	91,00	93,50	839.000,00
	4ª	1.000	1.000	—	101,00	101,00	101.000,00
	5ª	—	—	—	—	—	—
US$ CHILE — PRONTO....	1ª	3.000	—	3.000	—	—	—
	2ª	53.000	53.000	—	52,50	52,80	2.785.500,00
	3ª	3.000	3.000	—	46,20	46,60	139.400,00
	4ª	6.000	6.000	—	67,50	67,50	405.000,00
	5ª	1.000	1.000	—	100,00	100,00	100.000,00
US$ GRECIA — PRONTO...	1ª	1.000	1.000	—	25,00	25,00	25.000,00
	2ª	51.000	51.000	—	38,50	39,50	1.981.800,00
	3ª	4.000	—	4.000	—	—	—
	4ª	3.000	3.000	—	75,00	76,50	228.600,00
	5ª	1.000	1.000	—	103,50	103,50	103.500,00
US$ JAPAO — PRONTO.....	1ª	135.000	135.000	—	45,20	45,30	6.120.400,00
	2ª	112.000	112.000	—	54,00	56,00	6.182.000,00
	3ª	64.000	64.000	—	85,50	87,50	5.326.200,00
	4ª	7.000	7.000	—	106,00	106,00	742.000,00
	5ª	3.000	3.000	—	251,00	251,00	753.000,00
US$ NORUEGA — PRONTO	1ª	7.000	7.000	—	27,30	27,30	191.100,00
	2ª	118.000	118.000	—	38,50	39,50	4.603.700,00
	3ª	15.000	15.000	—	35,70	37,40	554.500,00
	4ª	6.000	6.000	—	51,40	51,40	308.400,00
	5ª	1.000	1.000	—	102,50	102,50	102.500,00
FR. FR. — PRONTO.........	1ª	9.450.000	9.450.000	—	0,205	0,210	1.936.150,00
	2ª	3.850.000	3.850.000	—	0,270	0,278	1.061.900,00
	3ª	6.650.000	6.650.000	—	0,550	0,601	3.951.500,00
	4ª	700.000	700.000	—	0,705	0,705	493.500,00
	5ª	350.000	350.000	—	0,760	0,760	266.000,00

TOTAL GERAL EM CRUZEIROS — 40.664.750,00

II Convenção Nacional de Técnicos

Concentração das atividades educacionais nas capitais dos Estados — Presença do Diretor do Ensino Comercial

Continuaram a se reunir, em Belo Horizonte, Minas Gerais, as Comissões e Subcomissões técnicas, dando prosseguimento aos estudos dos temas em pauta dos trabalhos da Convenção de Tecnicos do Serviço Social do Comércio e do Serviço Nacional de aprendizagem Comercial.

A Comissão do Senac, incumbida do tema A, "Politica instrucional; Divulgação e Intercâmbio", examinou, ontem, baseada em documento de trabalho, a orientação de concentrar mais as atividades educativas nas capitais dos Estados, onde a população comerciária é maior, e a diretriz de ampliar a ação educativa pelo interior do país. O assunto foi muito debatido à luz de estatísticas do IBGE e do IAPC.

Na comissão referente a ação educativa do SENAC, orientação pedagógica e prodissional, as atenções dos delegados e assessôres voltaram-se para o problema fundamental de proceder-se a uma formação profissional de caráter imediato, diretamente relacionado com o emprêgo do menor ou de ministrar-se uma formação profissional de maior conteúdo educativo.

A comissão que estuda os complexos problemas de atividades-meio, ao serem debatidas as questões financeiras, assentou providenciar visando, num futuro próximo, à adoção de um plano de contas que atenda ao SESC e ao SENAC. Prossegue a referida comissão no exame dos problemas de administração, do pessoal, do material, etc.

Os redatores dos grupos de trabalhos aprestam-se para condensar o resultado dos debates, sôbre o qual deliberará o plenário.

PRESENÇA DE ENTIDADES SINDICAIS

Entre os representantes de entidades sindicais do comércio destaca-se no conclave, a Federação de Turismo e Hospitalidade do Estado do Rio de Janeiro, cujo presidente, sr. Júlio de Morais, acompanha os debates nas várias comissões de trabalho, na qualidade de presidente do Conselho Regional do SENAC naquele Estado.

VISITA A ESCOLA TECNICA DE COMERCIO MUNICIPAL

A convite da ETC Municipal de Belo Horizonte, vários convencionais, visitaram as instalações daquele estabelecimento de ensino. Atendendo a uma solicitação da direção do Curso de Aperfeiçoamento para professôres de ensino comercial, em funcionamento no corrente mês, os professôres do SENAC, Reynaldo S. Gonçalves, Violeta Villas-Boas e Walter Earioni ministraram no aludido curso respectivamente, aulas de metodologia do ensino da Contabilidade Industrial, de psicologia da aprendizagem e de verificação do rendimento escolar.

COMPARECERA O DIRETOR DO ENSINO COMERCIAL

Aguarda-se em Belo Horizonte a visita do prof. Lafayete Belfort Garcia, diretor do ensino comercial do Ministério da Educação e Cultura, que assistirá às sessões plenárias e de encerramento da II.ª Convenção Nacional de Técnicos do SESC-SENAC, hoje e amanhã.

COND. DO EDIFICIO ANAMBE
Administração Predial Civia

De acôrdo com o Art. 9 Decreto n.º 5.481, de 25 de junho de 1928, comunicamos que, na Assembléia Geral Ordinária de co-proprietários do Edifício Anambe, sito à Rua General Severiano n.º 100, realizada em 12 de janeiro de 1956, foi aprovada a seguinte estimativa mensal, para atender as despesas no exercício de 1956:

CONSERVAÇÃO E LIMPEZA: Edifício Cr$ 500,00, bombas Cr$ 200,00, jardim Cr$ 700,00, limpeza caixa Cr$ ... 150,00 — Cr$ 2.550,00. ELETRICIDADE: consumo de luz comum Cr$ .... 1.800,00. SEGUROS: contra fogo Cr$ 500,00, acidente no trabalho Cr$ .... 180,00, fidelidade Cr$ 50,00 — Cr$ .... 730,00. IMPOSTOS E TAXAS: sindical Cr$ 5,00. ADMINISTRAÇÃO: taxa da Civia Cr$ 1.900,00, porteiro Cr$ ... 2.880,00, serventes (2) Cr$ 4.800,00, vigia Cr$ 2.760,00, previdência social Cr$ 1.200,00, férias Cr$ 600,00, gratificações Cr$ 800,00, balancetes, editais Cr$ 300,00 — Cr$ 15.240,00. DIVERSOS: fardamentos, eventuais. TOTAL GERAL: Cr$ 19.325,00.

Pelo Cond. do Edificio Anambe
IMOBILIÁRIA CIVIA S. A.
65416

COND. DO EDIFICIO TIROLESA
Administração Predial Civia

De acôrdo com o Art. 9 do Decreto n.º 5.481 de 25 de junho de 1928, comunicamos que na Assembléia Geral Ordinária de Co-proprietários do Edifício Tirolesa, sito à Rua Raul Pompeia n.º 152 realizada em 11 de janeiro de 1956, em segunda e última convocação, foi aprovada a seguinte estimativa mensal para atender as despesas no exercício de 1956.

CONSERVACAO E LIMPEZA: Edifício Cr$ 600,00, elevadores Cr$ 2.000,00, Substituição de peças Cr$ 200,00, bombas Cr$ 200,00, desinsetização Cr$ 200,00, limpeza de caixa dágua Cr$ 200,00, Cr$ ...... 3.400,00. ELETRICIDADE: Consumo de luz partes comuns Cr$ .. 1.000,00, consumo de fôrça Cr$ .. 2.500,00, consumo de gás Cr$ .... 600,00, Cr$ 4.100,00. SEGUROS: Contra fogo (partes comuns) Cr$ 500,00, acidentes no trabalho Cr$ 100,00, responsabilidade civil (elevadores) Cr$ 150,00, fidelidade (porteiro) Cr$ 20,00, Cr$ 770,00. IMPOSTOS E TAXAS: Consumo dágua Cr$ 700,00. Sindical Cr$ 5,00 Cr$ .. 705,00. ADMINISTRAÇÃO: Taxa de administração da Civia Cr$ 2.000,00, porteiro Cr$ 2.800,00, servente Cr$ 2.760,00, previdência social Cr$ .. 600,00, férias Cr$ 350,00, gratificações Cr$ 500,00, balancetes, cópias atas, telegramas e editais de assembléia Cr$ 500,00. Cr$ 9.510,00. DIVERSOS: Fardamentos Cr$ .. 200,00, eventuais Cr$ 1.315,00. Cr$ 1.515,00. TOTAL GERAL Cr$ .... 20.000,00.

Pelo Cond. do Edifício Tirolesa.
IMOBILIARIA CIVIA S.A.
63798

EDITAL

A fim de dar cumprimento ao Decreto n.º 38.724 de 30 de janeiro de 1956, publicado no Diário Oficial de 6 de fevereiro do mesmo ano, acham-se abertas, de modo definitivo e permanente, as inscrições para reabilitação dos deficitários visuais (cegos ou amblíopes), de ambos os sexos, em idade pre-escolar, escolar e adulta de todo o país.

Os interessados deverão dirigir-se à Seção do Serviço Social do Instituto Benjamin Constant, sito à Avenida Pasteur, 350, Praia Vermelha.

DR. ORLANDO MASSA FONTES — Diretor
24961

FARMÁCIAS DE PLANTÃO

São as seguintes as farmácias de plantão, hoje, quinta-feira:

NA ZONA CENTRAL — CATUMBI: Cruzeiro do Sul, Catumbi 67. CENTRO: Gifoni, 1º de Março 17; Acre, rua Acre 38; Federal, Av. Marechal Floriano 183; Carioca, Andradas 70; Ribeiro, Lavradio 50; Mafra, Av. Mem de Sá 230-B; Pedro II, Estação Pedro II, loja 20; Oriental, Av. Salvador de Sá 277. ESTÁCIO: Farm. Estácio, rua Estácio de Sá 73. GAMBOA: União, Pedro Ernesto 51. GLÓRIA: Farm. Glória, rua Glória 80. MANGUE: Ubiratan, Marquês de Sapucai 285. RIO COMPRIDO: N. S. da Glória, Av. Aristides Lobo 229. SANTA TERESA: Triunfo, Mauá 143. SANTO CRISTO: Guarani, Pedro Alves 273.

ZONA NORTE — ABOLIÇÃO: Farm. Abolição, Av. Suburbana 7304. ALDEIA CAMPISTA: Imperial, Pereira Nunes 279. ANCHIETA: Agripa, Estr. do Eng. Novo 48. ANDARAÍ: Moisés, Barão de Mesquita 758; Cristal, Leopoldo 314-A. BANGU: Padre Miguel, Sofia 342-B; Auxiliadora, Prof. Clemente Ferreira 1881. BENTO RIBEIRO: Léia, Divisória 92. BONSUCESSI: Aguia de Ouro, Praça das Nações 42; Teixeira, Av. Nova York 521-A; São Miguel, Av. dos Democráticos 363-B; Ana Maria, Pedro Avelino 311. BRAZ DE PINA: Barroso, Av. Braz de Pina 235-A; Panaro, Av. Braz de Pina 1360-A; Renascença, Itabira 21-B; Braz de Pina, Guaporé 663; Andrade, Av. Braz de Pina 750. CACHAMBI: Ferreira, Miguel Cervantes 81-A; Landi, Cachambi 357. CAJU: Simon, General Gurjão 474. CAMPO GRANDE: Luzes, Coronel Agostinho 18. CASCADURA: São Jorge, Av. Suburbana 4015-C; São Borja, Av. Suburbana 4414, loja B, quadra 5; Rialto, Av. Suburbana 9536; Cardoso, Sidônio Pais 19; Amaral, Nerval de Gouvêa 435; Santo Antonio, Carolina Machado 990-A; Campinho, Ernani Cardoso 450. CAVALCANTI: Farm. Cavalcanti, Maria Passos 841. CORDOVIL: Cesalpino, Estr. do Pôrto Velho 86. KOSMOS: Industrial, Acauan 33. ENCANTADO: Barros, Clarimundo de Melo 1135. ENG. DE DENTRO: São José, Adolfo Bergamini 15-A; Pinheiro, José dos Reis 546. ENG. NOVO: Grajaú, Barão do Bom Retiro 2251-A; Brasil, R. Romana 651-A; Fonseca, Arquias Cordeiro 623. ENG. DA RAINHA: Farm. Eng. da Rainha, Mario Ferreira 112. ENG. VELHO: Santa Elisa, Haddock Lobo 451; Stuart, Haddock Lobo 71; Vital, Campos Sales 10-A; Vila, Matoso 101-B. HONORIO GURGEL: Barros, Estr. João Paulo 5. ILHA DO GOVERNADOR: Tauá, Domingos Mondim 9. INHAÚMA: Sergipe, Av. João Ribeiro 358-B. IRAJÁ: Loureiro, Estrada Monsenhor Felix 926; Marcio, Estr. Vigário Geral 2353-A. JACARÉ: Santa Maria, Viúva Cláudio 469. JACAREPAGUÁ: Cicelina, Av. Geremário Dantas 12; Jairo, Estr. Jacarepaguá 7658-A. MADUREIRA: Farm. dos Pobres, Estr. Marechal Rangel 60; Nossa Senhora Aparecida, Estr. do Portela 106-B; Madureira, Trav. Leopoldina de Oliveira 171-B; Gentil, Cap. Couto Menezes 4. MARACANÃ: Farm. Maracanã, São Francisco Xavier 268. MARECHAL HERMES: Almeida, Sirici 8-B. MEYER: Santa Margarida, Rias da Cruz 50-A; Pedderneiras, Dias da Cruz 264-B; Engenho de Dentro, Av. Amaro Cavalcanti 2103. PADRE MIGUEL: Moça Bonita, Cajaíba 41. PEDREGULHO: India, Ana Néri 780. PEDRO ERNESTO: Bebia-..., Dr. Alfredo Barcelos 553; Ramos, Praça Progresso 20; Santa Fé, João Rego 161. PENHA: Rebelo, Itaú 389; Belém, Euclides Faria 66-B. PENHA CIRCULAR: Lobo Junior 1739; Pereira, Guaianazes 29/37-A. PIEDADE: Salvador, Assis Carneiro 20. QUINTINO: Santa Maria, Praça Quintino Bocaiuva 16. RAMOS: Costa Mendes, Costa Mendes 200. REALENGO: Amorim, Av. Santa Cruz 492; Central, Coronel Tamarindo 598; Nossa Senhora de Fátima, Av. Santa Cruz 2625. ROCHA MIRANDA: Farm. Rocha Miranda, Praça 8 de Maio 126. SANTA CRUZ: Menezes, Felipe Cardoso 453; São Jorge, Faxina 22. SÃO CRISTOVÃO: São Jorge, São Luiz Gonzaga 768; Brasil, São Januário 70; Ivo, São Januário 42. SÃO FRANCISCO XAVIER: Iracema, São Francisco Xavier 166; Pinto, 24 de Maio 428. TIJUCA: Santos, Conde de Bonfim 436; Lacerda, Conde Bonfim 832. VAZ LOBO: Santa Rita, Estr. Vicente de Carvalho 709. VICENTE DE CARVALHO: Juraci, Itacambira 104. VILA MILITAR: Santa Cecília, Correia Seara 99.

ZONA SUL — BOTAFOGO: Catta Preta, Marquês de Abrantes 213; Primavera, Marquês de Abrantes 88-B; Flórida, Arnaldo Quintela 115-A; Passagem, rua Passagem 6-A; Santa Catarina, Marquês de Olinda 95-B; São Clemente, rua São Clemente 62; Santa Lúcia, Humaitá 63-A; Alvorala, Voluntários da Pátria 402-A. CATETE: Elite, Catete 245. COPACABANA: Osório, Teixeira de Melo 42; Elzi, Francisco Sá 23-B; Riviera, Barão de Ipanema 43-A; Pôsto 4, Barata Ribeiro 449-C; Oásis, Ministro Viveiros de Castro 72-B; Santa Helena, Barata Ribeiro 216. GAVEA: Jockey Club, Av. Jardim Botânico 588-A; Providência, Arthur Araripe 110-A. IPANEMA: Jurupari, Visconde Pirajá 623; Pitaluga, Visconde Pirajá 338. LARANJEIRAS: Osiris, General Glicério 364-B. LEBLON: Imperatriz, Av. Ataulfo de Paiva 1240-A.

ESCOAMENTO DA PRODUÇÃO DE TRIGO

CURITIBA, 8 — Os produtores paranaenses de trigo estão sèriamente preocupados com a garantia de transportes para escoamento da produção, pois é esperada, êste ano, uma das maiores safras de todos os tempos.

Quanto à economia do Estado, tal escoamento realizaria completa recuperação dos prejuizos causados pelas geadas aos produtores de café. Receia-se, porém, a continuação da falta de transportes, em vista, principalmente, da completa desorganização da Rêde de Viação Paraná-Santa Catarina. Asp.

COND. DO EDIFICIO FERNANDA
Administração Predial Civia

De acôrdo com o Art. 9 do Decreto n.º 6.481 de 25 de junho de 1928, comunicamos que, na Assembléia Geral Ordinária de Co-proprietários do Edifício Fernanda, sito à Rua Gomes Carneiro n.º 66, realizada em 25 de janeiro de 1956 em segunda e última convocação foi aprovada a seguinte estimativa mensal para o exercício de 1956.

CONSERVAÇÃO E LIMPEZA: Edifício Cr$ 500,00. Elevadores Cr$ 1.400,00, substituição de peças Cr$ 100,00, Bombas Cr$ 200,00. Desinsetização Cr$ 100,00. Limpeza de caixa dágua Cr$ 100,00. Cr$ .... 2.400,00. ELETRICIDADE: consumo de luz partes comuns Cr$ .... 600,00, consumo de fôrça Cr$ .... 1.000,00, consumo de gás Cr$ .... 150,00. Cr$ 1.750,00. SEGUROS: contra fogo (partes comuns) .... 500,00, acidentes nor trabalho Cr$ 135,00. Responsabilidade civil (elevadores) Cr$ 150,00, Fidelidade (porteiro) Cr$ 15,00. Cr$ 800,00. IMPOSTOS E TAXAS: consumo de luz Cr$ 195,00, sindical Cr$ 5,00, Cr$ 200,00. ADMINISTRAÇÃO: Taxa de administração da Civia Cr$ 800,00, porteiro Cr$ 2.800,00. Previdência social Cr$ 320,00, férias Cr$ 300,00, gratificações Cr$ 300,00, balancetes, cópias de atas, telegramas e editais de assembléia Cr$ .. 200,00. Cr$ 4.800,00. DIVERSOS: Fardamentos Cr$ 20,00. Eventuais Cr$ 850,00. Cr$ 1.050,00. TOTAL GERAL Cr$ 11.000,00.

Pelo Cond. do Edifício Fernanda
IMOBILIARIA CIVIA S.A.
65413

COND. DO EDIFICIO SABARÁ
Administração Predial Civia

De acôrdo com o Art. 9 do Decreto n.º 5.481 de 25 de junho de 1928, comunicamos que, na Assembléia Geral Ordinária de Co-proprietários do Edifício Sabará, sito à Rua Gustavo Sampaio n.º 535, realizada em 13 de janeiro de 1956, em segunda e última convocação foi aprovada a seguinte estimativa mensal para o exercício de 1956.

CONSERVACAO E LIMPEZA: edifício Cr$ 800,00, elevadores Cr$ 1.850,00, substituição de peças Cr$ 200,00, bombas Cr$ 200,00, jardim Cr$ 300,00, desinsetização Cr$ .... 150,00, limpeza caixa dágua Cr$ .. 150,00, Cr$ 3.650,00. ELETRICIDADE: Consumo de luz partes comuns Cr$ 1.200,00 consumo de fôrça Cr$ 3.000,00, Cr$ 4.200,00. SEGUROS: contra fogo Cr$ 500,00, acidentes no trabalho Cr$ 100,00, responsabilidade civil Cr$ 200,00, fidelidade Cr$ 20,00. Cr$ 820,00. IMPOSTOS E TAXAS: Consumo dágua Cr$ 600,00, sindical Cr$ 50,00 Fôro Cr$ 550,00. Cr$ 1.200,00. ADMINISTRAÇÃO: taxa de administração da Civia Cr$ 1.500,00, porteiro Cr$ 3.000,00, servente Cr$ .. 2.400,00, previdência social Cr$ .. 600,00, férias Cr$ 300,00, gratificação Cr$ 500,00, balancetes, telegramas, etc. Cr$ 500,00. Cr$ 8.800,00. DIVERSOS: fardamentos Cr$ .... 250,00, eventuais Cr$ 680,00. Cr$ .. 930,00. TOTAL GERAL Cr$ ...... 19.600,00.

Pelo Cond. do Edifício Sabará
IMOBILIARIA CIVIA S.A.
65422

PRODUÇÃO DE FARINHA

BUENO SAIRES, fevereiro. A Superintendência de Estatística Agropecuária do Ministério da Agricultura e Pecuária já deu a conhecer a primeira estimativa referente à produção de farinha do ano agrícola 1955-56. De acôrdo com a referida estimativa, calcula-se que a produção total seja de 286.700 toneladas sôbre a produção do ano anterior. A maior percentagem de rendimento corresponde à Provincia de Santa Fé, com 65,3% da colheita total. AN-SINB.

COND. DO EDIFICIO RIO BRANCO
Administração Predial Civia

De acôrdo com o Art. 9 do Decreto n.º 5.481 de 25 de junho de 1928, comunicamos que, na Assembléia geral ordinária de co-proprietários do Edifício Rio Branco sito à Avenida Rio Branco n.º 257 realizada em 27 de janeiro de 1956 foi aprovada a seguinte estimativa mensal para atender as despesas no exercício de 1956.

CONSERVACAO E LIMPEZA: Edifício Cr$ 1.500,00, elevadores Cr$ 7.500,00, substituição de peças Cr$ 500,00 bombas Cr$ 200,00, desinsetização Cr$ 200,00, limpeza caixa dágua Cr$ 200,00. Cr$ ...... 10.100,00. ELETRICIDADE: luz Cr$ 4.000,00, fôrça Cr$ 8.000,00, Cr$ 12.000,00. SEGUROS: contra fogo partes comuns Cr$ 1.000,00, acidentes no trabalho Cr$ 850,00, responsabilidade civil (elevadores) Cr$ 250,00, fidelidade (porteiro) Cr$ 50,00. Cr$ 2.150,00. IMPOSTOS E TAXAS: sindical Cr$ 5,00. ADMINISTRACAO: Taxa de administração da Civia Cr$ 4.500,00, Gerente Cr$ 5.500,00, porteiro Cr$ 3.500,00. 4 serventes a Cr$ 10.680,00 (8) ascensoristas Cr$ 25.920,00, vigia noturno Cr$ 3.240,00, eletricista Cr$ 2.700,00, previdência social Cr$ 5.000,00, férias Cr$ 3.900,00 gratificações Cr$ 200,00, balancetes, cópias atas, teleg. e editais de assembléias Cr$ 1.000,00. Cr$ ...... 65.300,00. DIVERSOS: Fardamentos Cr$ 1.500,00, eventuais Cr$ .... 1.665,00. Cr$ 3.165,00. TOTAL GERAL Cr$ 92.720,00. MENOS aluguel das vitrines Cr$ 3.720,00. TOTAL PARA RATEIO Cr$ 89.000,00.

Pelo Cond. do Edifício Rio Branco.
IMOBILIARIA CIVIA S.A.
65415

Falências e Concordatas

DJALMA ALMEIDA GOMES — Este negociante estabelecido à rua da Alfândega, 225-1.º andar, impetrou uma concordata preventiva para pagamento de 60% em 4 prestações semestrais no Juizo da 6.ª Vara Civel. Passivo declarado — Cr$ 2.200.711,20.

PINTO GONÇALVES & CIA. — O Juiz da 1.ª Vara Civel decretou a extinção das obrigações desta firma, mandando que o processo seja encaminhado a Corregedoria para as devidas anotações.

FORNECEDORA SEPERIBA EM MATERIAL PARA CONSTRUÇÃO LTDA. — O Juiz da 6ª Vara Civel, determinou ao concordatário juntar o inventário de seus bens.

CARLOS GONÇALVES & FILHOS LTDA. — O Juiz da 6ª Vara Civel julgou habilitados no passivo desta concordata os seguintes créditos que não foram impugnados: Jorge Barros Ferreira por Cr$ 40.000,00; Banco Português do Brasil, 95.000,00; Ferreira Gomes & Cia. Ltda., Cr$ 202.011,60 e Alberto Marnosa por Cr$ 27.091,50.

CARLOS GONÇALVES DE CARVALHO & CIA. LTDA. — O Juiz da 14.ª Vara Civel determinou a inclusão de João da Silva por Cr$ 166.133,40, quiro e Cr$ 100.846,60, priv.

MANOEL DA COSTA PADARIA — O Juiz da 16.ª Vara Civel mandou ouvir o síndico e o dr. Curador das Massas.

AUTOR — Eduardo Botelho — Réu — Alberto Nunes — Cr$ 35.000,00.

AUTOR — Cia. Autocarrocerias Cermava — Réu — Hélio Cintra Nogueira — Cr$ 43.000,00.

AUTOR — Imobiliária Civia S/A — Réu — Ravril Michel de Thuim — Cr$ 30.000,00.

AUTOR — I.A.P.E.T. — Réu — Mathias de Souza — Cr$ 30.000,00.

AUTOR — Casa Bancária Santa Cruz — Réu — Henrique Tavares da Silva — Cr$ 50.000,00.

AUTOR — Cinemas Lux S/A — Réu — Hudson C. Mello Primo e Ursulina Cavalieri Aras — Cr$ 30.000,00.

AUTOR — Mário Borges — Réu — Ernani Couto de Souza — Cr$ ...... 90.000,00.

COND. DO EDIFICIO IRARA
Administração Predial Civia

De acôrdo com o Art. 9 do Decreto n.º 5.481 de 25 de junho de 1928, comunicamos que, na assembléia geral ordinaria de co-proprietários do Edifício Irara sito à Rua Barata Ribeiro 668, realizada em 26 de janeiro de 1956, foi aprovada a seguinte estimativa mensal para o exercício de 1956.

CONSERVACAO E LIMPEZA: Edifício Cr$ 1.000,00, elevadores Cr$ 3.500,00, substituição de peças Cr$ 300,00, bombas Cr$ 200,00, desinsetização Cr$ 300,00, limpeza caixa dágua Cr$ 200,00. Cr$ 5.500,00. ELETRICIDADE: consumo de luz comum Cr$ 2.000,00, consumo de fôrça Cr$ 3.000,00. Cr$ 5.000,00. SEGUROS: contra fogo Cr$ ...... 1.500,00, acidentes no trabalho Cr$ 200,00, responsabilidade Cr$ 200,00, fidelidade Cr$ 50,00. Cr$ 1.950,00. IMPOSTOS: sindical Cr$ 5,00. ADMINISTRAÇÃO: Taxa de administração da Civia Cr$ 3.800,00, porteiro Cr$ 2.880,00, servente (2) 4.800,00, vigia noturno Cr$ ...... 2.760,00, previdência social Cr$ .. 1.150,00, férias Cr$ 900,00, gratificações Cr$ 700,00, balancetes, telegramas, etc. Cr$ 1.000,00. Cr$ .... 17.990,00. DIVERSOS: fardamentos Cr$ 400,00, eventuais Cr$ .... 1.155,00. Cr$ 1.555,00. TOTAL GERAL Cr$ 32.000,00.

Pelo Cond. do Edifício Irara.
IMOBILIARIA CIVIA S.A.
63799

CONDOMINIO DO EDIFICIO ILE DE FRANCE
Administração Predial Civia

De acôrdo com o Art. 9 do Decreto n.º 5.481 de 25 de junho de 1928, comunicamos, que na assembléia geral ordinária de co-proprietários do Edifício Ile de France, sito à Avenida Prado Junior 335, realizada em 17 de janeiro de 1956, foi aprovada a seguinte estimativa mensal para atender as despesas no exercício de 1956.

CONSERVACAO E LIMPEZA: Edifício Cr$ 1.000,00, elevadores Cr$ 3.900,00, substituição de peças Cr$ 200,00, bombas Cr$ 200,00, desinsetização Cr$ 200,00, limpeza caixa dágua Cr$ 200,00. Cr$ .. 5.700,00. ELETRICIDADE: consumo de luz comum Cr$ 5.000,00, consumo de fôrça Cr$ 15.000,00. Cr$ 20.000,00. SEGUROS: contra fogo Cr$ 1.000,00, acidentes no trabalho Cr$ 200,00, responsabilidade civil Cr$ 200,00, fidelidade Cr$ .. 50,00. Cr$ 1.450,00. IMPOSTOS E TAXAS: sindical Cr$ 5,00. ADMINISTRAÇÃO: Taxa da Civia Cr$ 4.900,00, porteiro Cr$ 3.000,00, serventes (3) Cr$ 7.200,00, vigia Cr$ 2.880,00, previdências Cr$ 1.450,00, férias Cr$ 600,00, gratificações Cr$ 1.000,00, balancetes etc. Cr$ .. 1.000,00. Cr$ 22.030,00. DIVERSOS: fardamentos Cr$ 400,00, eventuais Cr$ 1.615,00, aluguel apto. porteiro Cr$ 2.800,00. Cr$ 4.815,00. TOTAL GERAL Cr$ 54.000,00.

Pelo Cond. do Edifício Ile de France.
IMOBILIARIA CIVIA S.A.
65411

COND. DO EDIFICIO LIGIA
Administração Predial Civia

De acôrdo com o Art. 9 do Decreto n.º 5.481 de 25 de junho de 1928, comunicamos que, na Assembléia Geral Ordinária de co-proprietários do Edifício Ligia sito à Rua Honorio de Barros n.º 25, realizada em 16 de janeiro de 1956 em segunda e última convocação foi aprovada a seguinte estimativa mensal para atender as despesas no exercício de 1956.

CONSERVACAO E LIMPEZA: Edifício Cr$ 500,00, elevadores Cr$ 1.650,00, substituição de peças Cr$ 100,00, bombas Cr$ 100,00, desinsetização Cr$ 150,00, limpeza de caixa dágua Cr$ 100,00. Cr$ 2.600,00. ELETRICIDADE: consumo de luz partes comuns Cr$ 500,00, consumo de fôrça Cr$ 2.000,00, consumo de gaz Cr$ 100,00. Cr$ 2.600,00. SEGUROS: contra fogo partes comuns Cr$ 500,00, acidentes no trabalho Cr$ 75,00, responsabilidade civil (elevadores) Cr$ 150,00, fidelidade (porteiro) Cr$ 10,00. Cr$ .. 735,00. IMPOSTOS e TAXAS: consumo dágua Cr$ 500,00, sindical Cr$ 5,00. Cr$ 505,00. ADMINISTRAÇÃO: Taxa de administração da Civia Cr$ 1.500,00, porteiro Cr$ .. 2.880,00, faxineiro Cr$ 1.500,00. Previdência social Cr$ 490,00, férias Cr$ 200,00, balancetes, copias atas, telegramas e editais Cr$ .. 200,00. Cr$ 6.770,00. DIVERSOS: fardamentos Cr$ 150,00, eventuais Cr$ 640,00. Cr$ 790,00. TOTAL GERAL Cr$ 14.000,00.

Pelo Cond. do Edifício Ligia
IMOBILIARIA CIVIA S.A.
65421

BANCO IRMÃOS GUIMARÃES S. A.

FUNDADO EM 15 DE FEVEREIRO DE 1937.
Carta Patente n. 154
MATRIZ
Rua da Quitanda, 80 e 80-A
Rio de Janeiro
FILIAIS
RUA PORTUGAL, N. 16 — Salvador
AV. MARQUÊS DE OLINDA, N. 225 — Recife

BALANCETE DA MATRIZ, FILIAIS E AGÊNCIAS EM 31 DE JANEIRO DE 1956

ATIVO

		Cr$	Cr$
DISPONIVEL			
Caixa			
Em moeda corrente		24.432.881,70	
Em depósito no Banco do Brasil S. A.		112.518.923,00	
Idem, idem, a ordem da S. M. C.		13.378.042,70	
Em outras espécies		6.335.938,90	156.665.786,30
REALIZAVEL			
Letras do Tesouro Nacional		—,—	
Empréstimos em C/Correntes	148.200.864,50		
Titulos Descontados	402.495.053,60		
Letras a Receber de C/Própria	2.034.838,90		
Agências no País	288.615.098,70		
Correspondentes no País	12.754.800,70		
Correspondentes no Exterior	17.942.660,50		
Outros Créditos	45.917.748,60	917.961.065,70	
Imóveis		32.079.032,40	
Titulos e valores mobiliários:			
Apólices e Obrigações Federais inclusive as do valor nominal de Cr$ 12.500.000,00 depositadas no Banco do Brasil S. A., a ordem da S. M. C. e de Cr$ 1.000.000,00 no Tesouro Nacional para garantia de Operações de Câmbio	12.064.818,10		
Ações e Debêntures	30.100,00	12.094.918,10	962.135.046,20
IMOBILIZADO			
Edificios de Uso do Banco	30.050.446,70		
Móveis e Utensílios	8.984.986,80		
Material de Expediente	1.738.230,60		
Instalações	6.117.840,50		46.891.504,60
RESULTADOS PENDENTES			
Juros e Descontos	3.901.439,60		
Impostos	73.685,60		
Despesas Gerais e Outras Contas	2.624.161,30		6.599.286,50
CONTAS DE COMPENSAÇÃO			
Valores em Garantia		333.612.027,20	
Valores em Custódia		1.112.947.121,50	
Titulos a Receber de C/Alheia		227.766.339,30	
Outras Contas:			
Banco do Brasil S. A. — C/ Depósito de Titulos a ordem da S.M.C.	12.500.000,00		
Tesouro Nacional — C/ Depósito de garantia para Operações de Câmbio	1.000.000,00		
Diversas Contas	303.618.945,90	322.118.945,90	1.996.444.433,90
SOMA			3.168.736.057,50

PASSIVO

		Cr$	Cr$
NAO EXIGIVEL			
Capital		80.000.000,00	
Fundo de Reserva Legal		9.000.000,00	
Fundo de Previsão		21.211.693,50	
Outras Reservas		4.417.996,80	114.629.390,30
EXIGIVEL			
Depósitos			
a vista e a curto prazo:			
de Poderes Públicos	1.309.919,60		
de Autarquias	1.223,90		
em C/C Sem Limite	297.833.965,80		
em C/C Limitadas	—,—		
em C/C Populares	249.373.647,80		
em C/C Sem Juros	207.078,00		
em C/C de Aviso	31.177.397,60		
Outros Depósitos	30.225.916,90	610.129.170,60	
a prazo de Diversos			
a Prazo Fixo	65.242.002,20		
de Aviso Prévio	40.026.335,80	105.268.338,00	
		715.397.508,60	
OUTRAS RESPONSABILIDADES			
Titulos Redescontados	—,—		
Obrigações Diversas	—,—		
Agências no País	292.643.543,80		
Correspondentes no País	8.534.111,50		
Correspondentes no Exterior	12.131.043,00		
Ordens de Pagamento e Outros Créditos	10.682.337,30	323.991.035,60	1.039.388.544,20
RESULTADOS PENDENTES			
Contas de resultados			18.243.689,10
CONTAS DE COMPENSAÇÃO			
Depositantes de Valores em Garantia e em Custódia		1.446.559.148,70	
Depositantes de Titulos em Cobrança:			
do País	225.157.150,80		
Do Exterior	2.609.188,50	227.766.339,30	
Outras Contas:			
Apólices depositadas de C/Própria	12.500.000,00		
Apólices caucionadas de C/Própria	1.000.000,00		
Diversas Contas	303.618.945,90	322.118.945,90	1.996.444.433,90
SOMA			3.168.736.057,50

Rio de Janeiro, 31 de Janeiro de 1956.

Presidente — **David Antunes de Oliveira Guimarães**
Vice-Presidente — **Francisco Antunes Guimarães**
Diretores — **João Alves de Moura**
Leopoldo Pereira de Sá
Nelson Parente Ribeiro
Geraldo Martins Ourivir

Manoel Coelho Bellido — Contador C.R.C. 4.347 — D.F.

65278

EDIFÍCIO "TAMPICO"

ADMINISTRAÇÃO PREDIAL CIVIA

Por solicitação de Orlando Macedo são convidados todos os proprietários de apartamentos do Edifício "Tampico", sito à Rua México n. 111, a comparecerem à Assembléia Geral de Instalação do Condomínio, a se realizar na sede da Imobiliária Civia S. A., à Travessa do Ouvidor n. 17, 2.º andar, no dia 23 do mês de fevereiro de 1956, quinta-feira, às 9.30 horas, em primeira convocação, e, às 10 horas, em segunda convocação, qualquer que seja o número de proprietários presentes, para deliberar sôbre os seguintes assuntos: a) — Eleição de síndico, conselho fiscal e administrador; b) — Aprovação de orçamento para o exercício de 1956, c) — Ratificação das despesas efetuadas na administração de Orlando Macedo; d) — Aprovação de Regulamento Interno; e) — Criação de um fundo de reserva; f) — Assuntos de interêsse geral.

Os srs. procuradores ou representantes dos proprietários deverão apresentar as respectivas procurações ou documentos de representação.

Ficam avisados todos os proprietários e seus representantes de que não poderão participar das deliberações aquêles que não tiverem pago suas quotas vencidas.

Pelo Cond. do Edifício "Tampico"
IMOBILIARIA CIVIA S/A.
Seção de Condomínios

64735

VIDA COMERCIAL

CAMBIO

Ontem, êsse mercado funcionou calmo, tendo o Banco do Brasil oficializado as seguintes taxas:

	Vend.	Comp
Libra	52,6960	51,4080
Dólar	18,82	18,36
Franco suiço	0,3775	0,3683
Franco belga	0,3776	0,3684
Peso uruguaio	4,8756	4,7017
Peso argentino	—	—
Franco francês	0,0538	0,0525
Escudo	0,6607	0,6328
Peso boliviano	0,3137	—
Florim	4,9623	4,8410
Coroa sueca	3,6402	3,5513
Coroa dinamarquesa	2,7490	2,6340
Coroa tcheco-eslovaca	2,6139	2,55
Marco	4,4931	4,3833

OURO FINO

O Banco do Brasil afixou para compra do ouro fino, 1.000/1.000, o preço de Cr$ 20,8176, por grama.

BONIFICAÇÕES

Tabela de Bonificações afixada pelo Banco do Brasil, de acôrdo com a Instrução n. 114, da SUMOC:

	2ª Cat.	3ª Cat.	4ª Cat
US$	18,70	24,70	31,70
Libra, £	52,360	69,160	88,760
US$ convênio	17,19	22,95	29,87
Suiça	0,0491	0,0655	0,0847
França	0,0491	0,0655	0,0847
Bélgica	0,3406	0,4543	0,5830
Dinamarca	2,4661	3,2924	4,2565
Suécia	3,3249	4,4390	5,7388
£, Islândia	48,132	64,260	83,076

CAMBIO LIVRE

(Dia 8-2-956)

Cotações do dólar:

Na abertura: Compra Cr$ 69.50. Venda Cr$ 69.50.

No fechamento: Compra Cr$ 67.70 a 68.00. Venda Cr$ 69.80 a 70.00.

Cotações da libra:

Na abertura: Compra Cr$ 187.00. Venda Cr$ 193.00.

No fechamento: Compra Cr7 187.00. Venda Cr7 193.00.

MERCADO — Na abertura, estável; no fechamento, irregular.

CAMARA SINDICAL

MÉDIAS CAMBIAIS FIXADAS

EM 6-2-956

MERCADO LIVRE	Cr$
América do Norte — Dólar	69,39
Alemanha — Marco	16,63
Dinamarca — Coroa	8,30
França — Franco	0,20
Holanda — Florim	18,68
Inglaterra — Libra	194,98
Portugal — Escudo	2,4962
Suiça — Franco	16,68
MERCADO OFICIAL	
América do Norte — Dólar	18,82
Alemanha — Marco	4,4915
Bélgica — Franco belga	0,3775
Dinamarca — Coroa	2,7499
França — Franco	0,0538
Holanda — Florim	4,9590
Inglaterra — Libra	52,5269
Suécia — Coroa	3,6402
Suiça — Franco	4,4269
Uruguai — Pêso	5,8505
MERCADO DE MOEDAS	
América do Norte — Dólar	71,66
Argentina — Pêso	1,84
Colômbia — Pêso	16,00
Espanha — Peseta	1,68
França — Franco	0,1925
Inglaterra — Libra	200,00
Portugal — Escudo	2,52
Suécia — Coroa	13,50
Uruguai — Pêso	19,50
Venezuela — Bolivar	20,30

CAMBIOS ESTRANGEIROS

NOVA YORK, 8.

Abertura — Nova York sôbre Londres por £ 2.8062 comp. e 2.8075 vend. **Montreal** telegr. por $ 1.0006 comp. e 1.0012 vend. **Rio de Janeiro** por Cr$ 1.44 comp. e 1.49 vend. **Buenos Aires** tel. por P. 2.27 comp. e 2.32 vend. **Monaevidéu** tel. por P. 25.62 comp. e 25.87 vend. **Paris** tel. por F. 0.2850 comp. e 0.2862 vend. **Berna** tel. por F. 23.33 comp. e 23.34 vend. **Estocolmo** tel. por Kr. 19.32 comp. e 19.34 vend. **Madrid** oficial por P. 2.36. **Lisboa** tel. por Esc. 3.49 comp. e 3.50 vend. **Bélgica** tel. por F. 2.0000 comp. e 2.0012 vend. **Amsterdam** tel. por Gr. 26.12 comp. e 26.14 vend. **Alemanha** tel. por Mark 23.66 comp. e 23.68 vend.

NOVA YORK, 8.

Fechamento — Nova York sôbre: **Londres** telegráfica por £ 2.8062 comp. e 2.8075 vend. **Montreal** tel. por $ 1.0006 comp. e 1.0012 vend. **Rio de Janeiro** por Cr$ 1.43 comp. e 1.48 vend. **Buenos Aires** telegr. por P. 2.35 comp. e 2.40 vend. **Montevidéu** tel. por P. 25.62 comp. e 25.87 vend. **Paris** tel. por F. 0.2850 comp. e 0.2862 vend. **Berna** tel. por F. 23.33 comp. e 23.34 vend. **Estocolmo** por Kr. 19.32 comp. e 19.34 vend. **Madrid** tel. por P. 2.38. **Lisboa** tel. por Esc. 3.49 comp. e 3.50 vend. **Belgica** tel. por F. 2.0000 comp. e 2.0012 vend. **Amsterdam** tel. por Gr. 26.12 comp. e 26.14 vend. **Alemanha** tel. por Mark 23.66 comp. e 23.68 vend.

LONDRES, 8.

Abertura — Londres, à vista, por £ sôbre: **Nova York** à vista por £ 2.8062 comp. e 2.8075 vend. **Rio de Janeiro** livre por Cr$ 195.00 comp. e 200.00 vend. **Buenos Aires** por P. 110.00 comp. e 115.00 vend. **Montevidéu** por P. 10.00 comp. e 10.50 vend. **Canadá** por 7 2.8037 comp. e 2.8044 vend. **Berna** por F. 12.2475 comp. e 12.25 vend. **Amsterdam** tel. por F. 10.6197 comp. e 10.6212 vend. **Paris** tel. por F. 983.50 comp. e 983.75 vend. **Genova** por L. 1.753 comp. e 1.756 vend. **Bruxelas** por F. 139.55 comp. e 139.60 vend. **Estocolmo** por Kr. 14.5275 comp. e 14.53 vend. **Copenhague** por Kr. 19.3250 comp. e 19.3275 vend. **Oslo** por £ Kr. 20.01 comp. e 20.0125 vend. **Madrid** (oficial) por P. 30.66 comp. e 31.66 vend. **Lisboa** por Escudo 80.15 comp. e 80.25 vend. **Praga** tel. por Kr. 20.00 comp. e 20.25 vend. **Berlim** (marco bloqueado), por Mark 11.7275 comp. e 11.73 vend.

LONDRES, 8.

Fechamento — Londres, à vista, por £ sôbre: **Nova York** à vista por £ 2.8068 comp. e 2.8075 vend. **Rio de Janeiro**, livre, por Cr$ 195.00 comp. e 200.00 vend. **Buenos Aires** por P. 110.00 comp. e 115.00 vend. **Montevidéu** por P. 10.00 comp. e 10.50 vend. **Canadá** por $ 2.8037 comp. e 2.8044 vend. **Berna** por F. 12.2487 comp. e 12.2512 vend. **Amsterdam** tel. por F. 10.62 comp. e 10.6225 vend. **Paris** tel. por F. 983.50 comp. e 983.75 vend. **Genova** por L. 1.753 comp. e 1.75350 vend. **Bruxelas** por F. 139.55 comp. e 139.60 vend. **Estocolmo** por Kr. 14.5275 comp. e 14.33 vend. **Copenhague** por Kr. 19.3250 comp. e 19.33 vend. **Oslo** por £ Kr. 20.01 comp. e 20.0125 vend. **Madrid** por P. 30.66 comp. e 31.66 vend. **Lisboa** por Escudo 80.15 comp. e 80.25 vend. **Praga** por Kr. 20.00 comp. e 20.25 vend. **Berlim** (marco bloqueado) por Mark 11.7275 comp. e 11.7287 vend.

BUENOS AIRES, 8.

Fechamento — Sôbre Londres, à vista, por £: Taxa de compra (P) — 116.60. Taxa de venda (P) — 116.88. Sôbre Nova York, à vista, por 100 dólares: Taxa de compra (P) — 4.200.00. Taxa de venda (P) — 4.210.00.

MONTEVIDEU, 8.

Fechamento — (Mercado livre para transferências e pagamento de serviços financiais) Sôbre Londres, à vista por £: Taxa de compra (P) — 10.82. Taxa de venda (P) — 10.87. Sôbre Nova York, à vista, por 100 dólares: Taxa de compra (P) — 390.00. Taxa de venda (P) — 391.00.

Stock Exchange de Londres

LONDRES, 8.

Plano B:

Titulos brasileiros:

Federais — Conversão, 1940, 4 % — 49.10.0. Empréstimos, 1913, 5 % — 49.10.0.

Estaduais — Distrito Federal, 5 % (nacionalizado) — 11.0.0. Rio de Janeiro, 1927, 7 % — 36.10.0. Bahia, 1928, 5 % — 34.0.0.

Titulos diversos — Bank of London & South America, Ltd. — 5.2.6. São Paulo Gaz Co. Ltd. (preferenciais) — 6.10.0. Cables & Wireless, Ltd. ordinárias — 2.2.0. Ocean Wilson Holdings, ord. — 0.11.0. Imperial Chemical Industries, Ltd. — 2.4.10. Lloyd's Bank, Ltd. ("A" Shares) — 2.15.0. Rio Flour Mills & Granaries, Ltd. — 1.15.0. São Paulo Railways, Co., Ltd. Ações 10/- — 0.2.3.

Titulos estrangeiros — Consols, 2 1/2 % — 55.0.0. Emp. de Guerra Britânico, 3 1/2 %, 1927/47 — 74.0.0. Shell Transport Trading — 6.16.3. Canadian Eagle Oil — 2.12.9. Royal Dutch Petroleum — 62.0.0.

BOLSA DE VALORES

A Bôlsa, ontem, regulou com um movimento apreciável de trabalhos. Os negócios realizados foram regulares. Cotaram-se as apólices da União estáveis e as obrigações de Guerra accessiveis. As apólices de sorteio, de São Paulo e de Minas, regularam inalteradas e estáveis. As ações em trabalhos estiveram firmes, tendo melhorado as da Siderúrgica Mannesmann, ordinárias a Cr$ 970,00 compradores e preferenciais a Cr$ 925,00, subindo também as da Mesbla e outras, cujos negócios foram de alguma importância, como se vê das vendas e ofertas adiante.

VENDAS

		Cr$
	Apólices da União:	
269	D. Emis. Nom.	680,00
30	Idem pt.	848,00
2	Idem	850,00
203	Idem, Emp. antigos	820,00
5	Idem	830,00
150	D. Emis. pt. Caut. c/ 2 S. Venc.	800,00
	Obrigações:	
203	Guerra, Cr$ 100,00	88,00
1	Idem, Cr$ 200,00	176,00
262	Idem, Cr$ 1.000,00	895,00
188	Idem	898,00
14	Idem Cr$ 5.000,00	4.300,00
	Apólices estaduais:	
192	Minas 1.177	560,00
50	Minas, Rec. Econ. 1 série	525,00
22	Minas, 1934, pt., 2ª série	110,00
73	Idem, 3ª série	110,00
12	São Paulo	170,00
20	Idem, 4º Centenário	345,00
15	Idem, unificadas	370,00
60	Idem, uniformizadas	800,00
	Apólices Municipais do Distrito Federal:	
206	Dec. 1.535	175,00
	Apólices Municipais dos Estados:	
1	Niteroi, 5 %, pt., Cr$ 600,00	180,00
	Ações de Bancos:	
100	Comercio, nom., Cr$ 200,00	280,00
50	Prefeitura do Distrito Federal, Cr$ 200,00	200,00
	Ações de companhias:	
10	Brasileira de Roupas, Cr$ 1.000,00, pref.	900,00
7	Brahma, ord., de Cr$ 200,00	485,00
1.368	Idem, pref.	475,00
264	Mesbla, Cr$ 200,00	213,00
111	Idem	215,00
100	Idem	217,00
358	Motorista União Comercial Importadora, de Cr$ 200,00	200,00
35	Sid. B. Mineira, pt., Cr$ 1.000,00	1.430,00
	Letras hipotecárias:	
50	Bco. Prefeitura do Distrito Federal, 7 %.	680,00
	Vendas judiciais:	
16	Ações da Cia. de Acidos, Cr$ 100,00	100,00

OFERTAS

	Vend. Cr$	Comp. Cr$
Obrig. da União:		
Guerra, Cr$ 5.000,00, 6 %	—	4.520,00
Guerra, Cr$ 1.000,00, 6 %	898,00	895,00
Tesouro, 1930, 7 %	—	860,00
Tesouro, 1932, 7 %	965,00	955,00
Tesouro, 1921, 8 %	—	860,00
Ferroviárias, 7 %	870,00	—
Tesouro, 1939, 7 %	900,00	880,00
Apol. da União:		
Uniformizadas, 5 %	660,00	655,00
Div. Emis., nom., 5 %	660,00	655,00
D. Emissões, port.	—	848,00
Idem, antigas, 5 %	—	820,00
Reajustamento Economico, 5 %	870,00	—
Apols. estaduais:		
Centenário de São Paulo, 5 %	345,00	—
Estado do Rio, Eletrificação, 8 %, 3ª série	700,00	—
Est. do Rio — Rodoviárias	440,00	—
Estado do Rio, 8 %, Decreto 243	730,00	—
Estado do Rio, 6 %, nom.	400,00	350,00
Est. Rio Grande do Sul, Rod., 8 %	—	780,00
Pref. de Niterói, Cr$ 600,00, 5 %	—	180,00
Prefeitura de Campos, 8 %	350,00	—
Pref. Niterói, de Cr$ 200,00, 8 %	90,00	—
Estado de São Paulo, 8 %, uniformizadas	805,00	800,00
Unificadas de São Paulo, 6 %	375,00	370,00
Estado de São Paulo, Ferroviárias	—	615,00
Estado de São Paulo, 5 %	170,00	168,00
Minas Gerais, 1.177	570,00	560,00
Minas Gerais, 5 %, nom. (antigas)	—	290,00
Minas Gerais, 7 % (ab. e out.)	495,00	490,00
Idem, Emp. Popular	215,00	210,00
Idem — Energia e Transportes	475,00	450,00
Pref. Belo Horizonte, 7 %	—	300,00
Pref. de Petropolis	600,00	—
Pernambuco, 5 %	—	40,00
Estado Espirito Santo	—	400,00
E. Minas, Cr$ 200,00, 5 %, 1ª série	115,00	114,00
E. Minas, Cr$ 200,00, 5 %, 2 série	—	109,00
E. Minas, Cr$ 200,00, 5 %, 3 série	115,00	111,00
Recuperação Economica, 7 %, 1ª série	528,00	—
Recuperação Economica, 7 %, 2ª série	—	540,00
Recuperação Economica, 7 %, 3ª série	538,00	—
Apls. Municipais:		
Decreto 1.535, 5 %	175,00	169,00
Decreto 2.097, 7 %	180,00	—
Dec. 1.948, 7 %, pt.	200,00	170,00
Emp. 1906, port., 8 %	192,00	190,00
Emp. 1931, port., 6 %	—	163,00
Emp. 1914, port.	—	180,00
Emp. 1917, port., 6 %	172,00	170,00
Emp. 1954, port., 5 % (Lei 800)	600,00	595,00
Ações de Bancos:		
Andrade Arnaud	—	500,00
Boavista	—	2.680,00
Brasil	890,00	860,00
Cidade do Rio de Janeiro	—	190,00
Da Capital	140,00	135,00
Comercio, nom.	283,00	275,00
Comercio (port.)	285,00	275,00
Crédito Real de Minas	430,00	—
Lowndes	210,00	—
Mercantil do Rio de Janeiro	—	440,00
Comercio Ind. Minas Gerais	—	470,00
Moreira Salles	240,00	235,00
Nordeste do Brasil	1.000,00	—
Sul Americano do Brasil	—	900,00
Português do Brasil, nom.	—	385,00
Idem, port.	—	385,00
Prefeitura do Distrito Federal	—	200,00
Regional	220,00	—
Ribeiro Junqueira	201,00	200,00
Cias. de Seguros:		
Argos	—	1.750,00
Confiança	600,00	500,00
Previdente	6.300	6.000,00
Varejistas	200,00	—
Bahia	350,00	—
Cias. de Tecidos:		
Aliança Industrial	—	200,00
America Fabril	320,00	310,00
Brasil Industrial	230,00	—
Fab. de Filó	12.200,00	—
Progresso Industrial	—	360,00
Petropolitana	—	310,00
Corcovado	270,00	—
São Pedro Alcantara	300,00	280,00
Cometa	250,00	—
Nova America	600,00	590,00
São Pedro Alc.	320,00	300,00
Cia. de Estradas de Ferro:		
Minas de São Jerônimo, ord.	—	43,00
Idem, pref.	—	—
Paulista, nom.	—	142,00
Idem, port.	138,00	—
Panair	160,00	150,00
Cias. Diversas:		
Aços Especiais Itabira, pref.	2.000,00	—
Arno S. A. Indústria e Comércio	1.200,00	—
A Sensação Modas, S. A.	1.230,00	—
A Exposição Modas, S. A.	1.200,00	1.120,00
Atlantica Cinem. — (pref)	70,00	—
Brasileira de Energia Elétrica, c/ div.	—	175,00
Brasileira de Carbureto de Calcio	—	400,00
Brasileira de Roupas	960,00	—
Brasileira de Gaz	—	350,00
Brasileira de Fósforos	180,00	—
Brasileira de Cerâmica	1.100,00	—
Cogema	1.200,00	—
Carb. Minas de Butiá	43,00	—
Carioca Industrial	150,00	140,00
Cervejaria Bohemia	—	100,00
Cerv. Brahma, ord.	485,00	482,00
Idem, pref.	480,00	475,00
Brasil Oiticica	225,00	220,00
Condoroil Tintas S.A.	1.030,00	1.020,00
Cimento Aratu	1.120,00	1.100,00
Cimento do Vale Paraiba	220,00	200,00
Cimento Paraiso	100,00	—
Dias Garcia Imp., ord.	1.500,00	—
Docas da Bahia	240,00	233,00
Docas de Santos, nom.	—	215,00
Idem, port.	—	200,00
Domingos Joaquim da Silva (direitos)	100,00	—
Expresso Federal	410,00	—
Ferro Brasileiro	405,00	—
Fôrça e Luz de Minas Gerais	145,00	—
Fôrça e Luz do Paraná	195,00	190,00
Fabrica Nacional de Eletricidade Nova Friburgo	200,00	—
Motores	—	180,00
Fôrça e Luz Alegre Veado	—	320,00
Harkson, Ind. e Comércio Kibon, ord.	650,00	—
Idem, pref.	150,00	—
Lutz Ferrando	750,00	—
Lojas Americanas	2.200,00	1.700,00
Lab. Moura Brasil-Orlando Rangel	1.250,00	—
Laboratórios Goulart	—	1.199,00
Lab. Silva Araujo Roussel	2.000,00	1.900,00
Laminação Brasileira de Ferro	—	360,00
Listas Telefonicas Brasileiras	320,00	280,00
Lopes Sá Ind. de Fumos	3.100,00	2.990,00
Manufatora de Brinquedos "Estrela"	—	1.320,00
Mercado Municipal	200,00	—
Mesbla	218,00	215,00
Rei da Voz	—	1.000,00
Sider. Mannesmann, ord.	—	970,00
Sid. Mannesmann, pref.	—	925,00
Sid. Belgo Mineira	1.430,00	—
S. A. Marvin	260,00	230,00
Sid. Nacional	205,00	200,00
Usinas Nacionais	1.200,00	—
Ultragaz, pref.	—	180,00
Parafusos Sta. Rosa	115,00	—
White Martins	—	400,00
Sanson Vasconcellos	900,00	880,00
Temil S. A. — Tecnica de Maquinas para Industria e Lavoura	1.300,00	1.100,00
Ultragas, pref.	185,00	—
Vale do Rio Doce (nom.)	—	550,00
Vale do Rio Doce (portador)	530,00	520,00
Valeria, 1ª	—	226,00
Valeria, 2ª	215,00	205,00
Valeria, 3ª	250,00	230,00
Vidreira do Brasil (Covibra)	1.505,00	1.495,00
Sul Mineira Eletricidade, pref.	114,00	110,00
Squib S. A.	980,00	—
Debêntures:		
C. Brahma	4.200,00	4.109,00
Cotonificio Gávea	180,00	175,00
Lar Brasileiro, 1ª série	—	200,00
Lar Brasileiro, 2ª série	160,00	155,00
Lar Brasileiro, 3ª série	—	785,00
Docas de Santos	—	175,00
Hoteis Palace	750,00	—
Letras hipotecárias:		
Banco Prefeitura do Distrito Federal, 7 %	685,00	—
Brasil	600,00	—

CAFÉ

Mercado calmo. Preço em alta novamente. O tipo 7, foi cotado ao preço de Cr$ 305,00 por 10 quilos. Não houve vendas. Entradas 12.380. Embarques, 49.034. Existência 674.688. Café despachado para embarques 110.391 sacas.

COTAÇÕES POR 10 QUILOS — Inclusive o preço de sacarias:

Tipo 2	Cr$ 365,00
Tipo 3	Cr$ 353,00
Tipo 4	Cr$ 341,00
Tipo 5	Cr$ 329,00
Tipo 6	Cr$ 317,00
Tipo 7	Cr$ 305,00
Tipo 8	Cr$ 293,00

PAUTA — Preço — Estado de Minas Gerais.
Tipo comum ... Cr$ 30.20
Tipo fino ... Cr$ 39,50
Estado do Rio:
Tipo comum ... Cr$ 27.00

CAFE' A TERMO — Não funcionou por falta de número legal de corretores.

DISPONIVEL

SANTOS, 8.
Tipo 4, Estilo Santos ... Cr$ 401,50
Tipo 4, Santos Riado ... Cr$ 391,50
Tipo 4, Sem descrição ... Cr$ 374,00
Posição — Firme.

Entradas ... 26.524
Embarques ... 37.028
Existência ... 2.692.161

Saidas, 610 sacos, sendo 550 para a Europa e 60 para Buenos Aires. Foram revertidas ao estoque 1.401 e foram retirados 890 sacos.

CAFE A TERMO

Contrato B

	Abert.	Fech.
Fevereiro, 1956	379,80	379,80
Março, 1956	383,80	383,80
Maio, 1956	381,90	381,90
Julho, 1956	381,90	381,90
Setembro, 1956	381,90	381,90
Dezembro, 1956	381,90	381,90
Janeiro, 1957	381,90	381,90

VENDAS — Não houve.
Posição — Na abertura, paralisada; no fechamento, paralisada.

Contrato C

	Abert.	Fech.
Fevereiro, 1956	448,00	452,00
Março, 1956	453,00	455,50
Maio, 1956	455,00	458,00
Julho, 1956	456,00	460,50
Setembro, 1956	457,00	461,00
Dezembro, 1956	461,00	465,00
Janeiro, 1957	461,00	465,00

VENDAS — Nada.
Posição — Na abertura, estável; no fechamento, estável.

NOVA YORK, 8.

Contrato "S" — Santos — Extritamente — Mole

	Abert.	Fech.
Março, 1956	54,60	54,80
NOVO CONTRATO B		
Maio, 1956	53,60	53,71
Julho, 1956	52,45	52,79
Setembro, 1956	51,70	52,15
Dezembro, 1956	50,90	51,25

VENDAS — Na abertura, 8.000; no fechamento 66.750 sacos.

NA ABERTURA — Mercado firme. Alta de 25 a 60 pontos.

NO FECHAMENTO — Mercado firme. Alta de 61 a 80 pontos.

AÇÚCAR

Mercado calmo. Preços inalterados. Entradas 1.833 sacos do Estado do Rio. Saídas 15.000. Existência 82.512 sacos.

COTAÇÕES POR 10 QUILOS
Branco, cristal ... Cr$ 435,00
Cristal, amarelo ... Cr$ 390,00
Mascavinho ... Cr$ 330,00

EM PERNAMBUCO

RECIFE, 8.
Mercado — Estável.
Preço — Por 60 quilos — Usina de primeira, não cotado — Usina de segunda, não cotado — Demerara, Cr$ 360,00 — Cristal Cr$ 360,00.
Entradas — Ontem: 41.076; desde 1º de setembro, 4.926.948.
Exportação: 5.000.
Existência: 1.208.831.
Consumo: 2.000.

ALGODÃO

Mercado calmo. Preços inalterados. Entradas não houve. Saídas 650. Existência 39.632 fardos.

COTAÇÕES POR 10 QUILOS
Em cruzeiros

Fibra longa:	
Seridó, tipo 3	385,00 a 390,00
Seridó, tipo 5	375,00 a 380,00
Fibra média:	
Sertões, tipo 3	360,00 a 365,00
Sertões, tipo 5	340,00 a 345,00
Ceará, tipo 3	350,00 a 355,00
Ceará, tipo 5	330,00 a 335,00
Fibra curta:	
Matas, tipo 3	310,00 a 315,00
Matas, tipo 5	305,00 a 310,00
Paulista, tipo 3	Nominal
Paulista, topo 5	315,00 a 320,00

ALGODÃO A TÊRMO
Por 1 quilo
SÃO PAULO, 8.

	Abert.	Fech.
Fevereiro, 1956	N/c.	N/c.
Março, 1956	28,95	29,50
Maio, 1956	29,70	30,30
Junho, 1956	29,85	30,45
Outubro, 1956	32,10	32,20
Dezembro, 7956	32,80	32,70
Cotações do disponivel		
Tipo 4		31,47
Tipo 5		29,80
Tipo 6		24,00

ENDAS — Na abertura, nada; no fechamento, 810.000 quilos.
Posição — Na abertura, estável; no fechamento, estável.

EM PERNAMBUCO

RECIFE, 8.
Mercado — Estável.
COTAÇÕES — POR 10 QUILOS — Matas, tipo 5, Cr$ 380,00 — Sertões — tipo 5, Cr$ 440,00.
Entradas — Ontem: 1.552; desde 1º de setembro, 127.957.
Exportação: 7.701.
Existência: 11.601.
Consumo: 700.

NOVA YORK, 8.

	Abert.	Int.	Fech.
Março, 1956	35,19	35,22	35,18
Maio, 1956	34,64	34,70	34,74
Julho, 1956	35,63	33,69	33,78
Outubro, 1956	31,84	31,95	31,96
Dezembro, 1956	31,65	31,77	31,79
Março, 1957	31,36	N/c.	31,53
Março, 1957	—	—	35,95
M. Up. Mildes	—	—	35,80

NA ABERTURA — Mercado estável. Alta de 2 a 22 e baixa de 2 pontos.

NA INTERMEDIARIA — Mercado estável. Alta de 4 a 15 pontos.

NO FECHAMENTO — Mercado estável. Alta de 11 a 21 pontos.

CACAU

NOVA YORK, 8.

	Abert.	Fech.
Março, 1956	26,35	25,72
Maio, 1956	26,75	26,20
Julho, 1956	27,25	26,70
Setembro, 1956	27,65	27,20
Dezembro, 1956	28,20	27,68

VENDAS — Na abertura, nada; no fechamento, 152 contratos.

NA ABERTURA — Mercado estável. Alta de 10, a 28 pontos.

NO FECHAMENTO — Mercado acessivel. Baixa de 25 a 39 pontos.

TRIGO

CHICAGO, 8.
Março, 1956 ... 2,14,62
Maio, 1956 ... 2,09,62

GÊNEROS

O mercado de gêneros alimentícios funcionou ontem com o seguinte movimento:

	Entradas	Saidas
Milho, sacos	1.083	660
Açúcar, sacos	1.833	110.192
Farinha, sacos	310	3.329
Arroz, sacos	1.787	10.633
Cebola, caixas	—	2.127
Feijão, sacos	330	1.160
Banha, caixas	45	630
Charque, fardos	269	—

PLANO DE APERFEIÇOAMENTO DAS ESTATÍSTICAS INDUSTRIAIS

Vai ser firmado um acôrdo — Reuniu-se a Junta Central do Conselho de Estatística

Está sendo estudado um plano de aperfeiçoamento das estatísticas industriais, devendo ser firmado um acôrdo entre a Secretaria Geral do Conselho Nacional de Estatística, o Serviço de Estatística da Previdência e Trabalho e o Serviço de Estatística da Produção. Serão então fixadas novas normas de apuração e divulgação daquelas estatísticas, tendo em vista a importância de que elas se revestem para o estudo da evolução econômica do país.

O assunto foi objeto de exame por parte da Junta Executiva Central do Conselho Nacional de Estatística, em sua última reunião, durante a qual foram apreciados outros aspectos das atividades do sistema estatístico brasileiro.

Além de aprovar alguns votos de congratulações, homologar Resoluções baixadas por Juntas Regionais e indeferir pedidos de isenção do sêlo de Estatística, por falta de apoio legal, a Junta tomou conhecimento de outro projeto de acôrdo a ser estabelecido, relativamente à apuração da estatística dos melhoramentos urbanos, bem como do fato de haver sido, por decreto do govêrno federal, dado novo regimento ao Serviço de Estatística da Educação e Cultura.

Durante a reunião foram distribuídas novas publicações, entre as quais um volume com os resultados do censo demográfico do Rio Grande do Norte, uma pequena monografia sôbre Laguna (Santa Catarina) e um folheto com os dados da prôdução industrial do Distrito Federal em 1953.

COND. DO EDIFICIO URUSSANGA
Administração Predial Civia

De acôrdo com o Art. 9 do Decreto n.º 5.481, de 25 de junho de 1928, comunicamos que, na Assembléia Geral Ordinária, realizada em 10 de janeiro de 1956, do Edifício Urussanga, sito à Av. Copacabana n.º 796, foi aprovada a seguinte estimativa mensal para atender às despesas no exercício de 1956:

CONSERVAÇÃO E LIMPEZA: Edifício Cr$ 1.000,00, elevadores Cr$ 3.450,00, substituição de peças Cr$ 200,00, limpeza de caixa dágua Cr$ 100,00 — Cr$ 4.750,00. ELETRICIDADE: consumo de luz Cr$ 3.000,00, consumo de fôrça Cr$ 6.000,00, consumo de gás Cr$ 1.000,00 — Cr$ 10.000,00. SEGUROS: acidentes no trabalho Cr$ 200,00, responsabilidade civil Cr$ 200,00 — Cr$ 400,00. IMPOSTOS: sindical Cr$ 5,00 — Cr$ 5,00. ADMINISTRAÇÃO: taxa de administração da Civia Cr$ 4.000,00, porteiro Cr$ 2.700,00, serventes (2) Cr$ 4.800,00, vigia noturno Cr$ 2.400,00, previdência social Cr$ 1.200,00, férias Cr$ 800,00, gratificação Cr$ 200,00, balancetes, editais, etc., Cr$ 400,00 — Cr$ 16.500,00. DIVERSOS: fardamentos Cr$ 500,00, eventuais Cr$ 1.350,00, sindico Cr$ 1.500,00 — Cr$ 3.350,00. TOTAL GERAL: Cr$ 35.005,00.

Pelo Cond. do Edifício Urussanga IMOBILIÁRIA CIVIA S. A.
63418

COND. DO EDIF. TAQUARETINGA
Administração Predial Civia

De acôrdo com o Art. 9 do Decreto n.º 5.481, de 25 de junho de 1928, comunicamos que, na Assembléia Geral Ordinária de co-proprietários do Edifício Taquaretinga, sito à General Glicério n.º 335, realizada em 16 de janeiro de 1956, em segunda e última convocação, foi aprovada a seguinte estimativa mensal para atender às despesas comuns do exercício de 1956:

CONSERVAÇÃO E LIMPEZA: Edifício Cr$ 1.000,00, elevadores Cr$ 2.430,00, substituição de peças Cr$ 170,00, bombas Cr$ 200,00, jardim Cr$ 500,00, desinsetização Cr$ 200,00, limpeza da caixa dágua Cr$ 150,00 — Cr$ 4.650,00. ELETRICIDADE: consumo de luz comum Cr$ 1.300,00, consumo de fôrça Cr$ 3.500,00, consumo de gás Cr$ 100,00 — Cr$ 4.900,00. SEGUROS: contra fogo Cr$ 1.000,00, acidentes no trabalho Cr$ 100,00, responsabilidade Cr$ 200,00, fidelidade Cr$ 20,00 — Cr$ 1.320,00. IMPOSTOS: sindical Cr$ 5,00 — Cr$ 5,00. ADMINISTRAÇÃO: taxa da Civia Cr$ 1.500,00, porteiro Cr$ 3.000,00, 2 serventes Cr$ 5.160,00, vigia noturno Cr$ 2.880,00, previdência Cr$ 950,00, férias Cr$ 650,00, gratificações Cr$ 1.000,00, balancetes, telegramas, editais, etc. Cr$ 500,00 — Cr$ 15.640,00. DIVERSOS: fardamentos Cr$ 400,00, eventuais Cr$ 1.085,00 — Cr$ 1.485,00. TOTAL GERAL: Cr$ 28.000,00.

Pelo Cond. do Edifício Taquaretinga IMOBILIÁRIA CIVIA S. A.
63419

COND. DO EDIFICIO DELAMARE
Administração Predial CIVIA

De acôrdo com o Art. 9 do Decreto nº 5.481 de 25 de junho de 1928, comunicamos que, na Assembléia Geral Ordinária, de Co-proprietários do Edifício Delamare, sito à Avenida Presidente Vargas nº 446, realizada em 24 de janeiro de 1956, em segunda e última convocação foi aprovada a seguinte estimativa mensal para atender as despesas no exercício de 1956.

CONSERVAÇÃO E LIMPEZA: Edifício Cr$ 15.000,00, Elevadores Cr$ 21.985,00, Bombas Cr$ 500,00, Desinsetização Cr$ 400,00, Limpeza de caixa dágua Cr$ 200,00, — Cr$ 38.085,00. ELETRICIDADE: consumo de luz partes comuns Cr$ 7.000,00, Consumo de fôrça Cr$ 15.000,00, Cr$ 22.000,00. SEGUROS: Acidentes no trabalho Cr$ 250,00, Responsabilidade civil (elevadores) Cr$ 500,00, Fidelidade (porteiro) Cr$ 50,00, — Cr$ 800,00. IMPOSTOS E TAXAS: consumo dágua Cr$ 3.000,00, sindical 5,00, Cr$ 3.005,00. ADMINISTRAÇÃO: Taxa de administração da Civia Cr$ 6.000,00, porteiro Cr$ 3.600,00, ajudante de porteiro Cr$ 2.760,00, 6 ascensoristas a Cr$ 2.880,00 cada um Cr$ 17.280,00, vigia noturno Cr$ 2.880,00, Previdência social Cr$ 3.000,00 Ferias Cr$ 2.000,00, gratificações 200,00, Balancetes, cópias atas, telegramas e editais de assembléia Cr$ 1.000,00, Cr$ 38.720,00. DIVERSOS: Fardamentos Cr$ 1.000,00, Eventuais Cr$ 3.390,00, Cr$ 4.390,00. TOTAL GERAL Cr$ 107.000,00.

Pelo Cond. do Edifício Delamare — IMOBILIÁRIA CIVIA S/A. 63795

COND. DO EDIFICIO CALEDONIA
Administração Predial CIVIA

De acôrdo com o Art. 9 do Decreto nº 5.481 de 25 de junho de 1928, comunicamos que, na assembléia geral ordinária de co-proprietários do Edifício Caledonia, sito à Rua Paulo Cesar de Andrade, 106, realizada em 25 de janeiro de 1956, foi aprovada a seguinte estimativa mensal para atender as despesas no exercício de 1956.

CONSERVAÇÃO E LIMPEZA: Edifício Cr$ 1.000,00, Elevador Cr$ 4.000,00, substituição de peças Cr$ 200,00, bombas Cr$ 200,00, desinsetização Cr$ 200,00, limpeza caixa dágua Cr$ 150,00, Cr$ 5.750,00. ELETRICIDADE: consumo de luz comum Cr$ 3.000,00, consumo de fôrça Cr$ 1.600,00, consumo de gás Cr$ 200,00. Cr$ 4.800,00, SEGUROS: Acidentes no trabalho Cr$ 375,00, responsabilidade civil Cr$ 250,00, fidelidade Cr$ 20,00. Cr$ 645,00. IMPOSTOS: sindical Cr$ 5,00. ADMINISTRAÇÃO: Taxa da Imobiliária Civia Cr$ 1.800,00, porteiro Cr$ 3.600,00, ajudante de porteiro 23.600,00, serventes Cr$ 4.800,00, jardineiro Cr$ 2.760,00, vigia (2) 7.200,00, previdência social Cr$ 2.000,00, férias Cr$ 1.900,00, gratificações Cr$ 300,00, balancetes, copias de atas etc. Cr$ 500,00. Cr$ 28.460,00. DIVERSOS: fardamentos Cr$ 1.500,00, eventuais Cr$ 840,00. Cr$ 2.340,00. TOTAL GERAL Cr$ 42.000,00.

Pelo Cond. do Edifício Caledonia — IMOBILIÁRIA CIVIA S/A. 63794

RÁDIO TELEVISÃO, COMÉRCIO E INDÚSTRIA S/A.

ASSEMBLÉIA GERAL ORDINÁRIA

PRIMEIRA CONVOCAÇÃO

São convidados os senhores acionistas para se reunirem em Assembléia Geral Ordinária, a realizar-se no dia 28 de fevereiro de 1956, às 14 horas, na sede social à Avenida Rio Branco n. 9, sala 141, nesta Cidade, para deliberar sôbre a seguinte ordem do dia:

a) aprovação das contas e balanço do exercício de 1955;
b) eleição dos membros do Conselho Fiscal;
c) assuntos de interêsses sociais.

Rio de Janeiro, 25 de janeiro de 1956. — MAX GRUNWALD — Diretor Presidente.
58073

COMUNICADO

PAULO DE CAMARGO E ALMEIDA, engenheiro-arquitéto comunica à praça em geral que no período de 10 a 25 de Fevereiro próximo, o escritório ficará fechado para férias coletivas; atendendo apenas no período da manhã um plantão.
(a) *Paulo de Camargo e Almeida*
62680

50% DOS ARROZAIS ATINGIDOS PELA ESTIAGEM

LEME, 8 — Os arrozais mais velhos dêste município estão sendo severamente castigados pela estiagem, agravada pelo intenso calor reinante. Nos lugares onde a última chuva foi a do dia 4 de janeiro, registraram-se perdas totais nas lavouras de arroz. Calcula-se, por outro lado, que o prejuízo nas plantações mais novas, ainda que chova agora, atinja 50 por cento.

Sitiantes e meeiros, dos grupos mais atingidos pela estiagem, organizam curiosas procissões pelas estradas. Por onde passam, derramam aos pés das cruzes um pouco dágua, que transportam para êsse fim religioso. Êsse ato tem por fim suplicar aos santos as chuvas de que a agricultura necessita. Asp.

Banco Mercantil do Rio de Janeiro S. A.

RIO DE JANEIRO

Carta Patente N.º 1.697 de 17/10/1950

BALANCETE EM 31 DE JANEIRO DE 1956

ATIVO

		Cr$	Cr$
A — DISPONÍVEL			
CAIXA			
Em moeda corrente		42.870.438,10	
Em depósito no Banco do Brasil		138.562.818,60	
Em depósito à ordem da Sup. da Moeda e do Crédito		12.284.341,40	
Em outras espécies		405.211,60	194.122.809,70
B — REALIZÁVEL			
Letras do Tesouro Nacional		—,—	
Empréstimos em C/ Corrente	43.923.877,90		
Empréstimos Hipotecários	—,—		
Titulos Descontados	240.698.604,80		
Letras a receber de C/própria	—,—		
Agências no País	—,—		
Correspondentes no País	11.276.674,70		
Agências no Exterior	—,—		
Correspondentes no Exterior	—,—		
Outros valores em moeda estrangeira	—,—		
Capital a realizar	—,—		
Outros créditos	1.537.737,90	297.436.895,30	
Imóveis		3.907.884,40	
Titulos e valores mobiliários:			
Apólices e Obrigações Federais, inclusive as do valor nominal de Cr$ 4.500.000,00 depositadas no Banco do Brasil S. A. à ordem da Sup. da Moeda e do Crédito	6.971.917,30		
Apólices e Obrigações Federais	—,—		
Apólices Estaduais	306.000,00		
Apólices Municipais	163.889,50		
Ações e Debêntures	14.402.917,50	21.844.704,30	
Outros valores		—,—	323.189.484,00
C — IMOBILIZADO			
Edifícios de uso do Banco	5.509.429,50		
Móveis e Utensílios	557.312,70		
Material de expediente	265.732,40		
Instalações	—,—		6.332.474,60
D — RESULTADOS PENDENTES			
Juros e descontos	867,40		
Impostos	199.362,60		
Despesas Gerais e Outras Contas	1.168.155,40		1.368.385,40
E — CONTAS DE COMPENSAÇÃO			
Valores em garantia		168.102.743,40	
Valores em custódia		1.143.256.836,60	
Titulos a receber de C. Alheia		30.471.088,70	
Outras contas		9.184.409,40	1.348.015.078,10
			1.873.028.231,80

PASSIVO

	Cr$		Cr$
F — NÃO EXIGÍVEL			
Capital	35.000.000,00		
Aumento de capital	—,—	35.000.000,00	
Fundo de reserva legal		4.995.400,00	
Fundo de previsão		9.500.000,00	
Outras reservas		—,—	49.495.400,00
G — EXIGÍVEL			
DEPÓSITOS			
À vista e a curto prazo:			
de Poderes Públicos	—,—		
de Autarquias	65.477.112,50		
em C/C Sem Limite	132.977.237,60		
em C/C Limitadas	150.161.902,40		
em C/C Populares	16.291.895,80		
em C/C Sem Juros	8.552.681,20		
em C/C de Aviso	—,—		
Outros depósitos	11.666.815,00	385.127.644,50	
a prazo:			
de Poderes Públicos	—,—		
de Autarquias	—,—		
de diversos:			
a prazo fixo	50.520.731,00		
de aviso prévio	18.071.177,30		
Outros depósitos	—,—		
Letras a Prêmio	44.161,70	68.636.070,00	
		453.763.714,50	
OUTRAS RESPONSABILIDADES			
Titulos redescontados	—,—		
Obrigações diversas	—,—		
Letras a Pagar	—,—		
Letras Hipotecárias	—,—		
Agências no País	—,—		
Correspondentes no País	2.489.998,70		
Agências no Exterior	—,—		
Correspondentes no Exterior	—,—		
Ordens de pagamento e outros créditos	1.084.807,90		
Dividendos a pagar	940.683,50	4.515.490,10	458.279.204,60
H — RESULTADOS PENDENTES			
Contas de resultados			17.238.549,10
I — CONTAS DE COMPENSAÇÃO			
Depositantes de valores em gar. e em custódia		1.308.359.580,00	
Depositantes de títulos em cobrança:			
do País	30.471.088,70		
do Exterior	—,—	30.471.088,70	
Outras contas		9.184.409,40	1.348.015.078,10
			1.873.028.231,80

Rio de Janeiro, 7 de fevereiro de 1956.
DR. JOÃO RIBEIRO JUNIOR — Presidente.
DERVAL LISBOA — Diretor.
LADISLAU A. DE SOUSA — Contador (Reg. C.R.C. 2238)
46283

COND. DO EDIFICIO MARLUZA
Administração Predial Civia

De acôrdo com o Art. 9 do Decreto n.º 5.481, de 25 de junho de 1928, comunicamos que, na Assembléia Geral Ordinária de co-proprietários do Edifício Marluza, sito à Rua Barata Ribeiro n.º 673, realizada em 5 de janeiro de 1956, foi aprovada a seguinte estimativa mensal para atender às despesas do exercício de 1956:

CONSERVAÇÃO E LIMPEZA: Edifício Cr$ 500,00, elevadores Cr$ 4.085,00, desinsetização Cr$ 100,00, limpeza de caixa dágua Cr$ 100,00 — Cr$ 4.785,00. ELETRICIDADE: consumo de luz Cr$ 800,00, consumo de fôrça Cr$ 1.500,00 — Cr$ 2.300,00. SEGUROS: acidentes no trabalho Cr$ 1.400,00, responsabilidade civil Cr$ 100,00, fidelidade Cr$ 15,00 — Cr$ 1.515,00. IMPOSTOS: sindical Cr$ 5,00 — Cr$ 5,00. ADMINISTRAÇÃO: taxa da Civia Cr$ 950,00, porteiro Cr$ 3.000,00, servente Cr$ 2.400,00 um vigia Cr$ 2.880,00, previdência social Cr$ 660,00, férias Cr$ 500,00, balancetes, telegrams Cr$ 100,00 — Cr$ 10.690,00. DIVERSOS: fardamentos Cr$ 300,00, eventuais Cr$ 405,00 — Cr$ 705,00. TOTAL GERAL Cr$ 20.000,00.

Pelo Cond. do Edifício Marluza IMOBILIÁRIA CIVIA S. A
63417

COND. DO EDIFICIO DUQUE DE WELLINGTON
Administração Predial CIVIA

De acôrdo com o Art. 9 do Decreto nº 5.481 de 25 de junho de 1928, comunicamos que, na Assembléia Geral Ordinária de Co-proprietários do Edifício Duque de Wellington, sito à Rua Barata Ribeiro nº 47, realizada em 18 de janeiro de 1956, em segunda e última convocação, foi aprovada a seguinte estimativa mensal para o exercício de 1956.

CONSERVAÇÃO E LIMPEZA: Edifício Cr$ 1.000,00, elevadores Cr$ 1.850,00, substituição de peças Cr$ 150,00, bombas Cr$ 200,00, jardim Cr$ 500,00, desinsetização Cr$ 200,00, limpesa caixa dagua Cr$ 150,00, Cr$ 4.050,00. ELETRICIDADE: consumo luz comum Cr$ 1.500,00, consumo de fôrça Cr$ 2.000,00, consumo de gás Cr$ 1.200,00, Cr$ 4.700,00. SEGUROS: contra fogo Cr$ 1.000,00, acidentes no trabalho Cr$ 150,00, responsabilidade Cr$ 200,00, fidelidade Cr$ 20,00. Cr$ 1.370,00. IMPOSTOS E TAXAS: sindical Cr$ 5,00. ADMINISTRAÇÃO, taxa da Imobiliária Civia Cr$ 1.500,00, porteiro Cr$ 3.000,00, servente Cr$ 2.400,00 previdência social Cr$ 820,00, férias Cr$ 600,00, gratificação Cr$ 600,00, balancetes, telegramas copias de atas etc. Cr$ 500,00. Cr$ 9.420,00. DIVERSOS: fardamentos Cr$ 300,00, pro-labore sindico Cr$ 2.400,00, eventuais Cr$ 1.755,00. Cr$ 4.455,00. TOTAL GERAL. Cr$ 24.000,00.

Pelo Cond. do Edifício D. Wellington. — IMOBILIÁRIA CIVIA S/A.
63790

COND. DO EDIFICIO BRISTOL
Administração Predial CIVIA

De acôrdo com o Art. 9 do Decreto nº 5.481 de 25 de junho de 1928, comunicamos que, na assembléia geral ordinária de co-proprietários do Edifício Bristol, sito à Rua Paulo Cesar de Andrade nº 70, realizada em 23 de janeiro de 1956, foi aprovada a seguinte estimativa mensal para atender as despesas no exercício de 1956.

CONSERVAÇÃO E LIMPEZA: Edifício Cr$ 2.000,00, elevadores Cr$ 3.800,00, substituição de peças Cr$ 500,00, bombas Cr$ 200,00, desinsetização Cr$ 200,00, limpeza caixa dágua 150,00. Cr$ 6.850,00. ELETRICIDADE: consumo de luz comum Cr$ 2.000,00, consumo de fôrça Cr$ 1.800,00, consumo de gás Cr$ 200,00, telefone Cr$ 600,00. Cr$ 4.600,00. SEGUROS: acidentes no trabalho Cr$ 300,00, responsabilidade civil Cr$ 400,00, fidelidade Cr$ 20,00. Cr$ 720,00. IMPOSTOS: sindical Cr$ 5,00, ajudante Cr$ 3.000,00, serventes (2) 5.520,00, jardineiro Cr$ 2.400,00, vigia noturno Cr$ 2.880,00, previdência social Cr$ 2.000,00, férias Cr$ 1.500,00, gratificações Cr$ 2.000,00, extratos, balancetes, telef. etc. Cr$ 800,00. Cr$ 25.600,00. DIVERSOS: fardamentos Cr$ 1.000,00, eventuais Cr$ 4.475,00. Cr$ 5.475,00. TOTAL GERAL Cr$ 43.250,00.

Pelo Cond. do Edifício Bristol — IMOBILIÁRIA CIVIA S.A.
63791

COND. DO EDIFICIO YPIRANGA
Administração Predial CIVIA

De acôrdo com o Art. 9 do Decreto nº 5.481 de 25 de junho de 1928, comunicamos que, na Assembléia Geral Ordinária, dos co-proprietários do Edifício Ypiranga sito à Av. Atlântica nº 3.940, realizada em 27 de julho de 1955, foi aprovada a seguinte estimativa mensal para o período de 1-7-55 à 30-6-56.

ADMINISTRAÇÃO: Taxa de administração da Civia Cr$ 900,00, porteiro 2.400,00, servente Cr$ 2.460,00, previdência social Cr$ 530,00, férias Cr$ 300,00, gratificações Cr$ 600,00, balancetes, selos, teleg. e editais Cr$ 250,00, Cr$ 7.380,00. SEGUROS: contra fogo Cr$ 300,00, acidentes no trabalho Cr$ 60,00, responsabilidade civil Cr$ 100,00, fidelidade Cr$ 10,00, Cr$ 470,00. IMPOSTOS E TAXAS: água Cr$ 500,00, sindical Cr$ 5,00, motores Cr$ 100,00, letreiros Cr$ 50,00, Cr$ 655,00. ELETRICIDADE: luz Cr$ 500,00, fôrça Cr$ 1.000,00, Cr$ 1.500,00. CONSERVAÇÃO E LIMPEZA: edifício Cr$ 500,00, elevadores Cr$ 1.000,00, substituição de peças Cr$ 100,00, bombas Cr$ 200,00, limpeza caixa dágua Cr$ 100,00. Cr$ 1.900,00. DIVERSOS: eventuais Cr$ 595,00. TOTAL GERAL Cr$ 12.500,00.

Pelo Cond. do Edifício Ypiranga — IMOBILIÁRIA CIVIA S/A. 63796

COND. DO EDIFICIO MONTE OLIMPO
Administração Predial CIVIA

De acôrdo com o Art. 9 do Decreto nº 5.481 de 25 de junho de 1928, comunicamos que, na Assembléia Geral Ordinária de Co-proprietários do Edifício Monte Olimpo, sito à Travessa Escadinhas Saint Roman nº 5, realizada em 13 de Janeiro de 1956, em segunda e última convocação foi aprovada a seguinte estimativa mensal para atender as despesas no exercício de 1956.

CONSERVAÇÃO E LIMPEZA: Edifício Cr$ 350,00, Elevadores Cr$ 1.650,00, Substituição de peças Cr$ 200,00, Desinsetização Cr$ 100,00, Limpeza de caixa dágua Cr$ 100,00, Cr$ 2.400,00. ELETRICIDADE: Consumo de luz partes comuns Cr$ 1.000,00, Consumo de fôrça Cr$ 1.600,00, consumo de gás Cr$ 100,00. Cr$ 2.700,00. SEGUROS: Acidentes no trabalho Cr$ 100,00, Responsabilidade civil (Elevadores) Cr$ 120,00, Fidelidade (porteiro) Cr$ 10,00. Cr$ 230,00. IMPOSTOS E TAXAS: Sindical Cr$ 5,00. Cr$ 5,00. ADMINISTRAÇÃO: Taxa de administração da Civia Cr$ 35,00 por apartamento. Porteiro Cr$ 2.800,00. Servente Cr$ 2.760,00. Vigia noturno Cr$ 2.760,00. Previdência social Cr$ 925,00, Férias Cr$ 500,00, Gratificações Cr$ 200,00, Copias de atas, telegramas e editais de assembléia Cr$ 100,00. Cr$ 10.125,00. DIVERSOS: Fardamento Cr$ 200,00, Eventuais Cr$ 340,00. Cr$ 540,00. TOTAL GERAL Cr$ 16.000,00.

Pelo Cond. do Edifício Monte Olimpo — IMOBILIÁRIA CIVIA S/A. — 63797

ESPERADOS EM SANTOS INDUSTRIAIS E HOMENS DE NEGÓCIO

SANTOS, 8 — Destacados homens de negócios, industriais e diretores de emprêsa da Grã-Bretanha, que estão fazendo uma "tournée", deverão chegar a esta cidade, no dia 14 do corrente, vindos pelo navio inglês "Alcântara". Dentre outros visitantes que viajam pelo citado navio, destacam-se os seguintes: sr. e sra. J. James, presidente da The Boradmead Group of Companies, de Bristol; sr. e sra. M. F. — G. S. Magill, presidente da Shipping Insurance Brokers; sr. Frank Mills, presidente de A. J. Mills e Co. Produce Merchants; major Montagu Glukstein O.B.E.M.C.R.V., presidente de J. Lyons Co. Asp.

Rádio Universal S/A.

ASSEMBLÉIA GERAL EXTRAORDINARIA

1.ª Convocação

São convidados os senhores acionistas para se reunirem em Assembléia Geral Extraordinária, a realizar-se no dia 28 de Fevereiro de 1956 às 16 horas, na sede social à Avenida Rio Branco n.º 15, nesta cidade, para deliberar sôbre a seguinte ordem do dia:

Proposta da diretoria para aumento do capital social com parecer favorável do Conselho Fiscal e consequente alteração nos estatutos.

Rio de Janeiro, 30 de Janeiro de 1956

MAX GRUNDWALD
Diretor-Presidente
58071

VIDA COMERCIAL

RELAÇÃO DAS DISPONIBILIDADES DE "DIVISAS"

divididas em lotes para o leilão do dia 10 de fevereiro de 1956

DIVISAS DE PRODUTOS DESTINADOS A LAVOURA

MOEDA: US$ FINLANDIA 10.000 — PRONTO

1ª Categoria — Inseticidas e outros produtos — US$ Finl. 10.000 — Prêmio mínimo de Cr$ 25,00:

10 certificados de	1.000	10.000
Total.....		10.000

MOEDA: US$ ARGENTINA 60.000 — PRONTO

1ª Categoria — Adubos — US$ Arg. 6.000 — Prêmio mínimo de Cr$ 25,00:

6 certificados de	1.000	6.000
Total.....		6.000

1ª Categoria — Inseticidas e outros produtos — US$ Arg. 54.000 — Prêmio mínimo de Cr$ 25,00:

10 certificados de	1.000	10.000
11 certificados de	1.000	11.000
11 certificados de	1.000	11.000
11 certificados de	1.000	11.000
11 certificados de	1.000	11.000
Total.....		54.000

MOEDA: US$ CHILE 54.000 — PRONTO

1ª Categoria — Adubos — US$ Chile 54.000 — Prêmio mínimo de Cr$ 25,00:

10 certificados de	1.000	10.000
11 certificados de	1.000	11.000
11 certificados de	1.000	11.000
11 certificados de	1.000	11.000
11 certificados de	1.000	11.000
Total.....		54.000

MOEDA: US$ ITALIA 10.000 — PRONTO

1ª Categoria — Adubos — US$ Itália 9.000 — Prêmio mínimo de Cr$ 25,00:

9 certificados de	1.000	9.000
Total.....		9.000

1ª Categoria — Inseticidas e outros produtos — US$ Itália 1.000 — Prêmio mínimo de Cr$ 25,00:

1 certificado de	1.000	1.000
Total.....		1.000

MOEDA: US$ JAPAO 10.000 — PRONTO

1ª Categoria — Adubos — US$ Japão 2.000 — Prêmio mínimo de Cr$ 25,00:

2 certificados de	1.000	2.000
Total.....		2.000

1ª Categoria — Inseticidas e outros produtos — US$ Japão 8.000 — Prêmio mínimo de Cr$ 25,00:

8 certificados de	1.000	8.000
Total.....		8.000

MOEDA: US$ URUGUAI 60.000 — PRONTO

1ª Categoria — Inseticidas e outros produtos — US$ Urug. 60.000 — Prêmio mínimo de Cr$ 25,00:

6 certificados de	5.000	30.000
10 certificados de	1.000	10.000
10 certificados de	1.000	10.000
10 certificados de	1.000	10.000
		30.000
Total.....		60.000

MOEDA: FRANCOS FRANCESES 10.500.000 — PRONTO

1ª Categoria — Adubos — Frs. Fr. 9.450.000 — Prêmio mínimo de Cr$ 0,0715:

9 certificados de	350.000	3.150.000
9 certificados de	350.000	3.150.000
9 certificados de	350.000	3.150.000
Total.....		9.450.000

1ª Categoria — Inseticidas e outros produtos — Fr. Fr. 1.050.000 — Prêmio mínimo de Cr$ 0,0715:

3 certificados de	350.000	1.050.000
Total.....		1.050.000

MOEDA: US$ NORUEGA 3.000 — PRONTO

1ª Categoria — Inseticidas e outros produtos — US$ Nor. 3.000 — Prêmio mínimo de Cr$ 25,00:

3 certificados de	1.000	3.000
Total.....		3.000

MOEDA: US$ ESPANHA 6.000 — PRONTO

1ª Categoria — Adubos — US$ Esp. 6.000 — Prêmio mínimo de Cr$ 25,00:

6 certificados de	1.000	6.000
Total.....		6.000

MOEDA: US$ NORTE-AMERICANO 195.000 — A 120 DIAS

1ª Categoria — Adubos — US$ 97.000 — Prêmio mínimo de Cr$ 25,00:

11 certificados de	5.000	55.000
10 certificados de	1.000	10.000
10 certificados de	1.000	10.000
11 certificados de	1.000	11.000
11 certificados de	1.000	11.000
		42.000
Total.....		97.000

1ª Categoria — Inseticidas e outros produtos — US$ 98.000 — Prêmio mínimo de Cr$ 25,00:

9 certificados de	5.000	45.000
10 certificados de	1.000	10.000
10 certificados de	1.000	10.000
11 certificados de	1.000	11.000
11 certificados de	1.000	11.000
		53.000
Total.....		98.000

MOEDA: COROAS DINAMARQUESAS 21.000 — PRONTO

1ª Categoria — Inseticidas e outros produtos — Dan. Kr. 21.000 — Prêmio mínimo de Cr$ 3,62:

3 certificados de	7.000	21.000
Total.....		21.000

MOEDA: US$ ACL 75.000 — PRONTO

1ª Categoria — Adubos — US$ ACL 38.000 — Prêmio mínimo de Cr$ 25,00:

10 certificados de	1.000	10.000
10 certificados de	1.000	10.000
10 certificados de	1.000	10.000
8 certificados de	1.000	8.000
Total.....		38.000

1ª Categoria — Inseticidas e outros produtos — US$ ACL 37.000 — Prêmio mínimo de Cr$ 25,00:

10 certificados de	1.000	10.000
10 certificados de	1.000	10.000
10 certificados de	1.000	10.000
7 certificados de	1.000	7.000
Total.....		37.000

LICITAÇÕES

Exclusivamente para cobertura de importações de frutas sêcas, dessecadas e frescas

MOEDA: US$ ARGENTINA 6.000.000 — PRONTO

4ª Categoria — US$ Arg.	5.700.000	
5ª Categoria — US$ Arg.	300.000	
Total.....	6.000.000	

Exclusivamente para cobertura de importações de frutas

MOEDA: US$ URUGUAI 200.000 — PRONTO

4ª Categoria — US$ Urug.	190.000	
5ª Categoria — US$ Urug.	10.000	
Total.....	200.000	

(Será de Cr$ 25,00 por dólar a sobretaxa a ser cobrada aos licitantes.)

AS EXPORTAÇÕES DO NOSSO CAFÉ VÊM-SE MANTENDO EM NÍVEIS APRECIÁVEIS

As exportações do nosso café vêm-se mantendo em níveis apreciáveis, nos últimos meses, em face dos altos preços dos cafés de procedência colombiana e dos países da América Central. Assim é que exportamos em janeiro último quase 1,3 milhões de sacas, devendo as exportações de fevereiro situar-se em tôrno dessa cifra, em virtude dos preços acessíveis do nosso produto.

Para se ter uma idéia sôbre as diferenças de preço entre o café brasileiro e os de procedência colombiana e da América Central, basta que se diga que em 20 de dezembro do ano findo a cotação do café tipo 4 — Santos — era 52 centavos e os daquela origem cotava-se entre 61 e 62 cents. No dia 2 de fevereiro fluente o café colombiano cotava-se a 70 cents e o nosso entre 54 e 55 centavos.

Comparando-se a exportação de janeiro último com igual mês do ano passado, temos que a exportação do primeiro mês dêste ano foi superior em 492.597 sacas. Sòmente a exportação de janeiro de 1952 foi superior a do ano em curso, pois as dos anos de 1953 e 1954 foram da ordem de 1.203.946 e 1.121.477 sacas, respectivamente.

COND. DO EDIFICIO YPU
Administração Predial Civia

De acôrdo com o Art. 9 do Decreto n.º 5.481 de 25 de junho de 1928, comunicamos que, na assembléia geral ordinária de co-proprietários do Edificio Ypú, realizada em 30 de janeiro de 1956 foi aprovada a seguinte estimativa mensal para atender as despesas no exercício de 1956.

CONSERVAÇÃO E LIMPEZA: Edificio Cr$ 1.000,00, elevadores Cr$ 3.500,00 substituição de peças Cr$ 200,00, bombas Cr$ 200,00, desinsetização Cr$ 300,00 limpeza caixa dágua Cr$ 200,00 Cr$ ..... 5.400,00 ELETRICIDADE: consumo de luz partes comuns Cr$ ..... 1.600,00, consumo de fôrça Cr$ ..... 3.500,00 2 mesps telefonicas Cr$ ..... 17.000,00, Cr$ 22.100,00 SEGUROS: contra fogo partes comuns Cr$ ..... 1.000,00, acidentes no trabalho Cr$ 100,00, responsabilidade civil (elevadores) Cr$ 250,00 fidelidade (porteiro) Cr$ 30,00 Cr$ 1.380,00 IMPOSTOS E TAXAS: consumo dágua Cr$ 2.500,00 sindical Cr$ ..... 5,00, Cr$ 2.505,00. ADMINISTRACÃO: Taxa de administração da Civia Cr$ 3.500,00, porteiro Cr$ ..... 3.120,00, 3 serventes a Cr$ 2.400,00 Cr$ 7.200,00, 2 telefonistas Cr$ ..... 3.960,00, Vigia noturno Cr$ ..... 2.880,00, previdência social Cr$ ..... 2.300,00, férias Cr$ 800,00, gratificações Cr$ 500,00, balancetes, cópias de atas, telegramas e editais de assembléias Cr$ 500,00, Cr$ ..... 24.760,00. DIVERSOS: fardamentos Cr$ 500,00, eventuais Cr$ ..... 3.355,00, Cr$ 3.855,00. TOTAL GERAL Cr$ 60.000,00.

Pelo Cond. do Edificio Ypú.
IMOBILIARIA CIVIA S.A
65423

COND. DOS EDIFICIOS LAMBARI, LINDOIA E CAXAMBU
Administração Predial Civia

De acôrdo com o Art. 9 do Decreto n.º 5.481, de 25 de junho de 1928, comunicamos que, na Assembléia Geral Ordinária de co-proprietários dos Edificios Lambari, Lindoia e Caxambu, sito à Av. Delfim Moreira n.º 534 e José Linhares n.º 14, realizada em 28 de janeiro de 1956, em segunda e última convocação, foi aprovada a seguinte estimativa mensal para o exercicio de 1956:

CONSERVAÇÃO E LIMPEZA: Edificio Cr$ 700,00, elevadores Cr$ 2.250,00, substituição de peças Cr$ 200,00, bombas Cr$ 200,00, desinsetização Cr$ ..... 150,00, limpeza de caixa dágua Cr$ ..... 150,00 — Cr$ 3.650,00. ELETRICIDADE: consumo de luz partes comuns Cr$ 1.400,00, consumo de fôrca Cr$ ..... 1.200,00 — Cr$ 2.600,00 SEGUROS: acidentes no trabalho Cr$ 80,00, responsabilidade civil elevadores Cr$ 150,00, fidelidade porteiro Cr$ 10,00 — Cr$ ..... 240,00. IMPOSTOS E TAXAS: consumo dágua Cr$ 600,00, sindical Cr$ 5,00 — Cr$ 605,00. ADMINISTRAÇÃO: taxa de administração da Civia Cr$ ..... 2.400,00, porteiros 2 a Cr$ 3.280,00, serviente Cr$ 2.760,00, previdência social Cr$ 900,00, férias Cr$ 500,00, gratificações Cr$ 200,00, balancetes, cópias de atas, telegs., editais de assembléias Cr$ 400,00 — Cr$ 12.440,00. DIVERSOS: fardamentos Cr$ 300,00, obras para serem atendidas pelo síndico Cr$ 2.000,00, eventuais Cr$ 2.165,00 — Cr$ 4.465,00. TOTAL GERAL: Cr$ 24.000,00

Pelo Cond. dos Edificios Lambari, Lindoia e Caxambu
IMOBILIARIA CIVIA S. A
65424

O BANCO INTERNACIONAL EMPRESTOU 40,3 MILHÕES DE DÓLARES
à América Latina no segundo semestre de 1955

WASHINGTON, — O Banco Internacional de Reconstrução e Fomento emprestou à America Latina um total de 40,3 milhões de dólares no segundo semestre de 1955, segundo revela o mais recente relatório dessa organização.

O maior empréstimo foi feito a Guatemala (18,2 milhões) para construção e conservação de estradas de rodagem. O menor, de 1,5 milhão, foi concedido a Nicaragua para desenvolvimento da agricultura. O Uruguai recebeu 3,5 milhões para produção de energia elétrica. O Panamá e o Peru receberam, respectivamente, 5,0 milhões e 3 milhões para reabilitação e manutenção de rodovias. (S.P.)

Rádio Universal S/A.

Assembléia Geral Ordinária

PRIMEIRA CONVOCAÇÃO

São convidados os senhores acionistas para se reunirem em Assembléia Geral Ordinária, a realizar-se no dia 28 de fevereiro de 1956, às 10 horas, na sede social à Avenida Rio Branco n. 15, nesta cidade, para deliberar sôbre a seguinte ordem do dia:

a) aprovação das contas e balanço do exercicio de 1955;
b) eleição da Diretoria para novo periodo de administração;
c) eleição dos membros do Conselho Fiscal;
d) Assuntos de interêsses sociais.

Rio de Janeiro, 28 de janeiro de 1956 — MAX GRUNWALD — Diretor Presidente 65012

COND. DO EDIFICIO KIEPE
Administração Predial Civia

De acôrdo com o Art. 9 do Decreto n.º 5.481, de 25 de junho de 1928, comunicamos que, na Assembléia Geral Ordinária de co-proprietários do Edificio Kiepe, sito à Rua Rodolfo Dantas n.º 44, em segunda e última convocação, foi aprovada a seguinte estimativa mensal para atender as despesas no exercicio de 1956:

CONSERVAÇÃO E LIMPEZA: Edificio Cr$ 600,00, elevadores Cr$ 1.650,00, substituição de peças Cr$ 150,00, bombas Cr$ 200,00, desinsetização Cr$ 150,00, limpeza de caixa dágua Cr$ 100,00 — Cr$ 2.850,00. ELETRICIDADE: consumo de luz partes comuns Cr$ 700,00, consumo de fôrca Cr$ 2.000,00, consumo de gás Cr$ 100,00 — Cr$ 2.800,00. SEGUROS: contra fogo partes comuns Cr$ 500,00, acidentes no trabalho Cr$ 900,00, responsabilidade civil elevadores Cr$ 100,00, fidelidade porteiro Cr$ 10,00 — Cr$ 1.510,00. IMPOSTOS E TAXAS: consumo dágua Cr$ 400,00, sindical Cr$ 5,00 — Cr$ 405,00. ADMINISTRAÇÃO: Taxa de administração da Civia Cr$ 1.200,00, porteiro Cr$ 2.400,00, servente Cr$ 2.400,00, previdência social Cr$ 530,00, férias Cr$ 300,00, gratificações Cr$ 350,00, balancetes, teleg., cópias de atas e editais de assembléias Cr$ 400,00 — Cr$ 7.580,00. DIVERSOS: fardamentos Cr$ 200,00, eventuais Cr$ 655,00 — Cr$ 855,00. TOTAL GERAL: Cr$ 16.000,00.

Pelo Cond. do Edificio Kiepe.
IMOBILIARIA CIVIA S. A.
65425

COND. DO EDIFICIO EGALITE
Administração Predial Civia

De acôrdo com o Art. 9 do Decreto n.º 5.431, de 25 de junho de 1928, comunicamos que, na Assembléia Geral Ordinária de co-proprietários do Edificio Egalite, sito à Av. Atlântica n.º 4.066, realizada em 31 de janeiro de 1956, foi aprovada a seguinte estimativa mensal para atender às despezas comuns no exercicio de 1956:

CONSERVAÇÃO E LIMPEZA: Edificio Cr$ 1.500,00, elevadores Cr$ 9.920,00, substituição de peças Cr$ 480,00, bombas Cr$ 500,00, desinsetização Cr$ 200,00, limpeza da caixa dágua Cr$ ..... 200,00 — Cr$ 12.800,00. ELETRICIDADE: luz (partes comuns) Cr$ 4.000,00, fôrca Cr$ 9.000,00, gás Cr$ 200,00 — Cr$ 13.200,00. SEGUROS: Acidentes no trabalho Cr$ 450,00 responsabilidade civil (elevadores) Cr$ 250,00, fidelidade (porteiro) Cr$ 20,00, contra fogo elevadores Cr$ 2.000,00 — Cr$ 2.720,00. IMPOSTOS E TAXAS: consumo dágua Cr$ 1.500,00, sindical Cr$ 5,00 — Cr$ 1.505,00. ADMINISTRAÇÃO: taxa de administração da Civia Cr$ 4.000,30, porteiro (2) Cr$ 6.000,00, (6) serventes Cr$ 15.840,00, vigia noturno Cr$ 3.000,00, previdência social Cr$ ..... 2.800,00, férias Cr$ 1.600,00, gratificações Cr$ 2.000,00, balancetes, cópias de atas, telegramas e editais Cr$ 1.000,00 — Cr$ 36.240,00. DIVERSOS: fardamentos Cr$ 500,00, eventuais Cr$ ..... 1.035,00 — Cr$ 1.535,00. TOTAL GERAL: Cr$ 68.000,00.

Pelo Cond. do Edificio Egalite
IMOBILIARIA CIVIA S. A.
65792

BÔLSA DE MERCADORIAS DE SERGIPE

Preços baseados em negócios realizados na Bôlsa de Mercadorias de Sergipe, em Aracaju, em ofertas ou dados dos centros produtores e exportadores (Bol. 16/4-2-56):

Açúcar cristal de 1ª, saco 60 kg, Cr$ 400,00 a 420,00; Arroz agulha, saco 60 kg, 630,00 a 700,00; idem, agulhado, saco 60 kg, 490,00 a 500,00; idem chalinho, saco 60 kg 420,00 a 445,00; Bagas de mamona, nú, quilo 2,40; Carne de boi, em pé, arroba 320,00; idem de porco, em pé, arroba 400,00; Café da Bahia (CIF), saca 60 kg 1.850,00; Côco, granel, milheiro 2.000,00, e saco, 100 p/ 70 kg, 220,00; Couro, unidade, quilo 9,60; Farinha de 1ª, saco 50 kg, 275,00; idem de 2ª, saco 50 kg, 250,00; idem de 3ª, saco 50 kg, 220,00; Feijão (safra nova), corda, saco 60 kg, 500,00; mulatinho, saco 60 kg, 950,00; idem, safra velha, corda, saco 60 kg, 350,00; mulatinho, saco 60 kg, 700,00; Lã de barriguda (em rama), nua, arroba, 150,00; Sal (no depósito), saco 60 kg, 45,00; na salina, saco 60 kg, 20,00; Sisal (rama), tipo 3 a 7, nu, quilo 5,00; Peles de carneiro, unidade, 45,00; idem de cabra, unidade, 40,00.

BANCO NACIONAL DO COMÉRCIO E PRODUCÃO S.A.
Aviso aos Senhores Acionistas

Acham-se à disposição dos Senhores Acionistas, na séde social, à Rua do Ouvidor, 63, os documentos a que se refere o art. 99 do Decreto-Lei n.º 2.627, de 26 de Setembro de 1940.

Rio de Janeiro, 4 de Fevereiro de 1956 — *Os DIRETORES* — (a) *Henrique José do Amaral Henriques, Antônio Martins Fontoura Borges* 65655

COMUNICADO

PAS — Predial Administradora S. A. comunica à praça em geral que no período de 10 a 25 de Fevereiro proximo, o escritório ficará fechado para férias coletivas, atendendo apenas no período da manhã um plantão.

A DIRETORIA
62879

REQUERERAM PESQUISAS MINERAIS

No Departamento Nacional da Produção Mineral deram entrada, nos dias 26 e 28 de janeiro último, os seguintes pedidos de pesquisas: José Costa, cristal de rocha, Cereadinho, Sete Lagoas, Minas Gerais; Raul Almeida Braga, chumbo, zinco, prata, vanádio e associados, Fazendas Olhos d'Agua e Jacarezinho, Januária, Minas Gerais; José Jacinto Zica, diamantes e associados, Ilha Grande, Tiros, Minas Gerais; José de Azevedo Junior, rútilo e associados, Fazenda Rutilândia Independência Ceará.

Professor Catedrático DR. HONÓRIO DE SOUZA SILVESTRE

A Congregação, os Diretores do Internato e do Externato, os Corpos Docente, Administrativo e Discente do Colégio Pedro II comunicam que farão celebrar missa por alma do Professor Dr. HONÓRIO DE SOUZA SILVESTRE, no dia 10 do corrente, às 9 horas na Igreja do Santissimo Sacramento do Antigo Sé (Avenida Passos), para cujo ato religioso convidam a assisti-lo a familia, os amigos e colegas do ilustre morto. Antecipadamente agradecem aos que se dignarem de comparecer. 14881

S. ANTONIO, S. JUDAS TADEU
Agradeço a graça alcançada.
A. XIMENES.
22160

ATOS RELIGIOSOS

DR. CURT BRUNO GRUENBAUM

(MISSA DE 7.º DIA)

Teresa Borda Gruenbaum e filho, Viúva Maria Gruenbaum Krause, Conrado Max Gruenbaum, senhora e filhos; Francisco de Assis Sampaio Barreto Filho, senhora e filhas; Leonel Borda e senhora agradecem penhorados as manifestações de pezar recebidas pelo falecimento de seu querido e inesquecivel CURT, e convidam parentes e amigos para a missa de sétimo dia que mandam oficiar no altar-mór da Igreja S. Francisco de Paula (Largo de S. Francisco), em sufrágio de sua alma, amanhã, sexta-feira, dia 10, às 11 horas. 19887

DR. CURT BRUNO GRUENBAUM

(MISSA DE 7.º DIA)

Cia. Ultragaz S/A. agradecendo sensibilizada as demonstrações de pezar recebidas por ocasião do falecimento de seu operoso Diretor Dr. CURT BRUNO GRUENBAUM, vem convidar todos os amigos para a missa de sétimo dia que será oficiada, em sufrágio de sua alma, no dia 10, amanhã sexta-feira, às 11 horas, no altar-mor da Igreja de S. Francisco de Paula (Largo de S. Francisco). 13688

SILVESTRE GONÇALVES

(MISSA DE 7.º DIA)

A família de Silvestre Gonçalves profundamente sensibilizada pelas demonstrações de pesar recebidas por ocasião do falecimento de seu inolvidável SILVESTRE, agradece comovida a todos que se manifestaram através de cartas, telegramas, corôas ou comparecendo pessoalmente ao enterro, e os convida para assistirem à missa que em sufrágio de sua bondosa alma, será celebrada no altar-mór da Igreja de S. Francisco de Paula (largo de S. Francisco), amanhã sexta-feira, às 8,30 horas. Por êste ato de fé cristã antecipam seu comovido agradecimento.

SILVESTRE GONÇALVES

(MISSA DE 7.º DIA)

Os funcionários e operários da Galeria e Metalúrgica Silvestre, ainda profundamente sentidos com o passamento de seu prezado chefe e amigo SILVESTRE GONÇALVES, convidam a todos os seus parentes e amigos para assistirem à missa de 7.º dia, que farão celebrar amanhã sexta-feira às 8,30 horas na Igreja de S. Francisco de Paula, antecipando desde já os seus agradecimentos. 65407

SILVESTRE GONÇALVES

(MISSA DE 7.º DIA)

Duarte de Souza e os funcionários de Duarte Propaganda Ltda. ainda profundamente senlidos com o passamento de seu prezado cliente e amigo SILVESTRE GONÇALVES, convidam a todos os seus parentes e amigos para assistirem à missa de 7.º dia que farão celebrar amanhã sexta-feira às 8,30 horas na Igreja de S. Francisco de Paula, antecipando desde já os seus agradecimentos. 65408

OSCAR DA ROCHA

(MISSA DE 7.º DIA)

A viúva General Dr. Ismael da Rocha, seus filhos, noras, genro, netos e bisnetos convidam os parentes e amigos do querido e inesquecível OSCAR para assistirem à missa que será celebrada no altar-mór da Igreja de São Francisco de Paula, sábado, dia 11 do corrente, às 10.30 horas. Desde já agradecem o comparecimento. 13863

JOSÉ DE ALMEIDA LEITE

(30.º DIA)

Walter Schmidt e familia, Alvaro Carijó e familia, Oswaldo Carijó e familia, Pedro de Castro e familia e Armando Carijó e familia, profundamente consternados com o falecimento de seu grande amigo e parente JUCA LEITE, convidam os demais parentes e amigos para a missa que em sufrágio de sua alma fazem rezar amanhã, dia 10, às 9 horas na Igreja do Carmo. 13859

ALICE BARREIROS DE BARROS TERRA

(30.º DIA)

Dr. Antonio de Barros Terra, Dr. Antonio Benjamin Barreiros Terra senhora e filhos, Amelia Barreiros de Barros Terra, Manoel Barreiros Terra senhora e filha, Dr. José Barreiros Terra, Dr. Carlos Barreiros Terra senhora e filhos, Alice Barreiros Terra (ausente) convidam os parentes e amigos da sua inesquecivel esposa, mãe, sogra e avó para missa de 30.º dia que mandarão rezar no dia 9 (quinta-feira) às 9,30 horas na Igreja de São Francisco de Paula (Largo de São Francisco). A todos agradecem. 09719

Maria Luiza Ferreira

(DONINHA)

(MISSA DE 30.º DIA)

Seus irmãos agradecem a todos que os confortaram por ocasião do seu falecimento e convida para a missa de 30.º dia que pelo eterno descanso de sua alma, farão celebrar hoje, quinta-feira, dia 9, às 9,30 horas, na Capela de Nossa Senhora das Vitórias da Igreja de São Francisco de Paula. 65297

Dr. Hugo de Rezende Levy

(MISSA DE 30.º DIA)

A familia do inesquecivel HUGO convida a todos os parentes e amigos para assistirem a missa que manda celebrar em intenção de sua alma, na Igreja Metropolitana, à Rua 1.º de Março, hoje, dia 9, às 10 horas Antecipadamente agradece. (7901)

OCTAVIO LIMA DE FARIA

(MISSA DE 7.º DIA)

Francisca Souto Faria, Helio Souto Faria, senhora e filho, Djalma Doherty de Araujo, senhora e filhos, Yan Amaral Bayardino, senhora e filhos, Sigismundo da Rocha Spiegel, senhora e filhas, Newton Antonio Faria Sampaio, agradecem as manifestações de pesar recebidas por ocasião do falecimento de seu espôso, pai, sogro e avô OCTAVIO LIMA DE FARIA e convidam os parentes e amigos para assistirem à missa de 7.º dia que, em sufrágio de sua alma, será oficiada amanhã, sexta-feira, dia 10 do corrente, às 11 horas, no altar-mor da Igreja da Candelária. 63789

Va. MARIA INSAUSTI FERREIRA

(FALECIMENTO)

Heitor Insausti, Ernesto Insausti e senhora, Celestino Insausti, senhora e filhos, Carlos Tavares Almeida, senhora e filha; Va. Agustina Mess de Castro e filhos, Va. Palmira Magalhães (ausente), Va. Luiza Magalhães e filha (ausentes) comunicam o falecimento de sua mui querida mãe, sogra, irmã, avó, bisavó e cunhada MARIA INSAUSTI FERREIRA e convidam seus parentes e amigos para o seu sepultamento, hoje 9, às 10 hs., saindo o féretro da Capela Real Grandeza para o Cemitério São João Batista. 15455

VIÚVA GENERAL BELLARMINO MENDONÇA PADILHA
(NENZINHA)

(MISSA DE 7.º DIA)

Dr. Walter Axt, senhora e filha, Dr. Luiz Carlos Padilha, senhora e filho, Capitão Carlos Octavio Pavel, senhora e filhos, Maria Adelaide Mendonça Padilha, agradecem as manifestações de pesar recebidas por ocasião do falecimento de sua idolatrada mãe, sogra, avó e nora NENZINHA e convidam os parentes e amigos para assitirem à missa de 7.º dia que em sufrágio de sua alma será oficiada amanhã, sexta-feira, dia 10, às 10,00 horas, no altar-mor da Igreja da Santa Cruz dos Militares à Rua 1.º de Março. Antecipadamente agradecem a todos que comparecerem a êsse ato de fé cristã.

Almerinda da Silva Padilha
(NENZINHA)

(MISSA DE 7.º DIA)

Antonin Polak, senhora e filha, convidam os parentes e amigos de sua querida amiga NENZINHA, para assistirem a missa de 7.º dia, que será celebrada em intenção de sua boníssima alma, amanhã, sexta-feira, dia 10, às 10 horas, no altar-mor da Igreja da Santa Cruz dos Militares, à Rua 1º de Março. 65401

FRANCISCA ALVES LOPES

(FILÓCA)

A familia de Francisca Alves Lopes comunica a seus parentes e amigos seu falecimento e convida para o sepultamento hoje dia 9 às 10 hs., saindo da Capela da Rua Real Grandeza. 15437

Laura Silva Araujo Taves

(VIÚVA OSCAR TAVES)

Luiz Oscar Taves, senhora, filhos, genro e neta; Edgard Paulo Taves, senhora e filhos; Frederico Archie Taves, senhora, filhos, genro e netos; José Mauricio da Justa, senhora, filhos, genro e netos; Alberto Bevilacqua, senhora, filhas e genro; Roberto John Taves, senhora, filhas, genros e netas; Ricardo Luiz Ferreira da Costa, senhora e filhos; e Lawrence Charles Taves, senhora e filho — comunicam o falecimento de sua mãe, sogra, avó e bisavó, LAURA SILVA ARAUJO TAVES, ocorrido, ontem, dia 8, e convidam para o seu enterramento que sairá hoje, dia 9, às 9,00 horas da Praia das Flexas, 85 (Niterói) e às 10,00 horas da estação de carga das barcas, na Praça 15 de Novembro (Rio de Janeiro) para o cemitério de São Francisco Xavier. 14881

ANNA SOKELAND

— AGRADECIMENTO —

Walter Sokeland, senhora e filhas, na impossibilidade de agradecerem pessoalmente a todos que os confortaram por ocasião do falecimento de sua querida mãe, sogra e avó — ANNA SOKELAND — vêm por meio dêste expressar sua eterna gratidão. 65298

ÁLVARO BARBOZA RODRIGUES PEREIRA

(ENGENHEIRO MILITAR)

(FALECIMENTO)

Alzira Rodrigues Pereira, Octavio Guinle, senhora e filhos, Mário Cezar Rodrigues Pereira, senhora e filhos, comunicam o falecimento do seu espôso, pai, sogro e avô ÁLVARO BARBOZA RODRIGUES PEREIRA e convidam para o seu sepultamento que se realizará hoje, quinta-feira, dia 9, às 9 horas, saindo o féretro da Capela Real Grandeza, para o Cemitério de São João Batista. 65296

ATOS RELIGIOSOS

Gilberto Brandão

Luiza de Castro Brandão e seus filhos: Adelia Maria, João Gilberto e Maria Luiza, Maema Brandão e sua mãe, Dr. Rodrigo Antonio Brandão, senhora e filhos, Dr. Leal Guimarães e senhora e demais parentes, profundamente agradecidos a todos que manifestaram o seu pesar pelo falecimento de seu muito querido espôso, pai, filho, irmão, tio e cunhado e convidam os parentes e amigos para a missa de 7.º dia, que em intenção à sua boníssima alma, será celebrada no Convento de Santo Antônio, amanhã, sexta-feira, dia 10, às 10 horas. Agradecem antecipadamente e pedem dispensa de pêsames. 7888

HENRIQUE PATZELT

Cumprimos o doloroso dever de comunicar o falecimento do nosso amigo e colaborador de longos anos HENRIQUE PATZELT, ocorrido no dia 6 do corrente e cujo entêrro se realizou no dia 7. EMPRESA DE PROPAGANDA ÉPOCA. 63767

Aguinaldo da Cunha Soares

MISSA DE 7.º DIA

A família de AGUINALDO DA CUNHA SOARES agradece as manifestações de solidariedade e pesar recebidas por ocasião do seu falecimento e convida seus parentes e amigos para a missa de 7.º dia, que manda celebrar em intenção de sua alma, amanhã, sexta-feira, dia 10, às 10,30 horas, no altar-mor da Igreja de Santa Cruz dos Militares à Rua Primeiro de Março. 65299

Antonio de Sousa de Macedo

(A. S. MACEDO)

(MISSA DE 7.º DIA)

A família de ANTONIO DE SOUSA DE MACEDO convida seus parentes e amigos para assistirem a missa de 7.º dia que manda celebrar amanhã, sexta-feira, dia 10, às 10 horas em intenção de sua alma no altar-mór da igreja do Carmo à rua Primeiro de Março.

Antonio de Sousa de Macedo

(A. S. MACEDO)

Arlindo Lidorio, Orlando Azevedo, Rubens Amaral e Orlando Gonçalves, convidam seus clientes e amigos para assistirem a missa de 7.º dia que em intenção da alma de seu ex-chefe e amigo A. S. MACEDO será celebrada amanhã, sexta-feira, dia 10, às 10 horas, na igreja do Carmo à rua Primeiro de Março. 65300

ANÚNCIOS

ESTOJO KERN

VENDE-SE para desenho e outros aparelhos para engenharia, junto ou separados, ocasião. — Rua do Rosário, 145, sobrado. 7395

FAQUEIRO DE CRISTOFLE

VENDE-SE faqueiro e Cristofle e peças de talheres avulsos de Cristofle, juntos ou separados. Ocasião. R. do Rosário, 145, sobrado.

MASSAGENS, GINÁSTICA

Para diminuir o pêso em três meses Tratamento da pele. Professôra Eunice Campos de Rezende. Rua Teneiro Aranha, 152-A — Tel. 37-[illegible].

TELEFONE

Transfiro um para a sua residência, por 1.000 cruzeiros mensais, pagamento adiantado. Respostas para a portaria dêste jornal, anunciante número 23165. 23165

RICA FANTASIA

Vende-se de alto luxo, para meninas, 6 a 8 anos, confecção Osvaldo Mota, podendo concorrer prêmio Municipal. Tratar: 47-0106. 23155

PINTURAS

De apartamentos, casas, móveis, etc Interiores e exteriores. Informações pelo telefone: 52-1085. 7924

JOCKEY CLUBE

Compram-se títulos dêste clube — Corretor Mendonça. Praça 15 de Novembro, 20, sala 503 — Tel. 23-0827.

SOCIEDADE HIPICA

Vendem-se títulos. Corretor Mendonça. Praça 15 de Novembro, 20, sala 503 — Tel. 23-0827.

FLUMINENSE E VASCO DA GAMA

Vendem-se títulos dêstes clubes. — Corretor Mendonça, Praça 15 de Novembro, 20, sala 503 — Tel. 23-0827.

TITULOS DE CLUBES

Vendem-se do Fluminense, Sociedade Hipica e Vasco da Gama, e, compram-se do Jockey, Itanhanga, Iate Clube, Flamengo, Botafogo, Tijuca Tênis e Automóvel Clube. Corretor Mendonça. Praça 15 de Novembro, 20, sala 503 — Tel. 23-0827. 13891

À BUENOS AIRES

Pessoa idônea, viajando depois do carnaval á Buenos Aires, aceita incumbência ou remessa de pequeno volume. Sigilo. Cartas a êste jornal sob n.º 2002. 2002

MAQUINA DE LAVAR ROUPA WESTINGHOUSE

Vendo com seis meses de uso. Motivo viagem imprevista. — Preço Cr$ 33.000,00. Ótimo negócio, custa mais de Cr$ 50.000,00. Ver à Rua Prof. Luiz Cantanhede, 311, apto. 103 e tratar à Rua D. Manuel, 16, 1.º, com o Sr. Osvaldo, das 12 às 14 horas. — Telefone: 32-0254. 16437

MALAS VELHAS

Conserta-se qualquer tipo de malas e compra-se malas americanas. Telefone 22-0742. Chamar Sr. PEDRA 17658

ANTIGUIDADES AUTENTICAS

Particular vende trazidos da França vários objetos de arte, quadros, apliques, vasos de Sevres, morais etc. Informações com D. Cecy, nos dias úteis, telefone: 23-5015. 13413

SMOKINGS — ALUGAM-SE

Alugamos Smokings, Casacas, Fraques, Roupas de Casamento. Rua do Lavradio, 13-loja — Tel. 22-5568. 16451

FANTASIA

Vende-se muito rica de Pirata, por 5 mil cruzeiros, completa. — Telefone: 27-0939. 1007

PRATICA ULTIMO TIPO

lente primoplan 1.1.9/38 Cr$ 17.000,00 — 37-8908 3009

COLCHOEIRO

Reforma e faz novo, em qualquer ponto da cidade ou subúrbio. — Telefone: 32-0027 — Simões. 23156

Compra-se tudo

ROUPAS USADAS

Máquinas de costura, de escrever, rádios, geladeiras, enceradeiras, ventiladores, cristais, porcelanas e tudo que represente valor. Paga-se bem. Telefone: 43-9232.

BACARAT

Diplomata que deixa o Brasil, vende um serviço de cristal Bacarat modêlo "Picadilly" para 18 pessoas. — Tratar à Avenida Atlântica, 792, apartamento 901. 26237

OBJETOS DE ARTE

VENDEM-SE em porcelana, marfim marmore, etc., juntos ou separados. Ocasião. Rua do Rosário, 145-sobrado 23002

COMPRA-SE TUDO

Objetos de arte, cristais, etc. Encradeiras, Aspiradores, Máquinas, Casas completas. Paga-se bem Tels.: 52-9711 - 52-9517

INVESTIGAÇÕES PARTICULARES

Com todo sigilo e eficiência executa-se para qualquer lugar e atende-se a qualquer ora. Preços módicos. Possuimos experiência internacional de vinte anos. Tel. 42-6967, Larry. 23071

PÔRTO NOVO

Caminhonete particular saindo sábado à tarde e voltando quarta-feira, dispõe de alguns lugares. Tratar Praça Monte Castelo, 19, 1.º andar, sala 4 (antigo Largo da Sé). 3015

ESTOFADOR

Capas, Cortinas, faz ou reforma qualquer outra estofada. Sr BISPO — Telefone: 45-1727 ou 34-7805 23202

COLCHÕES

Reforma e faz novo a domicilio, de crina, cabelo, capim, e cortiça. Tel. 26-5529 — MARTINHO 1057

TERNOS USADOS

COMPRO A DOMICILIO

Pago por um terno

Até

Cr$ 1.000,00

Telefone: 22-0423

COUNTRY E JOCKEY

Compro ações dêstes clubes, e vendo urgente. Iate Clube e Sociedade Hipica, chamar Leão, 23-0365, depois das 10 horas. 15436

IMPORTAÇÕES

Grande organização com ligações no exterior, deseja entrar em contacto com pessôas interessadas em importações de MATÉRIAS PRIMAS, MAQUINARIAS, CONJUNTOS DE FÁBRICAS, etc. etc., para pagamentos após a entrega de mercadorias. Dirigir-se ao Departamento de Importações e tratar com o Sr. BECHARA, Av. PRES. VARGAS, 309 — 19.º. ANDAR. 17654

LIQUIDAÇÃO DE TODO O ESTOQUE

PARA A ENTREGA DA LOJA

ASA AMPOS

Raul Campos & Cia. está liquidando todo o estôque de tapetes e passadeiras de lã e boucle, algodão e sizal. Pastas, cintos e carteiras. Material de limpesa para calçados, capachos em côco Indiano e Nacional.

Rua 7 de Setembro, 84 esquina da Av. Rio Branco — Telefone: 22-3656. 14866

ATENÇÃO SENHORES COMERCIANTES !

As oficinas da Editora Jornal das Moças, estabelecidas à Rua Euclides da Cunha, 106 — Telefone 28-8943, em São Cristóvão, estão atendendo com presteza a pedidos de Notas para Balcão, Faturas e impressos em geral — Orçamentos sem compromisso. 64734

Para qualquer

ANÚNCIO

em

jornais, rádios, TV

Propaganda

SINO S. A.

AV. RIO BRANCO, 128 - 15.º

DECORAÇÕES EM MADEIRA

DEMA projeta e executa modernas decorações para lojas, halls, escritórios e apartamentos. Rua Senador Dantas, 80 - 18.º — Tel.: 42-9899. 54009

TERNOS USADOS

Compram-se a domicilio e pagam-se por um terno até Cr$ 1.000,00. Telefone: 22-4435. 13032

PERSIANAS VENEZIANAS

Suas persianas não funcionam regularmente? As cordas ou cadarços estão esgarçados? Procure o quanto antes o médico em 38-4943, que será imediatamente atendido. — Serviços garantidos com orçamentos grátis 16008

ROUPAS USADAS

COMPRO A DOMICILIO

Pago por um terno

Cr$ 1 000,00

Telefone: 22 5568 16009

Gás

Gaste pouco com Cr$ 20,00

GASISTA CARLOS OU CASTRO — Tel. 28-2558

Com 20 cruzeiros V. S. terá seu fogão limpo, sem escapamento e regulado o que diminuirá de 30 a 50 por cento de economia, reforma fogões, aquecedores Atendem se todos os bairros. 25069

O ROLLAS — ALUGA

Smoking, casacas, fraks, cartolas, chapéu côco, summer-jackets, paletó mescla e calça listada, para casamento, bailes, passeios, etc., no rigor da moda. — Rua dos Arcos n. 18, 5.º andar, tem elevador e também compra.

Rollas — Tel. 32 6414

NEURASTENIA SEXUAL

Depois dos notaveis trabalhos de VORONOF, não há mais dúvida sôbre a possibilidade da restauração das energias perdidas e conseqüentemente do vigor sexual. Chamamos, portanto, a atenção da ilustrada classe médica para a fórmula do TONOKLEN que reúne modernos elementos ao combate à neurastenia sexual, vale dizer à insuficiência das funções [illegible] no homem e na mulher. Nas Drogarias ou pelo reembôlso. Caixa Postal 4 — Tijuca — Rio. Tel. 48-3087. 1012

INVESTIGAÇÕES

Detetive Particular, DIPLOMADO e com longa prática encarrega-se de qualquer caso de Investigações Particulares, sigilo e êxito garantidos. — Telefone 48-7158. — BECHARA 25230

LIVROS USADOS

Compro qualquer quantidade, pago bem. Atendo a domicilio.

Tel. 37-2767 — MELLO 8158

TAPETES OFICINA

Lavagem e consertos em tapetes Persas - Chineses - Gobelins, Santa Helena - Nacionais - Limpeza de forrações no local com máquinas americanas.

Orçamento sem compromisso — Rua Santo Amaro, 121 — Fone: 25-7756. 50201

Pérolas cultivadas legítimas

Colares de Pérolas e Pérolas soltas, grande sortimento, importação direta, á preços baratos. Av. Rio Branco, 173, 4.º andar. 11851

VENDE-SE — Motor Penta 5 H.P. pintura da fábrica 30.000 mil Cr$ á vista o pagamento, trata-se pelo fone 52-6612. 16420 78

BARCINSKI LTDA.

Comunica que sua loja estará fechada de 10 a 19 do corrente. 13920

FALTA ÁGUA?

Fabrica-se e coloca-se caixas d'água de cimento armado e tijolos, para forros, no solo e cisternas subterrâneas, para prédios, edificios, etc., a partir de 1.000 litros — Irmãos Garcia, tel. 47-6264. Os melhores preços da praça. Rainha Elizabeth n. 761 e Vieira Souto n. 90 — Ipanema. 17603

CIMENTO PARAÍSO -- MAUÁ

Ferro, Tubos galvanizados e Arame farpado para entrega imediata. — Rua da Alfândega, 98 — Sala 702 — Telefone: 23-5154. 63982

VENDE-SE

Ar condicionado marca Carrier com pouco uso 7 8 H.P. Av. Copacabana, 484, apto. 802. 21212

VARANDAS

Envidraçamos em madeira de 1.ª. Orçamentos gratis. Escrit. Rua Araujo Porto Alegre, 56, sala 59. Falar com o sr. J. Martinez. Tel. 52-5568. 13856

ARMAÇÕES

ASA AMPOS

Vende-se 6 armações em peroba, 2 cofres, vidros das vitrines, 1 balcão de madeira com 3 metros, 4 balcões pequenos, 3 escrivaninhas, sendo uma com máquina de escrever. Aceita-se oferta. Rua 7 de Setembro n. 84. 14865

TERNOS USADOS

COMPRO A DOMICILIO

Pago por um terno até

Cr$ 1.000,00

TELEFONE: 52-1982

LIVROS USADOS

Compro avulsos e em bibliotecas. Pago bem — Atendo a domicilio. P. Frot 32-6086 — LIVRARIA BRASILEIRA 25685

AR CONDICIONADO

COMPRO

Particular compra um de 1 1/2 H. P. ou 3/4 H. P. novo ou usado. Pago bom preço à vista. Tel. 38-8595. 60513

MÁQUINAS EM GERAL

MOTORES - MATERIAL ELETRICO - FERRO - FERRAGENS - FERRAMENTAS - INSTALAÇÕES INDUSTRIAIS, ETC.

TRATORES

1 (um) Trator Caterpillar D 4 com Scrapper CAT 40 série 7 U recondicionado em perfeito estado

1 (um) Trator Caterpillar D 8 série 2 U 13.000 em ótimo estado.

MÁQUINAS

2 (duas) Moto Scraper Caterpillar, modêlo DW 10 série 1 N.

1 (uma) Moto niveladora Caterpillar, modêlo CAT 12.

Máquinas para pronta entrega. Em perfeito estado de funcionamento. Condições de venda: Base 40% a vista e o restante a combinar.

N. B. — Peças originais novas para tratores Caterpillar.

RODOMAQ

Máquinas e Equipamentos Ltda.

Av. Graça Aranha, 416 — 12.º andar — Sala 1.208 — Telefone 42-6080 — Ramal 14 — Rio. 63078 78

OFFSET

Vende-se máquina 76 x 112 — 2 côres planeta. — Preço Cr$ 1.350.000,00. Ver e tratar com o sr. ADOLPHO. — Rua Frei Caneca, 511 — Telefone: 32-4355. 64730

CASAS DAS POLIAS

VARIADO ESTOQUE DE POLIAS

MADEIRA — FERRO OU ALUMINIO

FABRICAÇÃO PRÓPRIA

AV. PRESIDENTE VARGAS, 986 — TEL.43-5077

MOTORES E BOMBA

Vende-se em estado de novo 1 bomba irrigação 18/4-140 RE de conjunção, 1 motor super beiga, fabricação suiça, 3/4 H.P. 220/380 volts, e um motor de 12 H.P. Brown Bover de 220/380 volts. Tratar e ver à Av. Erasmo Braga, 277, sobre-loja, Sala 102. — F.: 42-0081. 14758 78

TRATOR

TD 9, novo, zero hora, com Lâmina Angledozer, pronta entrega. — Fones: 42-5897 — 52-9471 e 42-6835, com Elias. 9714 78

Compra Venda de Casas Comerciais

BARBEARIA - Vende-se uma à R. Gustavo Sampaio 676 e outra à Av. Rio Branco 108. Ver no local e tratar diretamente com o proprietário. Tel. 52-6253. Sr. Mauricio.

BAR E PIZZARIA — Vende-se no melhor ponto de Copacabana, à Av. Atlântica, contrato de 5 anos bom aluguel, féria de Cr$ 180.000,00 mensais, podendo ser aumentada. Preço 1.400.000,00, com uma entrada e saldo a combinar. Tratar de 2.ª a 6.ª feira Sr. LINEU, à Rua México, 41 — Sala 1108 — Tel.: 22-0164.

Hipotecas

A JUROS — Sob hipoteca de predios podendo liquidar antes do vencimento, adianto dinheiro para regularização e documentos — Tambem compro e vendo predios, apartamentos e terrenos — Tratar com S. Boselli na Praça Pio X 78, sala 807 em frente a Igreja da Candelaria — 8,30 as 11 e 13,30 as 17. 7643 92

CR$ 2.000.000,00 — Empresta-se sôbre uma hipoteca pode ser sôbre edificio — Tratar com Lopes. Tel.: 42-0919.

1.000.000,00 empresta-se sôbre uma hipoteca, pode ser sôbre edificio em termino de construção, tratar com Lopes, tel. 42-0919.

CR$ 1.500.000,00 — Empresta-se sôbre uma hipoteca, pode ser sôbre edificio terminando a construção. Tratar com LOPES. Tel. 42-0919.

100.000,00 empresta-se sôbre uma hipoteca, juros de 12 por cento, tratar com Lopes tel. 42-0919. 6904 92

CAPITALISTA — Empresta de preferência para depósitos em Banco ou Hipotecas. Solução rápida. Tratar senhor Roberto de Paiva Av. Nilo Peçanha, 12, sala 801. Tel. 42-5737. 17643 92

3.000.000,00 — Empresta-se sôbre uma hipoteca. Tratar com Lopes. Telefone 42-0919. 66905 92

HIPOTECA — Empresto dinheiro sob hipoteca de predios, com direito a amortizar ou liquidar em qualquer tempo. Adianto dinheiro para regularizar os documentos. A. Cortez. — Rua da Quitanda n. 87, 2º andar. Telefone 23-6359. 8634 92

30.000 DÓLARES

Empresto pelo prazo de 6 meses, juros e comissão a combinar — Telefone 37-7081. 6924 92

FILMAGENS

Emprêsa modernamente aparelhada, faz filmagens em côres de qualquer festa como casamentos, batizados e aniversários. Aceita filmagens de fazendas, haras, granjas, etc. Inf. tel. 43-3846 13900

Cardiolipina "SYCCO"

SYLVANA

Reativo estável e de alta sensibilidade usado nos Hospitais Militares e Civis dos EE. UU. e nos nossos maiores e melhores laboratórios de análises clinicas

(Microfloculação, VDRL, Fix. do Complemento)

"SELM" SOCIEDADE EQUIPADORA DE LABORATÓRIOS MODERNOS Ltda

Caixa Postal, 4022 — S. Paulo

Agente no Rio: Sr. SALVADOR DAYAN — Tel.: 22-0502 62158

22.094

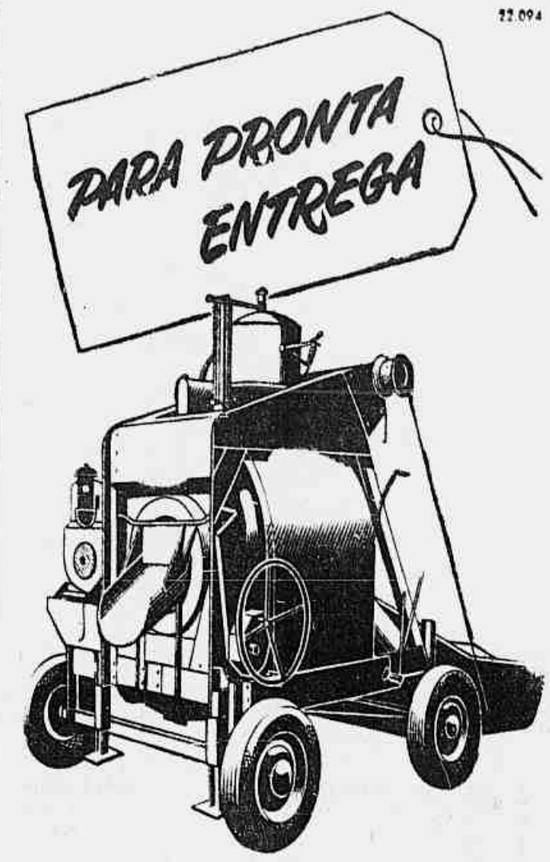

BETONEIRAS

STOTHERT & PITT

Portáteis: de 350 a 500 litros
Usinas de asfalto
Pavimentadoras de concreto
Rolos compressores vibratórios

Garantidas pelos fabricantes

ASSISTÊNCIA TÉCNICA GRATUITA

COMPANHIA

PROPAC

COMÉRCIO E INDÚSTRIA

VENDAS: Av. Rio Branco, 81-5.º andar s/504

Tels.: 23-2101 e 43-9797 — Rio de Janeiro

Pistolas para pintura — Importadas —

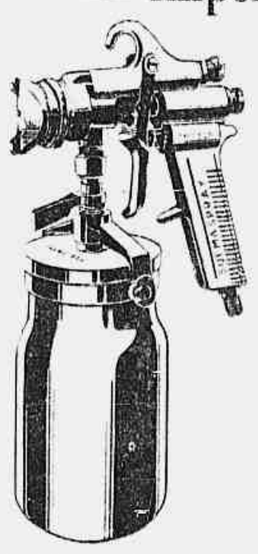

DE ALTA PRESSÃO

E DE AR DIRETO

•

CASA DOS COMPRESSORES IMPÉRIO LTDA.

Rio de Janeiro

Rua Benedictinos 21 — 1.º andar

Telefone 23-5274

SMETANA & CIA. LTDA.

Estr. Sto. Amaro, 92 — Fone: 80-0114

MÁQUINAS PARA CORTAR TECIDOS, PLASTICOS ETC.

PEÇAS, FACAS, DISCOS, CONSERTOS, MAQUINAS NOVAS E USADAS

Recebemos dos Estados Unidos um grande estoque de Máquinas para cortar tecidos e plásticos, da afamada marca "SIMPLEX" — PRONTA ENTREGA.

PREÇOS: 110 - 220v monofásico

1) com disco:

2 1/2 " peso	2 Kg.		Cr$	17.000,00
3 1/2 " "	3 Kg.		Cr$	19.500,00
4" "	5 Kg.	(tipo leve)	Cr$	40.000,00
4" "	7 Kg.	(tipo pesado)	Cr$	45.000,00
5" "	5 Kg.	(tipo leve)	Cr$	45.000,00
5" "	7 Kg.	(tipo pesado)	Cr$	47.000,00
6"		(tipo pesado)	Cr$	50.000,00
6"		superpesado	Cr$	53.000,00
5" especial p/ nylon e		plástica	Cr$	55.000,00

2) COM FACA VERTICAL (equipado com afiador automático de 2 velocidades)

6"	tipo leve	Cr$	68.000,00
	tipo medio	Cr$	69.000,00
	tipo pesado	Cr$	70.000,00
8"	meio pesado	Cr$	75.000,00
	pesado	Cr$	78.000,00

Os preços entendem-se de S. Paulo, mais 4,8% de consumo

2 anos de garantia para tôdas as máquinas

Acessórios em estôque permanente!! 65291

SEARS COMPRESSOR DE AR "B.T.C."

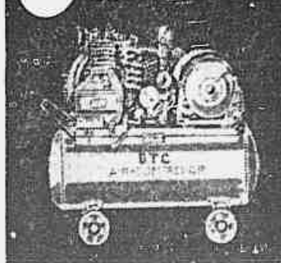

Motor Ventilado — 1/4 H.P.

À vista 22.998 — Inicial 4.600

MENSAL 1.460

50 ciclos. 110 V. Cap. 100 libras pressão. C/ válvulas de segurança e 5 m. de mangueira. Japonês. C/ assistência técnica.

SEARS — Praia de Botafogo, 400

RÁDIOS E GELADEIRAS

COMPRO — Geladeira Electrolux, Servel, Gelomatic, Consul, a gás, querosene ou elétrica, pago a dinheiro na hora. Serve qualquer tamanho funcionando ou parada. Favor telefonar para 46-4417 — Guimarães.

VENDE-SE — Dois aparelhos de ar condicionado Philco e G.E. 3/4 H.P., encaixotados, importados dos EE. UU. Ar quente e frio. Vende-se ocasião. Não atende telefone. Av. Nilo Peçanha, 26, 11.º, sala 1101. 17679 60

CONSERTOS DE GELADEIRAS — Pinturas e reformas em geral. Av. N. S. Copacabana, 25. Fone: 37-0955. 22180 60

TELEVISÃO "INVICTUS" — Vende-se uma, modêlo 60013 de 1955, com 21 polegadas, 13 canais, tela Ray-Ban, ótima sintonização e nitidez de imagens, completamente nova. Preço ... Cr$ 25.000,00, tenho o recibo de quitação urgente, motivo de viagem. Ver à Rua Theodoro da Silva, 227, perto da Rua Pereira Nunes. 7931 60

GELADEIRA G. E. — Vende-se uma americana, com 6 pés, luz interna, contrôle antomático, muito silenciosa, preço barato, motivo de viagem. Ver à Rua Theodoro da Silva, 227, perto da Rua Pereira Nunes. 7930 60

RADIOVITROLA "DIAMOND" — Vende-se, 11 válvulas, ondas médias e 3 ondas curtas, som grave e agudo, com toca-disco automático "V. M." para 12 discos. Linda peça de móvel de estilo Chipendale. Informações pormenores pelo tel. 32-0443 — Sr. Werner. 13895 60

TV — RCA Victor — Vendo urgente, até dia 15. Preço 13 contos. De mesa, pequena, perfeita. Ver à noite à R. Figueiredo Magalhães 68 apt. 1001. Antenas. 16410 60

GELADEIRA Gibson de 8 pés importada da América vende-se preço de ocasião, motivo de viagem. Rua Domicio da Gama 22 - Haddock Lobo. 15406 60

GELADEIRA — Comercial 7 portas nova vendo bom preço. Tel: 25-1247 07878 60

Compro uma geladeira nova ou usada pago à vista. Fone: 37-3931 — Urgente. 3045 60

G. E. AMERICANA nova sem uso, 8,5 pés mod. 1956, superluxo, porta mágica, interior em côres, vendo barato por ter recebido 2 dos U.S.A. esta semana. N.B. — Vendo uma sòmente. Fone 37-3931. Copacabana. 15431 60

GELADEIRA G.E.
12 pés — 2 portas
Modêlo 1956
U.S.A.

Vende-se sem uso, essa maravilhosa geladeira, interior em côres, prateleiras giratórias, fecho eletrônico, manteigueira, única no Rio, super-luxo. — Cr$ 30.000,00, abaixo do preço da praça, com certificado de garantia de 5 anos. — E mais 2 aparelhos de ar condicionados de 3/4 H.P., sendo 1 G.E. e outro Philco, encaixotados, modêlos 1956. Av. Nilo Peçanha, 26, Sala 1101. Não se atende por telefone. 17678 60

USADAS — COMPRO

Geladeiras, máquinas, televisões, casas completas, objetos de arte, etc. Solução imediata. Telefone: 58-5392. 25007 60

AR CONDICIONADO COMPRO

Particular compra um de 1/2 H. P. ou 3/4 H. P. novo ou usado. Pago bom preço à vista. Tel.: 38-8699. 08612 60

COMPRO GELADEIRA

Particular compra em bom funcionamento, mesmo precisando pintar, pagamento imediato. — Tel.: 57-0960. 11998 60

CONSERTOS DE GELADEIRAS AR CONDICIONADO

Técnico estrangeiro conserta qualquer tipo de geladeira, ar condicionado, a domicílio, máxima garantia, atende também domingo.
Fones: 57-7156 - 48-7407 19030 60

GELADEIRA IMPORTADA

SUPER LUXO — 11 PÉS

Americana legítima, ainda com a garantia, quase sem uso, estado de nova, ótimo funcionamento, freezer inteiriço, manteigueira com temperaturas, porta-ovos, gavetas para legumes. — Vende-se urgente por Cr$ 33.000,00. Valor atual Cr$ 70.000,00. — Av. Prado Júnior, 145, Ap. 207 — Copacabana. — Aceita-se oferta. 7942 60

RÁDIO-VITROLA VICTOR NOVA - SEM USO

Estilo futurista, lindo móvel, casa com qualquer ambiente Ultimo tipo, ondas curtas e longas, long-plaing, cem por cento automática. — Custou Cr$ 38.000,00 vendo urgente por Cr$ 15.000,00. Rua Dias da Rocha 31; c/4, Copacabana. 37-0089, atendo qualquer hora e dia. 08303 60

COMPRO GELADEIRA 38-8699

Particular compra uma geladeira nova ou usada, de qualquer tamanho, não importa o estado, desde que funcione. — Negócio imediato à vista. — 38-8699. 14851 60

COMPRO GELADEIRA 47-2361

13684 60

COMPRO 1 GELADEIRA

Nova ou usada, para particular, mesmo que precise pintar. Tel. 48-1901 15389 60

RÁDIO-VITROLA R.C.A. Long-Playing - 3 rotações

Nova, com garantia, recentemente importada, contrôle eletrônico, desligando totalmente quando termina o programa. Onze válvulas, várias ondas, pick-up automático eletrônico, alta fidelidade, 12 discos. Vendo urgente por preço muito inferior ao custo aqui no Rio. Rua Barata Ribeiro, 308. — Fone: 37-5432. 15918) 60

PINTURA DE GELADEIRA

Por 600,00 com tinta duco em qualquer bairro e laqueação de móveis a domicílio — 26-7595, WALTER. 24951 60

RÁDIO-VITROLA

Vende uma Rádio-Vitrola Silvertone em Pau Marfim, posante Rádio-Receptor Invictus, Toca-Discos Automático Webster com 3 rotações. Av. N. S. Copacabana, 162, apto. 401 — Tel. 57-0351. 6920 60

TELEVISÃO — Vende-se uma Emerson de 17 polegadas em perfeito estado. Informações pelo telefone: — 57-4399. 13893 60

TELEVISÃO R.C.A.

Vendo a particular 1 móvel com porta, 19 polegadas, em perfeito estado. Preço: 22.000,00. Tel. 45-0388. 23161 60

COMPRO GELADEIRAS

usadas, também com defeito ou precise pintar. Tel. 57-5717. 24280 60

Modas e Bordados

MAILLOTS FRANCESES

e mais outros artigos femininos, senhora vende, recem-chegada do estrangeiro. Tels.: 57-8925 57-0177. 19072 81

MARINHEIRAS FRANCESAS

Vende senhora recem-chegada do estrangeiro. Tel.: 57-8925. Tel. 57-0177. 19073 81

VESTIDOS

Para verão e meia estação, modelos exclusivos. — Tel.: 57-8925. 19074 81

PELES

Reforma para lindas estolas. — Lava — Conserta — Seus agazalhos ficam novos. Oficina especializada. — Rua Marquês de Olinda 88. Tel. 26-7973 Botafogo 8005 81

FABRICA DE BLUSAS E LINGERIE FINA

feito à mão, pronto e sob medida, vendemos por atacado e fazemos enxovais — MARU — Av. N. S. Copacabana, 542, Sala 1201. 14505 81

HOTÉIS E PENSÕES

FÉRIAS

Na mais linda estância hidro-mineral do Brasil
HOTEL GUANABARA
São Lourenço — Sul de Minas
RESERVAS E INFORMAÇÕES NO RIO
Av. Franklin Roosevelt, 115 — 7.º — G. 703
Fone: 22-3008 14765 85

HOTEL SUISSA

FÉRIAS — FINS DE SEMANA
INFORMAÇÕES: 43-3175 — 38-5009 15441 85

CARNAVAL — Aluga-se em confortavel casa de familia, em pitoresco parque com piscina e proximo o Hotel Quitandinha, quarto para casal ou senhoras. Tratar à rua Sete Setembro 66 — 4º c/Sr. Jayme. Depois das 14 horas. 15420 85

REPOUSAR CARNAVAL

Hotel Roma — Barão de Javari — Linha Miguel Pereira — Apartamentos e quartos. — Reserva no Rio pelo Tel.: 25-3885. 13894 85

Automóveis de Ocasião

OLDSMOBILE DE LUXE — Vende-se, de 4 portas, recentemente chegado dos Estados Unidos — Tel. .... 45-0695, falar com sr. Paulo. 65326 64

CHEVROLET 47 — Vendo em ótimo estado, com rádio de fábrica, pintura nova, 4 portas, de particular para particular por 250 mil à vista. Só teve um dono. Tratar de 9 às 12 hs., dias úteis pelo telefone 42-5231. 9704 64

VOLKSWAGEN 1953 — Ultima série, radio, banda branca, capas de nylon, emplacado de 56, em muito bom estado, vendo urgente, por motivo de transferência. Ver e tratar na Av. N. S. Copacabana, 195, (garagem do Ed. Império), próximo ao Lido. Base Cr$ 220.000,00. 6918 64

PLYMOUTH 46 — Grenat conversível, lindo carro motor 100%, capota automática, rádio da fábrica. Emplacado para 1956. Preço Cr$ 150.000,00. Tratar Rua Riachuelo, 360, loja A. Tel.: 32-2430. 9717 64

MOTORISTA AVULSO — Se você precisa de um, disca 45-5962, chama d. Cecilia e deixa o seu recado. 17645 64

HUMBER — Vende-se Humber Hawk, 1953, prêto, (mão direita), em perfeito estado, 800 quilômetros. Preço Cr$ 225.000,00. Para venda imediata. Telefone ..... 45-1895. (Das 9 às 5 horas) ou 25-8221 depois das 5 horas. 9671 64

HENRY JR. 1951 — Vende-se um em perfeito estado de conservaçoão. Tratar na Rua Real Grandeza, 410, tel.: 46-5605. 65312 64

CHEVROLET 1951 — Vende-se por preço de ocasião, facilitando-se o pagamento. Rua Acará, 65, Vaz Lôbo. 65311 64

SIMCA ARONDE 1952 — Vende-se em ótimo estado de conservação, rádio e motor novos, Ver, Barata Ribeiro, 48, apto. 801 entre 17 e 20 horas. 65310 64

VOLVO 51 — Todo equipado, ótimo estado, vendo por Cr$ 170.000,00 à vista. Rua Souza Lima, 385, apto. 302, Tel.: 47-6360. 22161 64

MERCURY MONTEREY 1955

Sedan 4 portas — Superequipado. — Aceito troca. — Tratar:
Telefone: 52-8865. 7950 64

MORRIS OXFORD 1952

Vendo lindo, côr verde, já emplacado, completamente equipado. Preço: Cr$ 178.000,00 à vista, sem intermediário. Direto pelo Tel.: 57-8458 ou Rua Constante Ramos 121, Apt. 102 — LUIZ. 22166 64

TRIUMPH 1951

Já emplacado p.º 1956, pneus banda branca, novos, perfeito estado — Cr$ 120.000,00. Av. Ataulfo de Paiva 980. 22173 64

DODGE 1953 (Utility)

KINGSWAY — Excelente estado. Conservação. Todo equipado. Aceito troca. Rua México, 31-C — Telefone: 52-8865. 9725 64

SIMCA GRANLARGE 1955 (Tipo Bel-Air)

Seminovo. Uma beleza de automóvel. Aceito troca. Rua México, 31-C.
Telefone: 52-8865. 2066 64

AUSTIN A-40 — 1952

Particular vende em perfeito estado de conservação, completamente novo. Tratar com Sr. Ruy, na Rua Artes Saldanha, 124, das 12 horas em diante. 24297 64

Dodge 1951

Conversível. Otimo estado, equipado. Aceito troca. Facilita-se o pagamento. — Tratar tel. 52-8865. 9733 64

VENDE-SE

Oldsmobile Super 88, 1955, sedan 4 portas, azul e branco, 2.000 klm, hydramático, pneus de banda branca e rádio. — Também máquina de lavar roupa, semi-automática, marca EASY — Tratar à Avenida Atlântica, 3.992, com Sr. Antônio. 6932 64

FORDSON 1951

Furgon - Bitola larga - Excelente estado. — Facilidade pagamento.
Rua México, 31-C.
Telefone: 52-8865. 2067 64

CADILAK CONVERS. 1952

Vende-se em perfeito estado, côr azul celeste, forração de couro grenat, rádio, motor 100%, capota nova, ainda sem uso. — Tratar na Rua da Quitanda, 30, Sala 607. 62887 64

ALUGAM-SE CARROS

Chapas particulares a chofér, americanos. Mecânicos, equipados, modêlos 52, 53, 54. — Informações telefone: 46-8943 — Avenida Prado Junior, 145-A-Loja. — Copacabana.

FORD 51

VENDE-SE de um só dono por Cr$ 280.000,00 ou pela melhor oferta. Ver à Rua Bolivar n.º 87, Ap. 601 com o Dr. Benjamim. 2021 64

CAMINHÃO RÉO

Vende-se 1 caminhão marca Reo, de 8 toneladas, em ótimo estado, de 1952, com 7 pneus novos, já emplacado para 1956. Facilita-se. Ver e tratar à Avenida Suburbana, 5.114, com o Sr. Ferreira — Telefone: 49-0595. 9712 64

ENSINA-SE A DIRIGIR

CARRO DE SOTO 1951 — Aulas particulares individuais, apanhando o aluno em casa. — Curso prático e rápido. — Trata-se dos papeis na Inspetoria — 42-6638, SOARES — Não encontrando, favor deixar recado 14297 64

ALUGUE UM AUTOMÓVEL

Dirija Você mesmo. — Chapas particulares. Ultimos modelos. — Rua Francisco Otaviano, 33 — Telefones: 27-8904 e 37-1470 — Copacabana. 3128 64

DE SOTO DIPLOMAT 1953

Vendo, verde, 4 portas, equipado, maravilhosamente conservado. Troco e facilito. — Avenida M de ... 48 — Lapa. 6040 64

ALUGUE UM AUTOMÓVEL

Dirija você mesmo.
Tel.: 42-0811. 8064 64

PREFECT — 49-50

Vendemos recondicionado. Revendedores Ford. — Rua do Rezende, 147. 65002 64

GARAGE

Aluga-se vaga 400,00. Rua Anita Garibaldi — Copacabana. — Telefones: 22-8394 e 37-9483. 24244 38

OLDSMOBILE - 88

Vende-se, sem intermediário, 1951, 4 portas. Duas belas côres. Estado de novo. Rádio original. Rua Ministro Viveiros de Castro, 141. Pode ser visto a qualquer hora. 64

CAMIONETE WOLKSWAGEN

Em perfeito estado, motor 100%, ótimo funcionamento, pintura nova, fechada. Vende-se com pequena entrada e o resto à prazo ou à vista com preço excepcional. Importadora Arcoverde — Rua Barata Ribeiro, 232-A. Tel.: 37-3574. 14887 64

VOLKSWAGEN 1954

Vende-se em ótimo estado de conservação, pouco rodado. Ofertas à vista pelo telefone 22-8162, com o sr. Alberto — Rua da Carioca n. 54. 7895 64

COMPRAR

— NA —

É exigir o melhor pelo menor preço. Vendas a longo prazo. Aceita-se troca.
Av. Mem de Sá, 48
Tel.: 32-3803

TELEVISÕES

das melhores marcas
de mesa e conjugados
A LONGO PRAZO
e pequena entrada
Visite-nos sem compromisso
J. Medina
23, QUITANDA, 23

"ÓTIMA OPORTUNIDADE" GADO LEITEIRO MESTIÇO

Vende-se lote de gado leiteiro mestiço, 130 cabeças entre novilhas e vacas, parte a vista e parte facilitada. Tratar pessoalmente à Rua México, 98, sobreloja, com Dr. Ricardo ou sr. Gilberto. 15442 62

DINAMARQUÊS ARLEQUIM

Vendo uma linda cachorrinha, com 3 meses de idade, belíssima pintura e filha de pais premiados com medalhas de ouro do B.K.C. — Rua Silva Teles, 14, casa 1. — Tijuca. 15421 63

TELE-SERVICE

NOME REGIST.
A MAIOR ORGANIZAÇÃO EM CONSERTOS DE TELEVISÃO

ZONA SUL:	*ZONA NORTE:*
Tel. 47-2970	Tel. 58-7454
Rua Teixeira de Melo	Rua Barão de Mesquita
n.º 25-loja - Ipanema	n.º 769-loja — Tijuca

Grande frota de camionetes, oficinas para atender na hora, técnicos especializados nos EE. UU., em tôdas marcas, única que usa peças originais e seus técnicos têm ordenado fixo a fim de evitar que o empregado faça serviços com pressas e cobre com desonestidade. Por essas é que 80% dos possuidores de televisão prefere nossa organização. 944 60

SEU RÁDIO?

Parou? Consertos hoje mesmo perfeitos e garantidos por um ano por técnicos estrangeiros. Qualquer tipo de rádio ou eletrola. Adaptação. Enrolamento. Preços mais baratos. Em sua própria casa ou nas Oficinas de Rádio da Rua São José, 54 — Fone 26-5946. 28229 60

Caixas para Radiovitrolas e Mesas-Gabinetes para máquinas de costura

A partir de Cr$ 1.200,00 em Pau-Marfim, Modernas, Chipendale, Colonial, Rústica, Pé Palito, etc., etc. — Marques — Rua Uruguaiana n. 11 — 2.º andar, por cima da sapataria. 26043 60

PINTURAS DE GELADEIRAS

A domicílio, pelo mesmo processo de fábrica e com aparelho contra ferrugem. Laqueações de móveis e armários de cozinha. Troca-se borrachas. Dá-se garantia — Sr. Francisco — Telefone: 26-1267. Pintamos apartamentos à pistola ou pincel. Deixar recados na sapataria. 20230 60

PEÇAS PARA RÁDIO

Transformadores - Condensadores - Válvulas
Resistências - Instrumentos - Toca-Discos
Microfones - Alto-falantes - Bobinas - Cristais
Antenas de Televisão - Conjuntos - Caixas

Radio Universal S.A. AV. RIO BRANCO, 15-LOJA TEL. 43-3030 - RIO

CONGELADOR AMERICANO

Vendo lindo congelador americano, marca Westinghouse de 9 pés, com 3 portas internas, super luxo, dando muito abaixo de zero grau, novo em fôlha — 32-9911. 23188 60

SUA TELEVISÃO ENGUIÇOU!

CHAMAR: 37-3220

É o nosso carro de serviço atenderá no mesmo dia, consertando na SUA PRÓPRIA CASA, com máxima urgência. Serviços garantidos, com técnicos estrangeiros. 21147 60

GELADEIRAS

Conserta-se e pinta-se geladeiras Dom., Frig., Comerc., Ar Condicionados, Máquinas de lavar roupa, por técnico estrangeiro, serviço 100% Bem feito e garantia real. Telefones: 37-9695 e 57-2141. — Atende-se a domicílio com nosso carro de serviço. Em todo bairro. 20148 60

TELEVISÃO — SERVIÇO TÉCNICO

Consertos para o mesmo dia em sua residência. T. V., rádios, garantia de 6 meses. Técnicos especializados tôdas as marcas. Antenas para todos os canais, menores preços. Atendemos todos os bairros até 22 horas, não cobramos visitas — Tel.: 48-7255. 2027 60

PINTURA DE GELADEIRAS

SÓ POR Cr$ 700,00

Pinta-se à pistola, a domicílio, em branco ou côres. Acabamento perfeito. — Pintamos as grades com aluminio, grátis. — Sr. Jato — Telefone: 37-9471. 20179 60

Televisão de 21" -- A prazo

PREÇO A PARTIR DE CR$ 30.000,00
SEM JUROS

Admiral — Emerson — Stromberg — General Electric — RCA Victor — Invictus — Semp — Windsor, etc.

Todos com garantia e instalado com antena externa para os dois canais. — Ramalho Ortigão, 12 — sobreloja. 65270 60

LAQUEAÇÃO de MÓVEIS

a domicílio, em qualquer côr, à pistola e a pincel e patinado. Sr. Francisco — Tel. 57-1522. Avenida Copacabana n. 583. Sala 704. 22058 83

BARATOS — Americanos para viajar vende baratos toda mobilia, estilo moderno. Tambem novo radio-vitrola de mesa Zenith. Cama casal extra grande, colchões de molas solteiros, armario extra grande, comodas sucupira, jogo jantar barato, 8 cadeiras, poltronas, bicicleta 6 anos, cadeirasd e criança, pratinhos de vidro, outras. Não há telefone. 438 Vieira Souto Apto. 203. Ipanema. 26079 83

MOVEIS INGLÊS E FRANCÊS Importados — vendo tapetes cortinas, geladeira urgente motivo viagem, transfiro apartamento de luxo, Av. Rui Barbosa 454 — 5º. Telefone — 25-2060. 16427 83

MÓVEIS, GRANDE OPORTUNIDADE! Vende-se urgente 1 dormitório rústico de 6 peças G. vestido tendo cortinas no centro por 6.700 e uma sala do mesmo estilo e 10 peças cadeiras c. assento de couro, Cr$ 6.300 não perca essa rara oportunidade e vem ver e tratar na Estrada do Retiro 160, em Bangu. 13613 83

VENDE-SE 2 pequenos cômodos, para empregada, preço Cr$ 350,00 e/u. Pagar e levar. Paula Freitas, 21, apto. 402. 20231 83

Cr$ 1.900,00 — Vende-se sumier estilo moderno sob encomenda. Tel..... 37-4187. — Ladislau Reis. 23182 83

AMERICANO vende todos os moveis do apartamento 202 Ladeira dos Tabajaras 130. Tratar com o Porteiro Jaime. 23993 83

PARTICULAR vende urgente e barato, dormitório imbuia 13 peças e outros móveis motivo mudança. Av. N. S. Copacabana 262 — 3º andar. 15451 83

MÓVEIS — Vendo 1 cama Patente para solteiro e 2 mesas, peças novas. Tel. 29-3779. 22158 83

MÓVEIS — Vendo 1 armário com portas de vidro, novo e moderno — Tel. 29-3779. 22157 83

RARA OPORTUNIDADE — Familia que viaja sabado vende conjunto de sala e alguns moveis avulsos, tudo por Cr$ 5 mil. Ver Rodolfo Dantas, 6, apto. 502. — Copacabana. 22172 83

BARATO uma sala de jantar mesa, 4 cadeiras, bufet bomb. Cr$ 1.500,00. Armário com espelho canela Cr$ ... 800,00; armário de criança Cr$ 500,00, 2 camisetas Cr$ 1.300, estante Cr$., 400,00, cama de solteiro com colchão Cr$ 500,00. Uma mesa Cr$ 300,00. Uma cadeira Cr$ 80,00, 2 poltronas de varanda Cr$ 100,00. LEBLON — Rua Rainha Guilhermina 81, apto. 201. 22174 83

GRUPO ESTOFADO — sofá e duas poltronas. Vende-se. Fone 37-5930. 22175 83

VENDE-SE dormitório Chipendalle com 11 peças, tampos espalhados para casal e uma sala de jantar do mesmo estilo com 12 peças maciça. Tudo perfeito. Ver no Guarda-Móveis Sion, Rua Riachuelo, 134 14875 83

VENDE-SE urgente, por motivo de entrega do apartamento, excelente mobilia de sala de jantar, estilo colonial, com os tampos de tôdas as peças, em lindo jacarandá, sendo a mesa de sistema elástico, ajustando-se em sala pequena; mesinhas de centro e porta cinzeiros tambem em jacarandá; e uma cama patente para solteiro. Ver na Rua Cruz Lima 41, Apto. 602 com o porteiro (Flamengo). 7894 83

VENDE-SE quarto de solteiro, em sucupira, com amplo guarda-roupa, cama, mesa de cabeceira e colchão. Preço de ocasião. Rua Senador Vergueiro, 138 apto. 805. 3016 83

ARMARIO — Vendo baratissimo, imbuia, fabr. Lamas, perfeito estado, c/3 gavetas, sapateira, divisões etc. medindo 1,80 alto, 1,20 largo, 0,60 fund. Informações pela manhã. Tel. 26-1444 15410 83

ESTANTES Metalon, Cofre, Bureaux etc. vendemos pela melhor ferta. Av. Treze de Maio, Nº 13, 16º andar, sala 15 15418 83

ESTANTES — mesas escritório poltronas — sofás etc. Vendo tudo estado novo Tel 25-1247 07876 83

POR MOTIVO DE VIAGEM — particular, vende lustres de cristal, sala de jacarandá D. João V, 2 biombos estilo Chinês, etc., á rua Sen. Vergueiro 272. Tel. 25-5434. 28240 83

QUER VENDER OS SEUS MÓVEIS,

Antiguidades, bijouterias, máquinas, pianos, rádios, televisão? Aproveite o ensejo que lhe oferece Gastão Lelloetro, em seus leilões à Praia do Botafogo 440, aonde poderão ser vendidos os mesmos à base de pequena comissão. Demais informações pelo Fone 26-1643 chamar o Senhor SENA. 24241 83

QUER INSTALAR SUA CASA OU APARTAMENTO?

Temos dormitórios, lustres, salas de jantar, antiguidades, bijouterias, louças, máquinas, etc., poderão ser encontrados nos leilões semanais à Praia do Botafogo, 440. 24242 83

CORTINAS

Faço cortinas estilo moderno, c/ ótimo acabamento, aceito tecido para confecção ou reformo. Reformo móveis estofados, ficando como novo — Almofadas para varandas e enfeites. RODRIGUES — Fone 25-8836. Preços convidativos. 1063 83

ARMÁRIO - DISCOS

Vende-se com cobertura e balcão finissimos e estrado com gradil e madeiras. Depósito Mauá no Maracanã. Portão 18. Tratar Dr. OCTAVIO. Tel.: 25-3410 2025 83

MÓVEIS ANTIGOS

Vendem-se uma mesa para 6 pessoas, um escritório espanhol antigo, uma banquette espanhola antigo, duas mesinhas de ferro forjado, duas bibliotecas, um armário e uma lâmpada. — Tratar à Av. Atlântica, 792 — Apt. 901. 28238 83

CONSULTÓRIO MÉDICO

Médico que se muda vende sala de espera completa, estilo Colonial e outras peças avulsas. Ver e tratar à Rua Senador Dantas, 20, 13º, sala 1.310, das 14 horas em diante. — Telefone: 22-5837. 23184 83

Móveis e Decorações

PIANOS NOVOS

Becstein Brasil, Pleyel, Benthley, Essenfeld e tôdas as marcas a vista e 20 meses apartamento 25.000. Rua Dois de Dezembro, 112. 9027 75

COMPRO UM PIANO

Para particular pago bem sem intermediário, fone 45-1581. 9028 75

COMPRO 1 PIANO 57-0960

8687 75

PIANOS NOVOS

A Casa Milton, especializada em pianos desde 1935, tem para venda à vista e a prazo os mais afamados pianos nacionais e importados. Exposição a Rua Mariz e Barros 920. Tel.: 28-4413. Rio.

VENDE-SE

PIANO MEIA CAUDA
Alemão, marca RONISCH em perfeito estado de conservação. Vêr e tratar à Rua João Lira, 103 — Leblon, inclusive domingo. Tel. 27-4355. 21087 75

COMPRO 1 PIANO 47-2361

25776 75

PIANO KINGSWOOD

Novo vende-se 3 pedais, 88 notas, teclado de marfim, cordas cruzadas, cêpo de metal, rPeço de ocasião — Avenida Henrique Valadares, 41, apartamento 606 — Centro. 3034 75

PIANO 1/4 CAUDA

Vende-se alemão Zaiter Wilimermam estado de novo, preço ocasião, à Rua Haddock Lobo, 232 — Palacete 1045 75

PIANO ALEMÃO Cr$ 25.000,00

FACILITO O PAGAMENTO

Armado em ferro, cordas cruzadas 3 pedais, 88 notas, ótima sonoridade, vende-se urgente, Rua Senador Dantas, 19, 8º andar, Ap. 807, Ed. 1041 75

PIANO AMERICANO CR$ 22.000,00

Vende-se esta majestosa peça cordas cruzadas, cêpo de metal, 88 notas, em côr de vinho. Sonoridade excelente. Motivo retirada urgente. Ver e tratar Guarda-Móveis Sion, Rua Riachuelo 134 — Centro. Ocasião única. 3032 75

PIANO

Das melhores marcas
Vários estilos e côres

À VISTA
E A PRAZO...
Só em
J. Medina
CASA ESPECIALIZADA
QUITANDA, 23

PIANOS NOVOS E USADOS

Grande estoque de modelos de apartamentos, armário e de cauda Alemães, inglêses, franceses e nacionais. — Vendas a longo prazo, sem entrada, sem fiador. Aceitamos troca. — A. HAHN, Avenida Treze de Maio n. 13, 4º andar, sala 419 — Ed. Municipal 7941 75

Instrumentos de Música

PIANO ESSENFELDER CR$ ..... 37.000,00 — Vende-se cordas cruzadas, cepo de metal 88 notas cepo de metal sonoridade maravilhosa. Rua Riachuelo 134, Guarda Móveis Sion. 3035 75

PIANOS E ACORDEÕES — Técnico estrangeiro afina, conserta, reforma, imuniza, etc.; em casa do freguês. Máxima garantia, preço econômico e orçamentos grátis. Tel. 57-5114. — Sr. Victor. 15377 75

PIANO LUX — Cr$ 37.000,00. Vende-se cordas cruzadas cepo de metal 88 notas teclado de marfim 3 pedais em ótimo estado. Rua Riachuelo, 134 3033 75

ACORDEONS — Desde Cr$ 100,00 por mês (a prazo só no Rio) Scandalli, Soprani, Hohner e tôdas as marcas nacionais. Também saxofones, clarinetes, pistões, violões, rádios, pianos, gaitas de bôca. Tudo sem entrada e sem fiador. Gratis método para estudar. Maior depósito Casa Acordeon Azul Av. Rio Branco, 277 dentro da Galeria S. Borja, ou filial Rua dos Arcos, 21. Para professôres e revendedores descontos excepcionais. Tels.: 32-8750 e 42-9712.

AFINAÇÃO perfeita de pianos e acordeões consertos, imunização e reformas em casa do freguês, por técnico estrangeiro especializado, preços módicos, orçamento grátis, trabalho garantido sr. German. Telefone 46-8046. 2044 73

COMPRO 1 PIANO 47-2361

25776 75

PIANO KINGSWOOD

Novo vende-se, 3 pedais, 88 notas, teclado de marfim, cordas cruzadas, cêpo de metal, rPeço de ocasião — Avenida Henrique Valadares, 41, apartamento 606 — Centro. 3034 75

PIANO 1/4 CAUDA

Vende-se alemão Zaiter Wilimermam estado de novo, preço ocasião, à Rua Haddock Lobo, 232 — Palacete 1045 75

PIANO ALEMÃO Cr$ 25.000,00

FACILITO O PAGAMENTO

Armado em ferro, cordas cruzadas 3 pedais, 88 notas, ótima sonoridade, vende-se urgente, Rua Senador Dantas, 19, 8º andar, Ap. 807, Ed. 1041 75

PIANO AMERICANO CR$ 22.000,00

Vende-se esta majestosa peça cordas cruzadas, cêpo de metal, 88 notas, em côr de vinho. Sonoridade excelente. Motivo retirada urgente. Ver e tratar Guarda-Móveis Sion, Rua Riachuelo 134 — Centro. Ocasião única. 3032 75

NÃO VENDA SEU AUTOMÓVEL

FORD — MERCURY TAUNUS — CONSUL — ZEPHYR PREFECT — ANGLIA
Antes de consultar nossos preços — Pagamento à vista
IMPORTADORA DE AUTOMÓVEIS E MÁQUINAS S/A.
Revendedores Ford Autorizados
RUA DO RESENDE, 147 — TEL. 52-2644

NÃO VENDA SEU AUTOMÓVEL

SE PRECISAR DE DINHEIRO

Resolvemos, AINDA HOJE, a sua situação financeira, com garantias recíprocas. Rua Evaristo da Veiga n. 35, sala 605, esquina da Rua Senador Dantas. — Telefone: 22-6180. 24022 64

VENDE-SE -- 1955 OLDSMOBILE

Deluxe Super 88 Holiday, 4 portas — Recentemente chegado dos Estados Unidos, SEM MANDATO — Telefonar Sr. Paulo ou D.ª Edelena — Telefone: 45-0695. 14874 64

DOIS CARROS POR DIA

É a média de roubo no Distrito Federal. Amanhã poderá ser o seu. Mande instalar Fechadura de Segurança Meril e durma tranquilo. Pôsto de colocação: Rua Barata Ribeiro, 192-A — Auto Importadora Meridional. 20190 64

HENRY JR. 1951

Cr$ 190 000,00

Vende-se — Em perfeito estado de conservação — Rua Real Grandeza n. 410 — Tel. 46-5605 9686 64

SIMCA ARONDE 1952 — VENDE-SE

único dono vende carro em ótimo estado de conservação, com rádio, capas plásticas e grade especial. Motor novo. Favor passar entre 17 e 20 horas, Barata Ribeiro, 48, apto. 801. Tel. 37-2278. 17602 64

CHEVROLET--1951

VENDO

PREÇO DE OCASIÃO

Novo com 12.000 ks. rodados 4.500 ks. de fábrica — 105 H.P. 6 cilindros — À vista ou facilitado a combinar. O motivo da venda explicar-se-á pessoalmente. Vêr e tratar a Rua Acará, 65 — Vaz Lôbo — Sr. Benedito. 9693 64

OLDSMOBILE - 88 -- 1955

Vende-se, 4 portas, em estado novo, equipado. Facilita-se parte. Ver e tratar à Av. Henrique Valadares, 17 — Fone 52-9516. 24956 64

PIANOS NOVOS

A CASA GARSON apresenta ao público o mais lindo e variado estôque de modelos de cauda, armário e apartamento, pelos menores preços da praça e com a mais ampla garantia. Facilitam-se os pagamentos

Ver em exposição nas CASAS GARSON, à Rua Uruguaiana ns. 105-109, e Rua do Ouvidor n. 137 (entre Avenida e Gonçalves Dias). 00021 75

AQUISIÇÃO DE IMÓVEIS

COMPRA E VENDA

CONSULTAS:

O leitor Geraldo Silva escreve-nos: (11-1-1956) — "Há tempos, comprei um terreno em Parada de Lucas, a um senhor que o comprára de uma Cia.; embora êle já houvesse pago o terreno não tinha ainda a escritura. Comprei o referido imóvel para pagar em diversas vêzes. Tenho dêle a promessa de venda e tudo o mais que diziam necessário à compra até aquêle momento. Completei o pagamento e tenho tôdas as letras assinadas por êles, as quais estão em meu poder.

Entretanto, antes de irmos à Cia. para fazermos a transferência, o referido senhor adoeceu e morreu.

Fui à Companhia, levei os papéis, expus o caso e fui informado de que, agora, teria de fazer o inventário do mesmo, muito embora êle não tenha herdeiros, a não ser um primo, segundo dizem.

Será certa esta informação relativamente ao inventário? Em caso contrário, quem me dará a escritura definitiva?"

R. — Realmente, a informação que foi prestada ao leitor é a realidade. Tem o consulente necessidade de, de posse do atestado de óbito do promitente vendedor, pedir, como credor ou interessado, a abertura do inventário, devendo ser inventariante o inventariante judicial.

Aberta a inventariança, e assinado o têrmo, deverá o leitor ingressar com uma petição pedindo a efetivação da transação feita com o DE CUJUS. E' o único caminho que se apresenta para a legalização de seu imóvel.

Necessário se faz, também, que o leitor examine se os documentos que possui, assinados pelo DE CUJUS, são referentes a uma promessa de compra e venda ou uma escritura de cessão.

Na hipótese de ser esta última, não há necessidade da abertura do inventário, bastando sòmente que proceda a escritura definitiva diretamente com a Cia. antecessora do promitente vendedor.

Na hipótese de ser promessa de compra e venda há obrigatoriedade de inventário.

O leitor Paulo Chaves indaga-nos: (17-1-1956) — "Estou em negócios para compra de um apartamento térreo em edifício de 12 pavimentos.

Quero conseguir a exclusão do condomínio da despesa referente ao elevador, visto não me utilizar dêle, parecendo-me justa esta pretensão.

No caso de resistência do Síndico, posso insistir e recusar o pagamento do rateio?

Agradeço-lhe a orientação sôbre como proceder para obter o que pretendo".

R. — Não tem o síndico poderes para excluir os proprietários de apartamentos térreos das despesas com o elevador. Esta exclusão deve ser consubstanciada na escritura de convenção, ou, na hipótese de não existir a mesma, sòmente por uma assembléia de condôminos convocada especialmente para êste fim poderá ser resolvido o assunto.

Fora dêstes casos, há obrigatoriedade do proprietário de apartamento térreo concorrer para as despesas com o elevador, embora não o utilize.

COMPRA E VENDA — Consultas — Seção Imobiliária — "Correio da Manhã" — Assembléia, 109

NO MOVIMENTO IMOBILIÁRIO

do próximo Domingo publicaremos as respostas das consultas sôbre:

AQUISIÇÃO DE IMÓVEIS

EDIFÍCIOS EM INCORPORAÇÃO
COM APARTAMENTOS À VENDA

CENTRO

Ed. Del VALLE — Rua Sant'Ana, 178, a partir de Cr$ 265.000,00.
Ed. MAIPU — Rua Sant'Ana 73 —
Ed. ITU — Av. 13 de Maio, esq. Alm Barroso — Largo da Carioca.
Ed. SANTOS VAHLIS — Largo da Carioca, Sen. Dantas (Av. Projetada). A partir de Cr$ 237.000,00.
Ed. TADEU KOSCIUSKO — Rua Tadeu Kosciusko, 19. — A partir de Cr$ 310.000,00.

BOTAFOGO

Ed. ARMON — Rua Voluntários da [illegible], 31/33. A partir de Cr$ ..... [illegible]
Ed. [illegible]OSA — Rua Lauro Muller. A partir de Cr$ 498.000,00.
Ed. ITAPEMIRIM — Rua Lauro Muller — A partir de Cr$ 949.000,00.
Ed. SANDY — Rua Lauro Muller. — A partir de Cr$ 298.000,00.

CATETE

Ed. SANTO ANTONIO — Rua Taylor, 32. — A partir de Cr$ 200.000,00.

COPACABANA

Ed. ALBINO GONÇALVES — Praça Cardeal Arcoverde.
Ed. ARATÚ — Rua Miguel Lemos 126 — A partir de Cr$ 1.150.000,00.
Ed. CLARAMAR — Rua Barata Ribeiro, 750 — A partir de Cr$ 363.000,00.
Ed. CESAR — Av. Rainha Elizabeth, esq. Rua Canning.
Ed. CRISTAL — Av. Copacabana esq. Djalma Ulrich.
Ed. CARMAGIL — Rua Domingos Ferreira. — Preço Cr$ 490.000,00.
Ed. CECI — Rua República do Perú, 136. A partir de Cr$ 790.000,00.
Ed. DEBORAH — Rua Toneleros 119. Preço: Cr$ 510.000,00.
Ed. EVEREST — Rua Djalma Ulrich Junto e depois n.º 217.
Ed. GOMES CARNEIRO — Rua Gomes Carneiro, 80.
Ed. ITAPUAN — Rua Barata Ribeiro, 637. — A partir de Cr$ 800.000,00.
Ed. IKE — Av. Copacabana, 661.
Ed. MONSARAZ — Av. Copacabana, esq. Dias da Rocha. A partir de Cr$ 1.230.000,00.
Ed. MARIBEL — Av. Prado Júnior 290
Ed. MACAU — Rua Toneleros, 33.
Ed. MURTINHO NOBRE — Rua Barata Ribeiro, esq. Hilário Gouveia.
Ed. MONTES CLAROS — Rua Barata Ribeiro, 160. — A partir de Cr$ 450.000,00.
Ed. PROMENADE DES ANGLAIS — Av. Copacabana. — A partir de Cr$ 235.000,00.
Ed. PATRICK — Rua Hilário Gouveia 95 — A partir de Cr$ 390.000,00.
Ed. RENOIR — Rua Raul Pompéia, 101 — A partir de Cr$ 850.000,00.
Ed. RICHARD — Rua Barata Ribeiro esq. Praça Cardeal Arcoverde. — A partir de Cr$ 200.000,00.
Ed. RIO-PARA — Av. Copacabana, 912 — A partir de Cr$ 547.800,00.
SOLAR BARÃO DE LIMEIRA — Rua Belfort Roxo, 406.
SOLAR MARQUES DE QUELUZ — Rua Santa Clara, 162/164.

FLAMENGO

Ed. CARO NOME — Rua Senador Vergueiro 206/210. — A partir de Cr$ 145.000,00.
Ed. CHARRUA — Rua Senador Vergueiro, 174. — A partir de Cr$ ..... 520.000,00.
Ed. no FLAMENGO — Rua Sen. Vergueiro, 210. — A partir de Cr$ .... 235.000,00.
Ed. LORD GEORGE — Rua Paissandú, 42/44.
Ed. ROSAMAR — Rua Corrêa Dutra, 37.

Ed. RAVEL — Rua Barão de Icaraí, 32 — (Flamengo).
Ed. SERRA LINDA — Rua Marquês de Abrantes, 108. — A partir de Cr$ 225.000,00.
Ed. UTINGA — Av. Oswaldo Cruz, 101 — A partir de Cr$ 800.000,00.

GÁVEA

Ed. PRADO — Rua Rodrigo Otávio, 226 — A partir de Cr$ 300.000,00.

GRAJAÚ

Ed. CEMAR — Av. Eng. Richard — A partir de Cr$ 270.000,00.

IPANEMA

Ed. CLAUDIO — Rua Visc. de Pirajá 310 — A partir de Cr$ 285.000,00.
Ed. em IPANEMA — Rua Nascimento Silva, 305.
Ed. ORYX — Rua Nascimento Silva, 71 — A partir de Cr$ 800.000,00.
Ed. ROSARIO — Rua Visconde de Pirajá, 167. — Preço Cr$ 620.000,00.

LEBLON

Ed. CATALINA — Rua Ataulfo de Paiva, 338. — A partir de Cr$ .... 325.000,00.
Ed. DYONISIO HEITOR — Av. Bartolomeu Mitre, esq. de Tubira, 8. A partir de Cr$ 400.000,00.

RIO COMPRIDO

Ed. RIO COMPRIDO — Rua Aristides Lobo, 38. A partir de Cr$ 300.000,00

TIJUCA

Ed. BARONESA DE BOMFIM — Rua Paratari, Lote 2.
Ed. DONA CAROLINA — Rua General Roca, 380. — A partir de Cr$ ...... 305.000,00.
Ed. MARQUES DE LINDOIA — Rua Barão de Mesquita 591.
Ed. MONTE AFONSO — Rua Santo Afonso 65. — A partir de Cr$ ...... 690.000,00. (Tijuca).
Ed. TIJUCA — Av. Maracanã. — A partir de Cr$ 520.000,00.

VILA IZABEL

Ed. THIAGO — Rua Barão do Bom Retiro, 885. — A partir de Cr$ .... 315.000,00.

CENTRAL

Ed. ENCANTADO — Rua Pernambuco, 1.019. A partir de Cr$ 320.000,00
Ed. LAS PALMAS — Rua Barão de Mesquita, 26. — A partir de Cr$ 620.000,00.

JACAREPAGUÁ

Ed. BACAIRIS — Rua Bacairis, junto e depois do n.º 111. — A partir de Cr$ 590.000,00.

LEOPOLDINA

Ed. na PENHA CIRCULAR — Rua Jacaraú, 39.

NITERÓI

Ed. BARAO DE ITAPIRA — Rua Cel. Moreira Cesar, 322. A partir de Cr$ 411.000,00.
Ed. ICARAI — Rua Cel. Moreira Cesar, 451.
Ed. METROPOLE — Av. Amaral Peixoto, 71. A partir de Cr$ 165.000,00.

PETRÓPOLIS

Ed. ARCADIA — Praça D. Pedro — A partir de Cr$ 380.000,00.
Ed. MAGESTOSO CREMERIE — A partir de Cr$ 240.000,00.

TERESÓPOLIS

Ed. CLUB TURISMO — Av. Feliciano Sodré, esq. Rua Apá. A partir de Cr$ 175.000,00.
Ed. DORA — Rua Carmela Dutra — A partir de Cr$ 120.000,00.

ZONA DE VERANEIO

Ed. ELY — Em CAXAMBU — Defronte ao Parque das Águas.

Centro

CENTRO — Av. Beira Mar — Para residência ou escritório, vendemos amplo e confortável apartamento c/grande sala, j. de inverno, 4 quartos, banheiro, cozinha e dependências de empregados. Lado da sombra. Informações e planta c/Hermann de Faria & Cia. Ltda. Tels. 52-4455 e 52-2992. 1032 100

CENTRO — Em frente a Galeria Cruzeiro - vende-se grupo de 3 salas, saleta e sanitário privativo. Preço: Cr$.... 1.500.000,00 facilitados e financiados. Inform. c/Hermann de Farias & Cia. Ltda. Tels. 52-4455 e 52-2992. 1029 100

RUA MONCORVO FILHO, 21, apto 12 — Frente, sala, 2 quartos, banh. completo, cozinha grande, área. Pronta entrega. Cr$ 520.000,00 c. financiamento de 60%. Tratar pelo tel. — 52-1236. 17674 100

CINELANDIA — Vende-se grupos de salas vazios com diversas medidas 30, 60 e 150 m2 para escritórios, laboratórios, consultórios, cias., etc., c/ gás, edifício onde nunca faltou água tem poços artesianos, 4 ótimos elevadores com grande capacidade de passageiros, ótima renda para alugar pelo capital empatado. 50% financiado em 5 anos. Ver rua Alcindo Guanabara n. 17/21, com porteiro, sr. Luiz, tratar com o proprietário sr. Medeiros, tel. 47-8580 das 9 às 22 horas. 16455 100

CENTRO — Vendemos ótimo apto. para entrega imediata constando de: sala e quarto separado, banheiro e cozinha. Preço Cr$ .. 345.000,00, Cr$ 50.000,00 de entrada Cr$ 135.600,00 financiados em 46 prestações mensais de Cr$ 3.692,60 e o restante facilitado a combinar. Ver à rua André Cavalcante n.º 142 apto. 409. Bloco B. Tratar na I. E. L. Av. Rio Branco n.º 39-11.º andar. 43-3100 e 43-3663. 58494 100

CENTRO — Vendo no Ed. Danúbio, à Rua da Glória, quase esq. de Cândido Mendes, o apt. 601, de frente, linda vista para o mar, com sala, quarto, banheiro com box, cozinha e área com tanque. Ver no local com o encarregado. Tratar com Milton Magalhães, na Av. Erasmo Braga, 255, s/404. Telefone 22-6128. 11896 100

CENTRO — Vendo no Castelo em frente a estação de ônibus, andar com 4 grupos de saleta, 3 salas e sanitário. Bom financiamento. Milton Magalhães. Av. Erasmo Braga, 255, s/401. Fone: 22-6128. 6910 100

CENTRO — Vendo no Ex-Palace Hotel grupo de saleta e 3 salas, cozinha e banheiro. Frente andar alto esquina Av. Rio Branco e Almirante Barroso. Tratar fone 52-1725. 1022 100

VENDO no Edifício Magnus à Av. Beira-Mar, o apto. n. 1.103 com 2 salas, 3 quartos, banheiro, cozinha, quarto e depend. de empregada, tôdas as peças amplas, frente para o mar, por Cr$ 1.500.000 — Pagamento a combinar. Tratar e combinar para mostrar à Rua São José 90, sala 2.003 — Telefone 52-3190. 14763 100

MOVIMENTO IMOBILIÁRIO
COMPRA E VENDA DE PRÉDIOS E TERRENOS

CENTRO: SÓ PARA PROFISSÕES LIBERAIS: Na rua México — lado da sombra — oferecemos aos Snrs. médicos, advogados, engenheiros, arquitetos, dentistas — ótimos escritórios e consultórios com vestíbulo, salão, kichnette e banheiro c/bos. Acabamento primoroso, UMA CONSTRUÇÃO DA STEEL — a melhor garantia. Preços a partir de Cr$ 400.000,00 com 60% facilitados e 40% financiados após a entrega das chaves em prestações mensais de Cr$ 3.559,10 inferior ao valôr locativo. INFORMAÇÕES E VENDAS: Peça uma Entrevista com hora marcada em seu escritório ou residência: Para sua maior facilidades nossos corretores irão ao seu encontro, onde e quando o sr. deseje, para lhe mostrar as plantas e tabelas dêste excepcional negócio. Marque AGORA mesmo por êste telefone a sua entrevista: CFI — Tel. 25-3317. 65406 100

CENTRO - Vendemos ótimo apto. para entrega imediata constando de: entrada, sala, quarto separado, banheiro, cozinha e boa área com tanque. Preço Cr$ 270.000,00 sendo Cr$ 150.000,00 de entrada Cr$ 50.000,00 a combinar e o restante em prestações de Cr$ .... 1.377,30. Ver à rua Riachuelo n.º 353 — apto. 101. Tratar na I. E. L. Av. Rio Branco, 39-11.º andar. 43-3100 e 43-3663. 58489 100

CENTRO — R. Riachuelo — Ed. Umbu, melhor coluna vendo magnífico apart. de ampla sala, 2 grds. quartos, banh., cozinha espaçosa, area, quarto e WC empregada, novo. Cr$ 590.000,00. Financiado Cr$ 360.000,00 em 15 a.a. e facilidades. Fones 57-4190 e 42-6413. 29203 100

CENTRO — Sobreloja — Grande oportunidade — Entrega em 30 dias, com financiamento de 18 anos, juros 10 por cento — Vende-se, no ed. Marquês de Herval (ex-Palace Hotel) frente para Almirante Barroso e c/ 126,50 m2 — Av. Alte. Barroso 90, s/ 207, J. C. FARIA, 42-4978 e 22-7936. 13948 100

CENTRO — RUA SILVINO MONTENEGRO Nº. 92 — Prédio Novo, Vendem-se apartamentos com sala, quarto e demais dependências, com financiamento de 50% do preço em cinco anos. Podem ser vistos a qualquer hora. Tratar diretamente com os construtores: S. BATALHA, MIRANDA & CIA. LTDA. — Av. Franklin Roosevelt, 39, 6º, andar, salas 602/4 — Tel. 52-3938. 7935 100

A R. CARLOS DE CARVALHO, 60 — Vendo Apto. c/ 70.000,00 e o restante Cr$ 2.518,00 — Pronto, vazio. Não falta água, c/ saleta, quarto, Ban., e Coz. — Vêr no local de 9 às 13,00 — Tratar à R. México 41, s/ 604 — Tel. 22-7192. 7936 100

TERRENO — Vende-se à r. Riachuelo, para entrega vazio, ótimo lote de 10,50 x 42. Av. Alte. Barroso 90, s. 207. J. C. FARIA, ... 22-7936 e 42-4978. 13949 100

Andaraí

PARA ENTREGA DESOCUPADA — Ótima residência em terreno de 10,00x40,00 situada próxima à Praça Verdun, constando de: varanda, 2 salas, 3 quartos, banheiro completo, cozinha, W.C. de empregada, garage. Preço: Cr$ 1.500.000,00. CIVIA — Trav. Ouvidor, 17 — (Sec. de Vendas, 2.º and.) Tel.: * 52-8166, de 8,30 às 18,00 hs. 63785 300

Botafogo

VENDO à Rua Humaitá 229, apto. 711, com sala, 2 quartos, banheiro, cozinha e depend. p/ empregada por 450 mil cruzeiros, sendo 300 mil cruzeiros à vista, o restante a combinar — Ver com o porteiro e tratar à R. São José 90, sala 2.003. Tel. 52-3190. 14762 400

VENDE-SE — Apartamento na Praia de Botafogo, com varanda, sala e quarto conjugados, banheiro e kitch. obra em final de construção. Preço total Cr$ 220.000,00, sendo parte à vista e parte financiada em 4 anos e meio. Telefone: 46-6066, Madame Baptista. 21276 400

BOTAFOGO — Vende-se ou troca-se terreno com casa velha em gabarito de 10 andares. Tratar Largo São Francisco, 26 sala 714 com Rocha. 23 400

BOTAFOGO — MAGNIFICA OPORTUNIDADE — Vendemos em incorporação à rua Voluntários da Pátria, 420, ótimos apartamentos compostos de sala e quarto separados, jardim de inverno, saleta, banheiro com azulejos de côr, cozinha, área com tanque, quarto e banheiro de empregada. Preço rigorosamente de custo a partir de Cr$ 175.000,00 com Cr$ 18.000,00 de entrada e o restante facilitado durante a construção com prestações mensais a partir de Cr$ 600,00. Informações e vendas exclusivas com a IMOBILIARIA LIF LTDA. Av. N. S. Copacabana, 661-2.º andar (de frente) salas 201 E e D. Tels. 37-4635, e 57-4515. Atendemos diàriamente, inclusive aos domingos, até às 20 horas. No Centro: Rua 7 de Setembro, 66, 2.º andar, sala 1206. Tel. 22-9392. 63752 400

BOTAFOGO — Apartamento com ótima vista para o mar, composto de saleta, sala, 2 quartos, banheiro e cozinha, área com tanque e dependências de empregada. Entrega em 6 meses. Ver à Rua Barão de Itambi, 61. Tratar com a ADMINISTRADORA WASMAN LTDA. Av. Pres. Vargas, 446 — 12º. andar, s. 1202. 65253 400

BOTAFOGO — Apto. — Rua São Clemente — Ed. Almirante Guillobel — De luxo, frente, andar alto, garage, grande j. de inverno, 3 salas, 4 qtos., 2 banheiros completos cor, grandes copa e cozinha, 2 qs. criados etc. pintura óleo, fino gôsto, lustres cristais — Financiamento e facilidade — Armando R. Pereira — Imóveis Tels. 22-3441 e 57-6018. 20228 400

BOTAFOGO — Vendo para entrega em 30 dias os últimos apartamentos de frente, tendo 1 ou 2 salas, 2 ou 3 quartos, 2 banheiros sociais, área de serviço com tanque, quarto de empregada e garage. — Apenas 3 aptos. por andar. — Sobre Pilotis. Preço a partir de 630 mil cruzeiros; 50 por cento facilitados e 50 por cento financiados. Ver no local à Rua Serafim Valandro, 18, esquina de São Clemente — Em frente a Embaixada Inglesa. Tratar à Av. Rio Branco 128 11.º andar, sala 1111 — com Geraldo Alves de Rezende. 64920 400

BOTAFOGO — Compramos terreno em Botafogo. Tratar à Rua da Assembléia, 104, 10º. andar — sala 1013. Tel: 42-3435. 65253 400

BOTAFOGO — (Rua Voluntários da Pátria, 100) — Vendemos apartamentos em início de construção constante de: hall, sala, varanda, 3 quartos com armários, banheiro completo, cozinha, dependências para empregada, área de serviço com tanque, garage. Administradora Imobiliária Limitada. Praça Floriano, 31/39-2.º andar. Telefones: 32-3069 e 22-7690. 14879 400

BOTAFOGO — Em início de incorporação, vendemos pequenos mas espaçosos apartamentos de sala e quarto separados, jardim de inverno, banheiro completo e cozinha. Magnificamente situado na esquina da rua Marquês de Olinda com a rua Nova Murdo em frente aos amplos jardins da Casa de Saúde dr. Eiras. Preço fixo sem reajustamento a partir de Cr$ 340.000,00 — Sinal de Cr$ 17.000,00 — Cr$ 51.000,00 facilitados, os 80 por cento restantes financiados em 80 prestações a partir de Cr$ 3.400,00 sem juros — Construção e Incorporação da EDIBRA S. A. - Vendas exclusivas: IMOBILIARIA LIF, LTDA. — Av. N. S. Copacabana 661 — 2.º andar — Grupo 201 — Tels. 37-4635 e 57-4515 — Atendemos diàriamente, inclusive aos domingos até às 20 horas. No centro — Rua 7 de Setembro 66 — 12.º andar — Sala 1.206 — Tel. 22-9392. 5536 400

APTO. BOTAFOGO — Vendo c/ quintal e jardim e mais 3 qtos. amplos de frente, grande sala c/ varanda, deps. empreg., banh. em côr, coz. espaçosa. Local socegado, no Largo dos Leões, à R. Vitório da Costa 19 ap. 103. Visite hoje mesmo. Preço base 800 mil cruzs. Sendo 400 de entrada, resto financiado. Tratar R. do Carmo 38, s/ 403/4: SERGIO CASTRO — 42-0054 e 52-9089. 14915 400

BOTAFOGO — Oportunidade. Vendo apto. pronto para habitar, tendo sala, 2 quartos, banheiro, cozinha WC de empregada. Ver com o porteiro o apto. 801 à rua Sorocaba 411 e tratar com F. P. VEIGA e FARO FILHO. Av. Almte. Barroso 90 — 11º and. s/1106 - Tel. 42-5231 e 42-5412. 09703 400

PREDIO em Botafogo — Vende-se o predio da rua 19 de Fevereiro 74. Ver no local de 15 às 16 horas, todos os dias uteis. Trata-se telefone 22-8909 com Dr. Rangel. 14859 400

Copacabana

APARTAMENTO com 4 quartos de 20m2 cada, 2 salões com 90m2. — J. inverno deslumbrante, 2 banhs. copa e cozinha com 40 m2, 2 qtos. de empregados com 12m2 cada — Area imensa de serviço, 25 armarios embutidos. — Novo. Um por andar. Detalhes e visitas pelo tel.: 46-1401. Copacabana. 17681 700

COPACABANA — Oportunidade — Vendemos apartamento novo, de frente, pronta entrega, com vestíbulo, sala com varanda, quarto, banheiro completo com box e Kitchnete. — Preço Cr$ 380.000,00 com sinal de Cr$ 200.000,00, parte facilitada em 2 anos e o restante financiado em 5 anos — Tratar na IMOBILIARIA LIF. LTDA. — Av. N. S. Copacabana, 661 — 2.º andar — Grupo 201 — Tels. 37-4635 e 57-4515 — Atendemos diàriamente, inclusive aos domingos, até às 20 horas. No centro: Rua 7 de Setembro 66 — 12.º andar — Sala 1206 — Tels. 22-9392. 26167 700

COPACABANA — OPORTUNIDADE — Vendemos ótimo apartamento em andar alto, entrega imediata, com 2 salas, amplo quarto, banheiro completo e cozinha. Preço Cr$ 480 mil, com sinal de Cr$ 160 mil e Cr$ 320 mil financiados. — Tratar com a IMOBILIARIA LIF, LTDA. av. N. S. Copacabana, 661, 2º. andar, grupo 201. Telefones 37-4635 e 57-4515. Atendemos diàriamente, inclusive aos domingos, até às 20 horas. No centro: Rua 7 de Setembro, 66, 12º. andar, sala 1206 — Tel. 22-9392.

COPACABANA — RARA OPORTUNIDADE — Vendemos excelentes apartamentos na Rua Domingos Ferreira, Pôsto 4 próximo à Praia, novos, prontos, entrega imediata, com sala, quarto (peças amplas,) banheiro completo e cozinha com lugar para geladeira — Acabamento primoroso com tacos de parquet paulista — Preço Cr$ 320.000,00 com Cr$ ...... 50.000,00 de sinal — Cr$ 70.000,00 na escritura e o restante financiado. — Tratar na IMOBILIARIA LIF LTDA. Av. N. S. de Copacabana 661 — 2.º andar Grupo 201 — Tels. 37-4635 e 57-4515 — Atendemos diariamente, inclusive aos domingos até às 20 horas — No centro — Rua 7 de Setembro 66 — 12.º andar sala 1206 — Tel. 22-9392. 62363 700

COPACABANA — RARA OPORTUNIDADE — Vendemos ótimos apartamentos no Pôsto 6, em rua transversal à Praia, com boa vista, de frente, com quarto, sala, banheiro e cozinha. Prédio em final de construção, para ser entregue breve — Preço e condições de rara oportunidade: de Cr$ 170.000,00 a Cr$ .... 250.000,00 com peq. entrada e o restante diretamente financ. em 10 anos. Tratar diretamente com os proprietários na Imobiliária LIF, LTDA. — Av. N. S. Copacabana, 661 — 2º andar — Grupo 201 — Tels.: 37-4635 e 57-4515. Atendemos diariamente, inclusive aos domingos até às 20 horas. No centro: rua 7 de Setembro 66 — 12º. andar, sala 1206 — Tel. 22-9392. 6894 700

Ayres Saldanha - Vendo, nesta rua, apt. vazio, 3º andar de fundos, próximo à Praia, tendo: 2 salas conjugadas, 3 quartos, 2 banheiros, cozinha, qto. e W. C. para creada, área de serviço e tanque, despensa e garage. Preço: 950.000 sendo 420.000 em prestações mensais de 5.400. Chaves e informações com Renato P. F. Guimarães. Av. Nilo Peçanha 155 s/527. Tel. 42-9037. 13858 700

APARTAMENTO — Vazio, novo com 1 sala e 1 quarto separados, cozinha e banheiro, jardim de inverno, vendo por Cr$ 400.000,00 sendo Cr$ 100.000,00 de entrada e o restante em 5 anos. Ver os aptos. 1203 e 1204 do Edifício Porto Novo, à Rua Duvivier, 06, esquina de Barata Ribeiro. Chaves com o porteiro e tratar com Silva Ramos, até às 12 hs. e depois das 17 hs. pelo telefone 32-5828. Mesmo aos domingos. 14660 700

GRANDE OPORTUNIDADE — Vende-se na Av. N. S. de Copacabana apartamento antigo, de frente, de sala, dois quartos espaçosos, cozinha, banheiro e varanda. Entrega imediata. Base Cr$ 500.000,00. Inf. 27-0065 c/propriet. da edif. 07880 700

OPORTUNIDADE — Compra-se dois ou três peq. aptos. juntos de quarto, banheiro, kit. Prontos, talvez final construção. Importante serem juntos. Posto 2 a 4 Copacabana. Favor escrever urgente. 13855 700

COPACABANA — Edifício "Bom Pastor". Vendo, entrega imediata, térreo de frente, luxuoso apartamento, todo pintado a óleo, composto de duas salas independentes, jardim de inverno de 30 ms2., com linda decoração, dois quartos de 13 e 20 ms2, amplo banheiro em côr com box separado, confortável cozinha com vários armários embutidos, exaustor, louças de marmore, piso em cerâmica branca, espaçosa área de serviço, dependências completas de empregadas e uma área privativa tôda ajardinada com balanço para criança. Ver e tratar à Rua Constante Ramos 121 apto. 102. 22153 700

COMPRO A VISTA APTO. de [illegible] entre pôstos 4 e 6 entre Avenidas Copacabana e Atlântica. Cartas para 21203 nesta jornal. Suc. Copacabana. 21203 700

APS. COPACABANA — Vendo aps. de qto. e sala separada, banh. e Kit., à R. Joaquim Nabuco 185. Preço 350 mil cruzs. Sendo 50 de entrada e o restante em prestações de Cr$ 4.304,10, aps. 704, 705 e 706. Tratar R. do Carmo 38, s/ 403/4. SERGIO CASTRO — 42-0054 e 52-9089. 14918 700

Terreno x Apartamentos (100) - Copacabana. Vende-se próximo à Avenida Atlântica ótimo terreno de gabarito doze. Tel. 26-3456. J. Gualter Lima. 1050 700

POSTO 3, COPACABANA - Motivo urgente, vende-se pensão. Casa estilo Bugalow, com jardim, grande quintal, garage, grande casa, água de reserva a qual nunca falta, está tôda alugada, dá muitas refeições avulsas e marmitas, ótima renda. Tratar e ver Rua República do Peru, 53. 1015 700

Copacabana - Posto 4 - Vende-se ótima residência em centro de grande terreno com jardim, pomar, campo para esportes, etc. Preço quatro milhões à vista e o restante a combinar - Negócio direto. Infs. tel. .... 42-3909 das 14 às 18 horas. 07884 700

Base dez milhões - Av. N. S. Copacabana. Compra-se terreno no trecho rigorosamente comercial. Negócio positivo e rápido. Tel. 26-3456. J. Gualter Lima. 1049 700

PEQUENOS APARTS.: Vendo em construção, perto da praia, de frente, lado da sombra, tendo saleta, quarto, banheiro completo e pequena cosinha. Preço: 320.000 sendo 65.000 à vista e o restante em prestações mensais de 5.000 sem juros. Informações c/Renato P. F. Guimarães, Av. Nilo Peçanha 155 s/527. Tel. 42-9037. 13858 700

COPACABANA — Ed. Presidente Av. N. S. de Copacabana esquina de Prado Júnior. Vendem-se neste soberbo edifício diversos apartamentos no 12º. andar. Sala, quarto, K. e banheiro. Trata-se dos melhores apartamentos do edifício. Todos de frente desfrutando linda vista e sancas plafunieres etc. Preço de Cr$ .. 290.000,00 e Cr$ 320.000,00. Parte financiada. Chaves na portaria. Tratar na Insinuante — Carioca 46/48 com o Snr. JAYME — Tel. 43-8667. 11912 700

COPACABANA — Edifício Estrêla Azul — a 20 metros da Avenida Atlântica — Rua Figueirêdo Magalhães, 3, apto. 101 (2.º andar) — Aprimorado acabamento — construção da Sisal — Edifício sôbre pilotis — magnífico apartamento com 253m2 — jardim de inverno, living, sala de jantar, 4 quartos independente, 2 banheiros, espaçosa copa, cozinha, dependências de empregados (2 quartos), grande área de serviço e garagem — Vende-se com facilidade de pagamento e parte financiada — Tratar com a Irsa — Imóveis e Representações S/A, à Av. Almirante Barroso, 81, 5.º andar — Telefones: 22-1248 e 42-8020-R. 6. 62043 700

Vendemos para entrega imediata ótimo apto. todo pintado a óleo com sancas, etc. Constando de: vestíbulo — Grande sala, jardim de inverno, 3 quartos, banheiro, cozinha, dep. de criada e garage. Preço Cr$ 800.000,00 sendo Cr$ 200.000,00 de entrada — Cr$ ... 200.000,00 em 4 meses e o restante em 8 anos. Ver à rua Barata Ribeiro, 141 — apto. 204. Tratar na I. E. L. Av. Rio Branco n.º 39-11.º andar — 43-3100 e ..... 43-3663.

Vendemos para entrega imediata ótimo apto. constando de: vestíbulo, sala, varanda, 3 quartos, banheiro, cozinha, dep. de serviço e criada. Preço Cr$ 850.000,00 — sendo Cr$ 450.000,00 de entrada e o restante em longo prazo. Ver à rua Barata Ribeiro, 141 — apto. 403 — Tratar na I.E.L. Av. Rio Branco n.º 39-11.º andar — 43-3100 e 43-3663.

Vendemos ou alugamos magnífico apto. para entrega imediata constando de: vestíbulo, 2 salas pintadas a óleo, 3 quartos, banheiro, cozinha, área, quarto e W.C. de criada. Preço Cr$ 1.200.000,00 sendo Cr$ 600.000,00 de entrada a combinar e o restante financiado em 5 anos. Ver à rua Anita Garibaldi, 24 apto. 902. Tratar na I. E. L. Av. Rio Branco n.º 39-11.º andar — 43-3100 e ..... 43-3663.

Vendemos ou alugamos magnífico apto. de frente com vista para o mar constando de: 3 salões com sancas e florões, 4 quartos sendo um duplo todos com armários embutidos, 2 banheiros sociais em côr, copa, cozinha, área, 2 quartos e um banheiro de criadas e garagem. Preço Cr$ 2.200.000,00 sendo Cr$ 500.000,00 de entrada Cr$ 700.000,00 em 12 meses Cr$ 240.000,00 em 3 anos e Cr$ ..... 760.000,00 em 15 anos juros de 10% a.a. Ver à rua Sá Ferreira, 25 apto. 301. Tratar na I.E.L. 43-3100 e 43-3663.

Vendemos para entrega em 60 dias — Ótimo apto. de frente andar alto constando de: vestíbulo, sala, saleta, 2 quartos, banheiro com box, cozinha, área, quarto e W.C. de criada. Preço: Cr$ 700.000,00 sen[illegible] Cr$ 350.000,00 de entrada — [illegible] 154.000,00 em 12 meses e [illegible]5.000,00 em 5 anos. Ver a[illegible] Barata Ribeiro, 501/3 Apto. 7. Tratar na I. E. L. Av. Rio Branco, 39-11.º andar — 43-3100 e 43-3663.

Vendemos ótimos aptos. de frente e de fundos para entrega em março constando de: vestíbulo — sala, saleta, 2 quartos, banheiro com box, cozinha, área, quarto e W.C. de criada. Preços a partir de Cr$ 620.000,00 sendo Cr$ ... 300.000,00 financiados em 5 anos e o restante a combinar. Ver à rua Barata Ribeiro, 501/3. Domingo corretor no local. Tratar na I. E. L. Av. Rio Branco n.º 39-11.º andar — 43-3100 e 43-3663. 58488 700

COPACAB. — Grande oportunidade — Por Cr$ 300.000,00, vendo à rua Joaquim Nabuco apart. de quarto e sala, separados, banheiro e peq. cozinha c/ Cr$ .... 150.000,00 financ. Negocio urgente. Fone 57-4190 e 42-6413. 9524 700

AVENIDA ATLANTICA — LIDO — Edifício Nelson em final de construção. Vendemos apartamento de 1 sala de 4m x 3,50m, com jardim de inverno de 2m x 2,80m, quarto de 5 x 3m, outro 3 x 3m, mais um de 4 x 3m, banheiro social, cozinha de 4 x 2m, copa, área de serviço e dependências para empregada. 11º pavimento. Cr$ 1.350.000,00 com facilidade no pagamento. Podendo-se vender também outro já alugado. Rudolf Karter & Cia. Ltda. Avenida Rio Branco 177, sobreloja, Telefones 42-4522 e 22-6545. Em frente à Galeria Cruzeiro. 7801 700

EDIFICIO DOM ARMANDO — Construtora Candá S. A. — No mais "chic" e aristocrático ponto de Copacabana (entre a praia do Arpoador e Pôsto 6) - Rua Joaquim Nabuco, 177-179 - Local 100% residencial - Distinção e confôrto. Edifício com ampla e suntosa entrada, play - ground com parque infantil — Espaçosa garage no subsolo, saída, entrada e manobra fácil. Amplos reservatórios dágua — Apenas 2 apartamentos por andar em cada lado. Apartamento de frente com tôdas as peças principais iluminadas diretamente, constituido de: 2 magníficas salas — Passagem com armário rouparia. 3 esplêndidos dormitórios com armários embutidos forrados e ponto de calefação — 2 banheiros sociais, box, azulejos em côr, louça porcelanizada, pinturas a esmalte, pisos em mosaicos, etc. Saleta de almôço, paredes azulejadas, piso em mosaico. Magnífica cozinha com fogão de 4 bôcas e exaustor, pias duplas em banca de granito polido, paredes azulejadas, pintura a esmalte, piso em mosaico - Ótima área de serviço com tanque em azulejos e mármore, paredes azulejadas, pisos em mosaico. Pinturas a óleo em côres modernas sancas decorativas em tôdas as peças - Venezianas em duro-alumínio. Ferragens e metais de luxo. Tradicional acabamento "Canad". Valor (inclusive garagem) Cr$ 1.600.000,00 parte facilitada e parte financiada - Detalhes informes no local com o sr. Oliveira Navarro, Rua Joaquim Nabuco, 177-179, Ap. 701, de 8,30 às 11 e de 13 às 16 horas. — Nota: Possuimos no mesmo edifício um excepcional apartamento com 2 quartos, 2 salas, sala de almôço, 2 banheiros, etc., com 130m2, por Cr$ 1.250.000,00. 64264 700

COPACABANA — Vendem-se os últimos apartamentos à Rua Bolivar n.º 178, Esquina da R. Pompeu Loureiro, em prédio sobre pilotis, 2 por andar, de frente, em final de construção, com acabamento de 1.ª, constando de Living, 3 quartos, 2 banheiros sociais, copa-cozinha e dependências. Vêr no local com o Apontador. Aptos. n.ºs 102, 502, 602 e 1002. Tratar com FONSECA, ALBUQUERQUE & CIA. LTDA Rua São José, 50, 9.º, grupo 902. Fones: 22-5834 e 32-7865. 34560 700

PARA PRONTA ENTREGA — Ótimo apartamento de frente (no 12.º andar), situado no Pôsto 4 à Av. N. S. Copacabana, constando de: 1 ampla sala c/varanda, 4 quartos, banheiro completo c/box, cozinha, quarto e dep. de empregada garage. Preço: Cr$ ...... 1.200.000,00 c/Cr$ 500.000,00 financiado em 10 anos. CIVIA — Trav. Ouvidor, 17 — (Sec. de Vendas, 2.º and.) Tel.: * 52-8166, de 8,30 às 18 hs.

LOJA PARA ENTREGA VAGA — À Rua Duvivier, próxima à Av. Atlântica, ótima Loja com cêrca de 300,00 m2 e c/sanitários. Preço: Cr$ 7.500.000,00 c/parte financiada em 5 anos. CIVIA — Trav. Ouvidor, 17 — (Sec. de Vendas, 2.º and.) Tel.: * 52-8166, de 8,30 às 18 hs.

PARA PRONTA ENTREGA — (70% FINANCIADO EM 9 ANOS JUROS DE 8%) — Apartamento térreo, situado à Rua Saint Roman, constando de: 1 sala, varanda, 2 quartos, banheiro completo, c/box, cozinha, quarto e dep. de empregada. Preço: Cr$ 450.000,00 c/70% financiado em 10 anos PARA ASSOCIADOS DO I.A.P.C. CIVIA — Trav. Ouvidor, 17 — (Sec. de Vendas, 2.º and.) Tel.: * 52-8166, de 8,30 às 18,00 hs. 63781 700

AV. ATLANTICA — Vende-se o apt. 801 da Av. Atlantica, 2788 (um por andar), com 5 salas, quatro quartos, 2 banheiros de marmore, 2 quartos de empregada, copa, cozinha, grande serviço, garagem: Cr$ 2.900.000,00. — Ver no local e tratar pelo telefone 37-4026. 20128 700

AV. ATLANTICA 2516 — Vendemos, no magestoso Ed. Sevilha, o apto. 204, de fundos, para residência, emprego de capital ou renda, composto de 2 salas conjugadas, 3 quartos, banheiro social, copa-cozinha, quarto e dependencia de empregada, área de serviço e garage. Preço: — Cr$ 950.000,00, sendo Cr$ ...... 300.000,00 à vista e Cr$ ...... 650.000,00 financiados entre 5 e 6 anos T. P. Ver com o porteiro Snr. Milton e tratar com Construtora Santa Clara Lrda., Rua São José, 50, 9.º andar. — tel. 52-1596. 28168 700

APARTAMENTOS PRONTOS — Vendemos no Edifício Londers, à rua Siqueira Campos, 178, apartamentos de saleta, ampla sala (17m2), quarto separado, banheiro completo, cozinha com fogão de 4 bôcas, armários embutidos, varanda de serviço com tanque e banheiro de empregada, desde Cr$ 400.000,00 com EXCEPCIONAIS CONDIÇÕES DE PAGAMENTO: 5% de sinal, cêrca 50% financiados em 10 anos pela EQUITATIVA e o restante a combinar. Agua em abundância. Tratar no local com o proprietário diariamente inclusive domingos e feriados, das 9 às 19 horas. 18817 700

APARTAMENTO NA ESQUINA DA AV. ATLANTICA — Vendo à rua Paula Freitas n.º 19, apto. 1.106, no 11.º andar, em prédio recem-construido, sob pilotis, com 1 sala, 2 quartos, banheiro social, cozinha, área de serviço com tanque, banheiro e quarto para empregada, com 150 mil cruzeiros de sinal, 112 mil cruzeiros dentro de 20 dias no "habite-se", e o resto, parte financiada e parte facilitada. Ver só na parte da manhã. Tel. do proprietário, 57-7058. 16445 700

VENDEMOS à R. Sá Ferreira ótimo apart. 2 pav. frente c/ 2 salas, 3 qts., 2 banhs. sociais, dep. criados e garagem. Totalmente pintado de novo. ALCIDES DE MORAES & CIA. LTD. — Av. R. Branco, 128 — 3º — s. 1001 — 32-5161 e 22-0501. 26245 700

AV. PRADO JR. 165 — Vendo três aptos. novos de frente, lado da sombra, 301, 302 e 1001, com 2 salas de 46 m2, 3 quartos, 2 banheiros sociais, dep. de emp. e garage — Área construída 250 m2. Preço Cr$ 1.800.000,00 com parte facilitada e parte financiada. Ver no local com zelador sr. ADONIS e tratar com TAVARES — 42-6219 das 13 às 15 horas ou 57-8329 à noite. 26154 700

AV. ATLANTICA — Pôsto 6 — Vende-se apartamento de frente, de sólida construção, com saleta, sala, 3 quartos, banheiro em côr, cozinha, área, quarto e banheiro de empregada tem 4 janelas e 1 varanda para Av. Atlântica e 2 grandes janelas para rua lateral. Armários embutidos nos 4 quartos. Preço Cr$ 300 mil em hipoteca da Caixa Econômica, tabela Price 800 mil à vista e 500 mil a combinar. Trata-se exclusivamente com o proprietário. Tel.: 27-2371. 20178 700

AVENIDA ATLANTICA — Vende-se ótimo apartamento com cerca de .. 200 m2, peças amplas, 2 banheiros sociais, 2 quartos de empregada, garagem. — Telefone 43-8578. 18803 700

COPACABANA — Vende-se ótimo apartamento, com quarto, sala e kit. Ver à rua Paula Freitas, 66, apto. 907. — Tratar na EBIL — Emprêsa Brasileira de Imóveis, S. A., sito à rua Senador Dantas, 74, 12.º andar, ou pelo telefone 52-9059, das 9 às 12 e das 14 às 18 horas. 29154 700

RUA CONSTANTE RAMOS — Vende ótimo apto. de frente lado da sombra, com 1 sala, saleta, j. de inv. 2 quartos grandes, banheiro completo com box, cozinha, dep. de emp. e garage — Inf. 42-6219 das 13 às 15 horas com Tavares ou à noite 57-8329 com o sr. Viturio. 26153 700

COPACABANA — Pôsto 4 — Com linda vista para o mar e a poucos metros da praia, vendo, apto. com 4 quartos, 2 salões, 2 banheiros sociais — 2 quartos empregada, garage e as demais dependências completas — Novo, com habite-se. Para visitas é favor telefonar e terei prazer em acompanhar ao local — Tel. 52-6213 e 32-3635 com o sr. Aragão — Preço Cr$ 2.500.000,00 em prazo de 2 anos a combinar.

COPACABANA — Pôsto 4 — Vendo p/ pronta entrega, apto. c/ 2 quartos, varanda, jardim, de inverno, banheiro completo com box, cozinha, dependências de empregada e garage — Novo ainda não habitado. Tem 92m2, de área — Ver a Rua Edmundo Lins, 28 apto. 302 com o porteiro sr. Brito — (Esta rua é a primeira paralela a Barata Ribeiro, para quem sobe Figueiredo Magalhães) — Tratar com o Construtor Rodolpho de Paoli. Av. Rio Branco 151 — grupo 1612 — Tel. 52-6213 e 32-3635.

COPACABANA — Pronta entrega — 3 quartos, sala, banheiro completo, cozinha e demais dependências inclusive garage — De frente — Ver com o porteiro — à Av. N. S. de Copacabana — 1181 apto. 1.204 — Tratar com dr. RAUL DE PAOLI — Av. Rio Branco 151 — grupo 1612 tel. 52-6213. 62866 700

ATENÇÃO — Rodolpho de Paoli, vende em início de construção magníficos apartamentos de jardim de inverno, sala e quarto separados, banheiro completo, toilete independente, cozinha ampla com fogão de 4 bocas e lugar para geladeira, área de serviço com tanque, quarto de empregada espaçoso e WC — Prédio sôbre pilotis com magnífico hall de entrada ajardinado tendo entrada de serviço independente, materiais de primeira qualidade — Foi estudado para oferecer confôrto aos moradores — Preço fixo sem reajustamento — Construção da Construtora Predial De Paoli Ltda. — Sinal de 24.000 — 36 pagamentos mensais sem juros de 4.000 — 132.000 em 4 parcelas a combinar durante a obra e 180.000 financiados após a entrega das chaves, em prestações muito inferiores ao aluguel — Analize estas ótimas condições de pagamento e venha verificar o magnífico negócio que lhe estamos oferecendo, vendo as plantas e maquete dêstes aptos. — Localização excepcional — Rua Barata Ribeiro 160, quase em frente à rua Duvivier — Tratar diretamente, Av. Rio Branco, 151, grupo 1612 — Telefone: 52-6213 e 32-3635. 62865 700

CONSELHEIRO LAFAYETTE — Posto 6 — Vende-se grande apartamento com área de 280m2, 1 por and., acabado de construir, todo pintado a óleo, com 3 salas, jardim de inverno com 22m2, 3 quartos com armários embutidos, quarto de costura, 2 banheiros em côr, grande copa-cozinha com vários armários e demais dependências inclusive garagem ao nivel da rua, com facilidades de pagamento. Tratar com Escritório Técnico A. Oliveira — Av. Atlântica, 2634, esquina de Sta. Clara. Telefones: 57-3606 — 57-0383. (Aberto todos os dias inclusive aos domingos e feriados).

COPACABANA — Vende-se apartamento de 3 quartos e 2 salas, banheiro, cozinha, qto. e banheiro de empregada, área de serviço com tanque. Parte financiada em 15 anos, e parte facilitada. Aceita-se troca. Tratar com ESCRITÓRIO TÉCNICO A. OLIVEIRA, Av. Atântica, 2634, esquina de Santa Clara. — Tels.: 57-3606 e 57-0383. (Aberto todos os dias inclusive aos domingos e feriados das 9 às 23 horas). 63766 700

COPACABANA — Vendemos a Av. N. S. de Copacabana n.º 363, apartamento c/ sala, 3 quartos (2 conjugados), banheiro, cozinha e dependências de empregados. Informações c/Hermann de Farias & Cia. Ltda. Tels. 52-4455 e 52-2992. 1030 700

COPACABANA — POSTO 6 — Vendo apto. hall, living, jardim de inverno, 2 ótimos quartos, banheiro, grande cozinha, quarto e banheiro de empregada, área com tanque, edifício de 6 pavimentos com 2 elevadores. Rua Antônio Parreiras. Pagamento a combinar. — Tratar telefones 42-2454 e 42-4882. 16447 700

COPACABANA — Lido — Vendo apto. hall, saleta, sala-quarto, banheiro completo e ótima cozinha, andar alto, frente para o mar e 50 metros da praia. Entrada 150 mil e combinar 100 mil, 200 mil — 3.660 mensais. Tel. 57-[illegible] e 43-1961. 06026 700

COPACABANA — Vendemos no edifício Premier, rua Barata Ribeiro n.º 63, apartamentos recém-terminados, com vestíbulo, saleta, sala e j. de inverno, 3 grandes quartos, 2 banheiros sociais, cozinha, área c/tanque e dependências de empregados. Informações e plantas c/Hermann de Farias & Cia. Ltda. Tels. 52-4455 e 52-2992. 1031 700

COPACABANA — Construção iniciada. Rua Barata Ribeiro, 160. Apartamentos da sala e quarto separados, jardim de inverno, banheiro e cozinha, quarto e banheiro de empregada; área com tanque. Preços fixos, a partir de 450 mil cruzeiros; sinal de 5%. Entrega em 30 meses. — Plantas, vendas: ELIAS BICHARA, av. Rio Branco, 151, sobreloja, sala 203, Fone 52-8926. 24147 700

COPACABANA — Vendem-se, a partir de Cr$ 560.000,00, apartamentos de 2 quartos e sala. Pôsto 4 - Em privilegiada localização: Rua 5 de Julho, 343-347, vendem-se em construção, ótimos apartamentos de sala com varanda, 2 quartos (1 c. varanda), ampla cozinha, banheiro completo com box, área de serviço com tanque, quarto e dependencias de empregada e área para automoveis, a partir de apenas Cr$ 560.000,00 con. pequeno sinal, parte facilitada durante a construção e o restante financiado. Preço fixo, sem reajustamento. Fôro remido, sólida e esmerada construção sôbre "pilotis", com "play-ground". Entrega em 18 meses. Incorporação e construção do engenheiro José Mizrahy. Informações e vendas: Hélio Aguiar - Rua México, 74, 8.º andar, sala 802 ou com José Mizrahy, Av. Nilo Peçanha, 26, Grupo 1008-1010, tels. 22-1323 e 52-6667. Informações e Vendas também no local, diàriamente até às 22 horas, inclusive aos domingos, tel. 37-2717. 62506 700

VENDE-SE — Apartamento 506 do "Embaei", junto ao Lido. Tel.: — 27-1901. 20217 700

ATENCAO CONSTRUTORES — Vende-se belissimo terreno c 12,65X42 Duas frentes, gabarito 12. Zona de loja. Respostas para o n. 6913. Só atendo diretamente. 06913 700

EDIFICIO YANKEE — Av. Copacabana 750. Em frente ao Cine Metro — Vendem-se os últimos apartamentos de quarto e sala separados e quarto e sala conjugados para fins comerciais e residenciais. Preços: Cr$ 225.000,00 com 10% de sinal. Obra adiantada. Tratar diretamente com o incorporador J. M. SORAGGI — Av. Nilo Peçanha, 155, sala 427 — 4.º andar — Tels. 42-2027 — 52-3254. 58473 700

LOJA — Av. Copacabana, Pôsto 2. Vende-se com 6 de frente por 25 de fundos sem colunas com 70% financiados em longo prazo. Ver Av. Cop. 115 e tratar 27-5113. 17606 700

COPACABANA — Pôsto 6 — Apartamentos de luxo e sala, quarto conjugados e separados, banheiro e cozinha. Prontos com "habite-se". Sinal de 10%; parte facilitada em 2 anos, e 40% financiados em 15 anos. A partir de 370 mil cruzeiros. — Ver à rua Antônio Parreiras, 51, e tratar com ELIAS, à Av. Rio Branco, 151, sobreloja, s/ 203. Fone 52-8926. 8628 700

COPACABANA — Barata Ribeiro, 90 — Ed. Senador Leite e Oiticica — Vendem-se apartamentos de: sala, quarto (separados), quarto de banho completo e pequena cozinha à partir de Cr$ 275 mil — Vendas com os Incorporadores Adures S/A Indústria e Comércio — Av. Pres. Vargas, 290 — S/710. Tels.: 23-1077 e .. 52-0820 — Sr. Simões. 2047 700

COPACABANA — Vende-se pela melhor oferta, casa antiga terreno de 12x27 com duas frentes, zona de 10 pavimentos. Ver à rua Siqueira Campos 128. Tratar com sr. Oliveira pelo telefone 23-1449 das 11 às 12 horas. 1072 700

COPACABANA — Compramos de preferência terreno de esquina. Administradora Imobiliária Ltda. Praça Floriano, 31/39-2.º andar. Telefones: 32-3069 e 22-7690. 14876 700

COPACABANA — (Rua Júlio de Castilhos) — Vendemos para entrega imediata apartamento de frente pintado a óleo — andar alto — constante de: hall, jardim de inverno, 2 salas, 4 quartos, 2 banheiros, copa e cozinha, 2 quartos e banheiro para empregadas, área de serviço c/[illegible] garage. Preço: Cr$ 2.200.000,00 com facilidade de pagamento. Administradora Imobiliária Limitada. — Praça Floriano, 31/39-2.º andar. Telefones: [illegible]3069 e 22-[illegible]. 14880 700

COPACABANA — (Rua Hilário de Gouvêa, 15) — Vendemos no Edifício Marazul — Apartamentos de grande luxo — 1 por andar — Perto da Praia — Constante de: hall de entrada, galeria, bar toilette, living, sala de jantar, jardim de inverno, 4 quartos com armários embutidos, 3 banheiros completos, instalação para ar condicionado, rouparia, hall de serviço com 2 tanques, 3 quartos e banheiros completos para empregados, garage. Preço: Cr$ 3.900.000,00 com parte facilitada. Administradora Imobiliária Ltda. Praça Floriano, 31/39-2.º andar. Telefones: 32-3069 e 22-7690. 14882 700

FLAMENGO — BOTAFOGO — Vendemos aptos. quarto sala conjugados, banheiro e Kit. em diversos locais. Edifícios prontos e em término de construção. REGIA IMOBILIARIA LTDA. Rua Marquês de Abrantes, [illegible] s. 102. Tel. 45-7588. 1067 900

COPACABANA — Por Cr$ .... 280.000 vendo ótimo apto. para renda alugado Cr$ 3.000, composto de sala e quarto conjugado, ambos com janela para rua, banheiro e kit. Av. Princesa Isabel esq. Viveiros Castro. Fones: 42-6413 e 57-4190. 29206 700

COPACABANA — Vendo apto. frente ampla andar alto sala-quarto, cozinha e banheiro completo, entrada 60 mil, 120 a combinar, o restante 200 mil 2.066,50 mensais. Tel. 57-5707 e 43-1981. 06625 700

VENDO à Rua Paula Freitas, 32, o apart. 302 por Cr$ 300.000,00 sendo Cr$ 150.000,00 à vista e Cr$ ...... 150.000,00 a prazo. Ver com o porteiro e tratar à Rua São José 90 sala 2.003. Tel. 52-3190. 7888 700

VENDE-SE apartamento com ampla sala, [illegible] quartos, cozinha-copa, banheiro completo, quarto e banheiro de empregada, grande área e jardim, com muita água e batido pelo sol. Ver e tratar à Ladeira dos Tabajaras n. 196, apto. 102 de 16 às 18 horas. 21037 700

COPACABANA — Vendo, vazio, à R. Siqueira Campos 18 apto. 312, com sala e quarto conj., banheiro e pequena cozinha. Preço 290 facilitados. Tel. 57-1739. 16409 700

COPACABANA — Apartamento de luxo — Rua Paula Freitas quase esquina da Av. N. S. de Copacabana, entrega imediata, andar alto, lado da sombra, de frente, edificio de primoroso acabamento, um por pavimento, com amplo hall social — 3 salões com jardim de inverno, "toilette" social — chapelaria — 3 grandes dormitórios com armários embutidos — 2 banheiros sociais de luxo (revestidos de mármore importado) — copa — cozinha — 2 quartos de empregados com banheiro — área de serviço com 2 tanques — garage. Não deixe de ver êste apartamento! — Pagamento com facilidades e financiamento. Informações e visitas com Paulo Pestana de Aguiar — Av. Almirante Barroso, 91 — salas 414-416 — Telefone: 42-6297. 64007 700

COPACABANA - Grande apartamento - Posto 4. Vendemos para entrega imediata um magnífico apartamento, com 4 quartos, 2 salas, 2 banheiros e as demais dependencias por Cr$ 1.800.000,00 com parte facilitada e parte financiada. Tratar com a Administradora Waisman Ltda. Av. Pres. Vargas, 446 - 12º andar, s/ 1.202.

COPACABANA - POSTO 6 - Vendemos magnifico apartamento em andar alto, com 3 quartos, 2 salas e demais dependencias. Entrega em 6 mêses. Preço: Cr$ 1.000.000,00 com parte facilitada e o restante financiado. Tratar na Administradora Waisman Ltda. Av. Pres. Vargas, 446 - 12º andar, g. 1.202.

COPACABANA - Pronta entrega - Vendemos no posto 2, amplo apartamento para pronta entrega, com 3 quartos, 2 salas, demais dependencias e garagem. O apartamento tem 2 banheiros. Preço: Cr$ 1.300.000,00 com parte facilitada e parte com financiamento. Tratar com a administradora Waisman Ltda. Av. Pres. Vargas, 446 - 12º andar, g. 1.202.

COPACABANA - Compra-se terreno em Copacabana. Ofertas para Rua da Assembléia, 104, 10º andar, sala 1.013. Tel. 42-3435. 65250 700

COPACABANA — Vendo apts. 1.ª locação na Av. Prado Jr. 335 — Pequeno de quarto, Kit. e banheiro. — Preço 250.000 c| grande facilidade. Tratar com Juarez na portaria. 14898 700

AP. COPACABANA — More imediatamente por apenas 50 mil cruzs. de entrada. Vendo ap. c| qto. e sala, Kit. banh. De frente. Entrega imediata. Apenas 50 mil de entrada, resto financiado a Cr$ 4.304,10. Sito R. Joaquim Nabuco 189, ap. 502. Chaves c| o porteiro. Tratar R. do Carmo 38, s| 403|4. SERGIO CASTRO — 52-9080 e 42-0054. 14913 700

APTOS. — Copacabana — Vendo c| 2 amplos qtos., sala, banh., coz., deps. empreg. Garage. Sitos à R. Souza Lima. Preços a partir de 700 mil cruzs. Entrada de 350 mil, resto financiado em 3 anos. Acabamento de luxo. Tratar R. do Carmo 38, s| 403| 4. SERGIO CASTRO — 52-9089 e 42-0054. 14917 700

COPACABANA — Aptº. de sala e quarto conj. Por Cr$ 280.000,00. Ent. Cr$ 80.000,00. Inf. 27-9366 ou Trav. Ouvidor, 37. 4º andar. Oliveira. Fim de construção. 3042 700

COPACABANA — Sinal de 160.000 — Saldo em 5 anos — Vendo apart. frente quarto, sala, banheiro e cozinha. Rua Júlio de Castilho. Tratar 42-9429. 15454 700

COPACABANA — Ótimo apartamento — entrega imediata — Vende-se à rua Assis Brasil, de frente, 2 por andar, com 2 salas, 4 quartos, 2 banheiros, copa, cozinha, dependências para criada, área e garage — Armários embutidos — Preço 1 milhão e 550 mil — Av. Almirante Barroso 90 — sala 207 — J. C. FARIA — Telefone 42-4978 e 22-7936. 13945 700

À RUA TONELEROS, 301 — Vende-se o apartamento de frente n. 1002, composto de sala, 4 quartos, 2 banheiros sociais, cozinha, dependências de empregada e garagem, grande financiamento a longo prazo. Chaves na portaria com sr. Abilio e maiores detalhes pelo tel.: 42-8928. 15457 700

COPACABANA — Vende-se urgente, p| preço de ocasião, apt. de frente p| o Lido e vista linda para Av. Atlântica, no edificio Lord Nelson, com sala, j. de inverno, 3 quartos, banheiro completo com box, copa-cozinha, dep. de empregada, área com tanque e garage. Preço Cr$ 1.100.000,00 — Tratar com WALDEMAR DONATO, Rua Rodrigo Silva, 18 — S| 504. Tel.: 52-2458. 14926 700

APARTAMENTO EM COPACABANA — Vende-se magnifico apartamento, em final de construção, no 9º. andar do Edificio Maria Quitéria, na rua Pompeu Loureiro nº. 32. Nunca será devassado. Edificio sôbre pilotis com grandes jardins próprios para crianças. 4 quartos, 2 salas conjugadas, 2 banheiros sociais, cozinha, área de serviço, quarto e banheiro de empregadas e garage. Construção PIRES SANTOS. Condições: 350 mil à vista, 250 facilitados e o restante em prestações de Cr$ 7.523,00 pagáveis ao LAR BRASILEIRO. Tratar com D. MARIA EMILIA, tel. 43-8870. Negócio direto. 7944 700

COPACABANA — Vendo apto. super-luxo, 1 por andar, tendo 3 amplos qtos., gde. salão, 2 banhs sociais, etc., etc. Visitas e mais detalhes c| J. T. VIEIRA, av. Nilo Peçanha, 26, s| 712. Tel. 22-0175 das 16 às 18,30 ou res. 38-4724. 7957 700

COPACABANA — (BAIRRO PEIXOTO) — Vende-se apartamentos à Rua Anita Garibaldi, 80 em prédio de 4 pavimentos com elevadores, de sala, saleta, 2 quartos, banheiro, cozinha, dependências para empregados e garage. Preço de Cr$ 580.000,00 com parte financiada. Ver a qualquer hora e tratar na CONSTRUTORA L. MARTINS S/A. Rua México, 11, Grupo 502. Telef. 22-1055 e 52-3873. 13439 700

COPACABANA — Apartamentos de frente, localização privilegiada, em centro de grande terreno, arquitetura moderna, formando belissimo conjunto, indevassável, composto de ótima sala e 2 quartos, com armários embutidos, copa, cozinha, banheiro com box, grande área de serviço com 2 tanques, quarto e banheiro de empregada com box. Rua Barão da Tôrre, 42 (Praça Gen. Osório), pertissimo das praias de Ipanema, Arpoador e Pôsto 6. Entrada de Cr$ 62.000,00 e o restante financiado e facilitado. Também apartamentos de três quartos, sala e vestibulo, com Cr$ ... 86.000,00 de entrada. Informações e vendas exclusivas com EMACO. Ltda., Rua da Assembléia, 51 — S/loja — Grupo 201 — Tels. 42-8205 e 42-5531. 63948 700

COPACABANA — Vendemos apartamento de luxo, de frente, em edificio novo à Av. Prado Júnior, 290 com grande salão, 3 dormitorios, 2 banheiros, e amplas dependências. Preço: 1.100.000, com 300 de entrada e o saldo em 7 anos. Tratar com a EMCOFE à rua Francisco Serrador, 90 — 12º. — grupo 1202 — fone: ... 32-7280. 14903 700

Copacabana - Edifício Alaska (N. S. Copacabana 1235 - Posto 6) - Vende-se apartamento com quarto, Kitchenete e banheiro, 8º andar, final de construção. Base: 220 mil cruzeiros. Parte financiada. Informações: 38-1155 06922 700

APTO. COPACABANA LIDO. Vende-se grande apto. com saleta, salão, 3 quartos, banheiros em côr copa-cozinha. Preço Cr$ 1.200.000 com 200.000,00, de entrada e 1 milhão em 15 anos. Tratar Tel. 27-5113. 17607 700

COPACABANA — Vendemos, à rua Inhangá, 39 — Ed. Madelon, o apto. 504, para imediata ocupação, pintado a óleo, com sala, dois quartos, cozinha, quarto e dependências de empregada, área de serviço e tanque. Pode-se arranjar uma garagem. Preço sem garagem — Cr$ 670.000,00, sendo Cr$ 300.000,00 à vista e o saldo financiado. Ver com o porteiro e tratar na Construtora Santa Clara Ltda., à rua São José, 50-9.º andar. Tel. 52-1596. 6933 700

COPACABANA — Vendo final construção, rua Pompeu Loureiro 32, c| 4 quartos, 2 salas, 2 banheiros sociais, copa-cozinha, área de serviço completa. Preço Cr$ 1.127.000,00. Sendo a vista 380.000,00, Cr$ 82.000,00 em prestações de Cr$ 6.333,00 até o término da construção e os Cr$ .... 665.000,00 restantes em 15 anos em prestações de Cr$ 7.147,00. Telef. — 57-9043. 20211 700

EDIFICIO DOM BOSCO — CONSTRUTORA CANADA' S.A. Rua Dias da Rocha 60 (em frente ao Metro Copacabana). Edificio de esquina sôbre pilotis, com luxuoso e nobre play-ground — amplos reservatórios dágua. — Magnifica garagem no sub-solo. Tradicional Distinção e Confôrto dos Edifícios "DOM" - Apartamento de frente p. duas ruas. Entrada social isolada e independente — Apenas 2 apartamentos por andar - Pinturas a óleo em cores modernas, Sancas decorativas - Ferragens e metais de luxo - Tradicional acabamento CANADA' - O apartamento é constituido de: 2 salas conjugadas - 3 excelentes dormitórios, tendo um dêles, vestiário com 2 armários embutidos até o teto, 2 banheiros sociais, box separado, louça porcelanizada, azulejos em acor, pinturas a esmalte, pisos em mosaico - Cozinha com pias duplas em banca de granito polido, com água quente e fria, fogão de 4 bocas e exaustor, paredes azulejadas e pintadas a esmalte, pisos em mosaico - Quarto e banheiro para criados com entrada e elevador de serviço indepenentes - Area de serviço c. tanque em azulejos e marmore, pisos em mosaico VALOR (inclusive garagem) — Cr$ 1.350.000,00 - Parte financiada. Diretamente no local, apartamento 101 com Snr. Sebastião de 8,30 às 11 e de 13 às 16,00 horas - Ruas Dias da Rocha 60. 65228 700

COPACABANA — Vendo na Rua Joaquim Nabuco, 158, os apartamentos 506 e 507, com sala separada, quarto, banheiro com caixa d'água e kitch. Preço: Cr$ 330.000,00, com sinal de Cr$ 100.000,00. Ver com o porteiro. Tratar com Milton Magalhães, Av. Erasmo Braga, 255, s/ 404. Telefone - 22-6128. 06906 700

COPACABANA — RUA LEOPOLDO MIGUEZ Nº. 140 — Construção sôbre Pilotis, adiantada — Vendem-se apartamentos com 3 quartos, uma grande sala, dois banheiros sociais, quarto e banheiro de empregada, cozinha e área com tanque e lavatório. Construção de primeira. Tratar diretamente com os construtores — S. BATALHA, MIRANDA & CIA. LTDA. — Avenida Franklin Roosevelt, 39 — 6º. andar, s| 602|4 — Tel. 52-3938. 7933 700

COPACABANA — RUA EDMUNDO LINS Nº. 20 — Apartamento No. 403 — Vende-se êste apartamento, novo, todo pintado a óleo, com quarto, sala e demais dependências, com financiamento de 50% em cinco anos. Pode ser visto a qualquer hora. Tratar com o Snr. GOMES — Av. Franklin Roosevelt, 39, 6º. andar, s| 602|4 — Tel. 52-3938. 7934 700

COPACABANA — Apartamento de sala, 2 quartos conjugados, banheiro, Kit e quarto de empregada. Ver à Rua Santa Clara, 142 — apto. 603 e tratar pelo tel.: 22-7266. 13899 700

COPACABANA — Vendo apto. de quarto e sala separados na Av. Prado Jr., 335, de frente. Preço: .... 380.000 c| grande facilidade. Tratar com JUAREZ na portaria. 14900 700

COPACABANA: — Vendo no pôsto 2, apto. novo, sala e 2 quartos e demais dependências. De frente — 2 por andar. Preço: 650.000 com 250 de entrada e o saldo em 7 anos. Tratar com a EMCOFE à rua Francisco Serrador 90 — 12º. S| 1202 — fone: 32-7280. 14901 700

APTOS. COPACABANA — More imediatamente c| apenas 70 mil cruzs de entrada. Vendo últimos aptos. de qto. e sala conj., banh. e Kit. no Edif. Rio Largo. Sito R. Princesa Isabel, esquina Viveiros de Castro, aptos. 801, 817, 917, 1001|18, 1101, .. 1201|17. Chaves c| o porteiro AVELINO. Tratar R. do Carmo 38, s| .. 403.4. SERGIO CASTRO — 42-0054 e 52-9089. 14916 700

COPACABANA — Vendo apto. de 2 quartos e demais dependências, em edificio de 3 pavimentos. Preço: .. 450.000. c| 50% em 3 anos. Negócio urgente. Falar com JUAREZ na Av. Prado Jr., 335 — Portaria. 14899 700

COPACABANA — AVENIDA Lojas. Vende-se duas, sendo uma de esquina, pagamento facilitado. AVERBUCK — 32-9440 e 42-8452. 14909 700

AP. COPACABANA — Acabamento de luxo — Vendo c| 2 amplos qtos. j. inverno, varanda, banh. em côr, coz. ampla, deps. empreg. e área c| tanque. Novo, 1a. locação. Entrega imediata. Sito R. Barata Ribeiro 531. Preços a partir de 650 mil cruzs. Entrada 350 mil. Vêr no local c| o porteiro MOACIR. Tratar R. do Carmo 38. s| 403.4. SERGIO CASTRO — 52-9089 e 42-0054. 14812 700

TERRENO — Copacabana — Vendo na Av. Atlântica. Av. Copacab. e várias ruas. Tel.: 32-6139 — Sousa. 7947 700

Flamengo

APARTAMENTO — Flamengo — Vendo com facilidade de pagamento. Tel.: 32-6139 — Souza Dias. Aceito imóveis para vender. 7945 900

PRAIA DO FLAMENGO, 82 — Vende-se, em majestoso prédio, apto. de fundos c/ 140 ms.2, 2 salas, 3 quartos (1 c/ terraço), copa, cozinha, amplo banh., dep. empregada c/ terraço, garagem. Cr$ 1.200.000,00 c/ financiamento. — ADMINISTRADORA NACIONAL, av. Pres. Ant. Carlos, 615, 2.º pav. Tel. 52-1236. 17677 900

FLAMENGO — Praia do Flamengo 12 — Apt. 406, em final de construção, quarto, sala, banheiro, cozinha. 450.000,00 (200 à vista, o resto facilitado). Informações 37-8916. 21207 900

APARTAMENTO excepcional no Flamengo. Frente para a praia — Vendo vazio, com 4 enormes quartos, 2 salões belissimos, magnificas dependências, 2 quartos de empregados, etc. Bela residência para grande familia de tratamento. Visitas pelo telefone: 46-1401. 17682 900

AV. RUI BARBOSA, 636, 15.º andar, apto. 1502 — Vendo, dois por andar, último andar, vista deslumbrante, vestibulo, sala de jantar, living, jardim de inverno, 2 qtos., armários embutidos, ótima cozinha e copa, qto. e banheiro completo de empregado; garagem. Acabamento de luxo. Visitas no local, marcando hora telefones 42-2454 e 32-4892. Preço 1.500.000,00, com financiamento. Área 240 mil ms.2. 16448 900

FLAMENGO — Vendemos apt. de frente na Praça do Flamengo, 98 — esquina de Ferreira Viana — apt. 306 — com sala, 3 dormitórios e demais dependências. Preço: 930.000 c| 280 a vista parte facilitado e 400. finc. pelo Lar Brasileiro em 18 anos. Tratar com a EMCOFE à Rua Francisco Serrador, 90 — 12º — grupo 1202. Fone: 32-7280. 14902 900

TERRENO — Flamengo — Vendo frente para o mar. Tel.: 32-6139 — Sousa Dias. Aceito imóveis para vender. 7946 900

APTO. FLAMENGO — Rara oportunidade — Vendo c| 2 qtos, ampla sala, banh. em côr, j. inverno, grande coz., deps. empreg. Entrega imediata. Preço 650 mil cruzeiros. Sendo 300 mil de entrada, resto financiado. Ver R. Marquês Abrantes 189. Apto. 607. Tratar R. do Carmo 38, s| 403|4. SERGIO CASTRO — Tels.: 42-0054 e 52-9089. 14911 900

APARTAMENTOS — Vendem-se a Rua Senador Vergueiro, esq. de Barão de Icaraí, no ed. Sylvia, andar alto ou médio, de frente, dois por pavto. e c| grande living, 3 quartos, 2 banheiros, copa-cozinha e dependências — Armários embutidos, garage. Financiamento e facilidades, Av. Almte. Barroso 90, s| 207. — J. C. FARIA — Fones 42-4978 e 22-7936. 13947 900

FLAMENGO — Em magnifico edificio sobre pilotis, lago e jardins, em inicio de construção na rua S. Salvador 28, vendemos os últimos apartamentos com vestibulo, sala, jardim de inverno, quarto separado, banheiro completo, cozinha com fogão de 4 bocas, area de serviço com tanque, dois grandes armarios embutidos e garage. Localização privilegiada, junto a Praça José de Alencar. Preços fixos, sem qualquer reajustamento, desde 322 mil cruzeiros, com pagamento suave. Foro remido. Prazo de entrega: 24 meses. Detalhes, plantas e especificação com a proprietaria, construtora e incorporadora, CIA. C O C I B R A — Av. Rio Branco 257 — sôbreloja 201. 42-4066. (41084) 900

FLAMENGO — Rua Senador Vergueiro — Em luxuoso edificio sôbre pilotis e com play-ground, de 2 aptos. por andar, vende-se p| entrega em 30 dias, de fundos, em andar alto, descortinando linda vista para o mar, excelentes aptos. próprios p| familia de fino gôsto c| sancas e florões, c| hall, saleta, 1 e 2 salas, jardim de inverno pintados a óleo, 3 quartos com armários, banheiro completo em côr, ampla cozinha c| armários, área de serviço tôda em azulejos c| armários, quarto e banheiro de empregada e garage. Grande financiamento. Visitas c| Gomes Azeredo. Tel.: 45-2684. 900

FLAMENGO - PRONTA ENTREGA - Vendemos à Rua Senador Vergueiro, ótimo apartamento com salão, 3 quartos, 2 banheiros, demais dependencias e garagem. Preço: Cr$ 1.300.000,00. Facilitamos uma parte e a outra parte é financiada. Tratar com a Administradora Waisman Ltda. Av. Pres. Vargas, 446 - 12º andar, g. 1.202.

FLAMENGO - Compra-se terreno no Flamengo. Ofertas para Rua da Assembléia, 104. 10º andar - sala 1.013. Tel. 42-3435. 65252 900

FLAMENGO — (Otima oportunidade) — Luxuoso apartamento para entrega imediata, vende-se magnifico, de frente, em edificio novo, junto à praia, andar elevado, composto de esplêndida sala, 3 ótimos dormitórios com luxuosos armários embutidos e demais dependências, inclusive de empregada. O apartamento é todo pintado a óleo, com decoração ultra-moderna, luz indireta e atapetado. Preço Cr$ 1.100.000,00 com parte financiada a longo prazo, parte facilitada. Visitas das 14 às 18 horas à Rua Barão do Flamengo, 35, apto 1017 e tratar exclusivamente com a ENIR LTDA., Rua do Ouvidor n. 86. Tel.: 58-2991. 5408 900

FLAMENGO — (Praia do Flamengo) — Vendemos apartamento de frente constante de: hall, galeria com armários, sala, varanda, 3 quartos com armários, varanda interna, banheiro em côr, copa e cozinha, área de serviço com tanque, dependências para empregada. Preço Cr$ .... 1.100.000,00 — Cr$ 500.000,00 de sinal e o restante em 6 meses. Administradora Imobiliária Limitada. Praça Floriano, 31/39-2º andar. Telefones: 32-3069 e 22-7690. 14883 900

FLAMENGO — Excepcional oportunidade! — Rua Senador Vergueiro, 98 — Vendemos apartamentos em construção de: quarto, sala e dependencias a partir de Cr$ 239.000,00 com apenas 6 por cento de sinal e 94 por cento em 90 meses — Rigoroso prazo de entrega — Preços fixos sem reajustamento — Acabamento superior com banheiro em cor. Todos os apartamentos de frente e indevassáveis. Incorporação da Predial Waisman — Informações e vendas exclusivas da IMOBILIARIA LIF LTDA. — Av. N. S. de Copacabana, 661 — 2.º andar (de frente) salas 201 E e D — Tels 37-4635 e 57-4515 — Atendemos diàriamente, inclusive aos domingos, até às 20 horas. No Centro: Rua 7 de Setembro 66 — 12.º andar, sala 1206 — Tel. 22-9392 — No local diàriamente até às 18 horas. 64802 900

APARTAMENTOS DE FRENTE, EM FINAL DE CONSTRUÇAO: À Rua Senador Vergueiro esquina da R. Paissandu, constando de: Quarto, varanda, banheiro e kitchinette: e de sala e quarto conjugados, varanda, banheiro e kitchinette. Preços de: Cr$ .... 230.000,00 a Cr$ 340.000,00. Sinal de 15% parte facilitada e parte financiada em 5 anos. CIVIA. Trav. Ouvidor, 17 — (Sec. de Vendas. 2.º and.) Tel.: ✻ 52-8166, de 8.30 às 18 hs.

FLAMENGO — Ótimo apartamento em andar alto, lado da sombra, constando de: Hall, 2 salas, J. de Inverno, 4 quartos, armários embutidos, 2 banheiros, copa, cozinha, 2 quartos e dep. de empregadas, garage. Ocupado c/contrato vencido. Preço: Cr$ 1.800.000,00 c/50% financiado em 10 anos, juros de 10% a.a. CIVIA — Trav. Ouvidor, 17 — (Sec. de Vendas, 2.º and.) Tel.: ✻ 52-8166, de 8.30 às 18,00 hs.

PARA ENTREGA DESOCUPADO — Apartamento à Rua Almirante Tamandaré, em andar alto, com ótima vista (de fundos), constando de: Hall, 2 salas, 3 quartos (sendo um c/armários embutidos), banheiro completo, cozinha, quarto e dep. de empregada, garage. Preço: Cr$ .... 1.200.000,00 c/parte financiada em 15 anos, juros de 10% a.a. CIVIA — Trav. Ouvidor, 17 — (Sec. de Vendas, 2.º and.) Tel.: ✻ 52-8166, de 8.30 às 18.00 hs. 63783 900

Gávea

GAVEA GOLF CLUB — Rua Capury — Terreno com fundos para o Golf Club com 3.500 m2. Cr$ .. 4.500.000,30. Tendo planta para magnifica residência. Rudolf Karter e Cia. Ltda. Avenida Rio Branco 173 sobreloja. Tels. 42-4635 e 22-6545. Em frente a Galeria Cruzeiro. 28149 1001

ESTR. DA GAVEA — Vendemos, à r. Capury, junto ao prédio n.º 220, ótimo terreno de 24x29, 15x27,40x29,50. — ALCIDES DE MORAES & CIA. LTDA., av. R. Branco, 128, 16.º, s/ 1601. 32-5104 e 22-0504. 28251 1001

J. BOTANICO — Vendemos, à rua Custódio Serrão, ótimo prédio c/ 2 salas, 3 quartos, banh., coz., área e dep. criados. — ALCIDES DE MORAES & CIA., av. R. Branco, 128, 16.º, s/ 1601, 32-5104 e 22-0504. 28252 1001

ATENCAO CONSTRUTORES — Gavea. Vende-se esplendidamente localizado ótimo terreno de esquina com 21,50x30,00. Cr$ 2.500.000. Tel. ...... 26-3456. J. GUALTER LIMA.

G Á V E A — PRÉDIO — Vende-se confortável, com 2 pavimentos, pronto para ser habitado, na rua Marquês de Sabará n.º 36, transversal à Rua Pacheco Leão, por trás do Parque do J. Botanico, em centro de terreno de 10 x 30, com living, e 4 quartos, todos com armarios embutidos, 2 banheiros completos, 2 quartos e insts. sanitarias para empregados, depósito, grande varanda, garagem, etc. — Construção otima, com pinturas a oleo, esquadrias lustradas, marmores portuguêses, cerâmicas S. Caetano e aparelhos eletricos em ferro. Lugar de clima agradavel, com abundancia de agua e em grande valorização. — Infs. no local ou proprietário Telefone: .... 26-4966, c/ o proprietário.

TERRENO PARA GRANDE RESIDENCIA — Situado à Rua João Borges, magnifico terreno com cêrca de 3.500,00 m2, tendo uma frente de 70,00 m., com magnificas árvores e belissima vista. Preço: Cr$ 3.500.000,00. CIVIA. Trav. Ouvidor, 17 — (Sec. de Vendas, 2.º and.) Tel.: ✻ 52-8166, de 8,30 às 18,00 hs. 63782 1001

JARDIM BOTANICO — Vende-se terreno à rua Itaipava, área 366 m2, zona de 4 pavimentos, podendo-se acrescentar mais 3 andares inferiores. Local privilegiado, 20 m. acima do nivel da Lagoa — Preço 1.300 contos. Telef. 26-6343.

GAVEA — Terreno — Vendemos no Gávea Parque, com entrada pela estrada da Gávea n.º 142, em loteamento selecionado um lote c| t la. Todas as obras complementares estão concluidas, podendo construir imediatamente. Grande parte dos lotes já tem resids. habitadas ou em face de conclusão. Pr. Cr$ 500 mil com facilidade de pagamento. Informações e detalhes na IMOBILIARIA LEMOS LTDA. — à Avenida Nilo Peçanha 26, 7.º, sala 702. Tels.: 22-2483 e 42-9506.

GAVEA — Vendemos para entrega imediata, luxuoso apartamento à esquina de Marques de São Vicente com rua Raymundo Magalhães n.º 14. Localizado no 1.º pavimento elevado, tendo: 1 salão, 3 amplos quartos, cozinha, dependencia de empregados, area de serviço, garagem com box. Sinal de Cr$ 350 mil e Cr$ 750 mil em 96 prestações mensais de Cr$ ...... 12.500,00 aproximadamente. Chaves com o porteiro. Maiores detalhes com IMOBILIARIA LEMOS LTDA. à Av. Nilo Peçanha 26, sala 702. Tels.: 22-2483 e 42-9506.

Glória

CONSIDERE ESTA OFERTA: 50% EM 10 ANOS NO RUSSEL: Com magnífica vista para a Baía de Guanabara, vendemos em início de construção, excelentes apartamentos de aprimorada concepção arquitetônica, contendo, amplo salão para recepções c|40m2 aproximadamente, 3 ótimos quartos com mais de 13m2, 2 banheiros sociais completos, cozinha, área de serviço e dependências completas de empregadas. A parte social é inteiramente isolada da de serviço. Elevador de luxo privativo. Veja o acabamento e a preocupação de confôrto: — Pintura à óleo em côres determinadas pelos compradores. Exaustores elétricos na cozinha. Instalações de antena para televisão ligadas ao terraço que tem cêrca de 2.500m2 de área e ainda, nêsse terraço grandioso playground com pista de danças e patinação. Piscina para crianças com tratamento permanente rádio ativo da água. Solarium. Além dêsses tipos de apartamentos, temos também aptos. com 1 sala grande e 2 bons quartos além das dependências completas de serviço. O edificio está localizado no melhor ponto do Russel, ao lado do plano inclinado da Igreja de N. S. do Outeiro da Glória. Especialmente projetado para atender ao confôrto e luxo, foi planejado para uma aquisição suave, com 50% financiados em 10 anos depois da entrega das chaves, em prestações mensais, bem inferiores ao valôr locativo. Venha hoje, e traga sua espôsa para verificar as plantas, detalhes e condições dêste excepcional empreendimento em nossa loja, no próprio local, à rua do Russel 344, onde corretores solícitos o atenderão, sem qualquer compromisso, das 8 horas da manhã até às 22 horas. Informações e Vendas exclusivas com a PREDIAL STA. INÊS LTDA. — Rua São José, 90, 6.º and., conj. 606 — Telefones: 22-4297 e 25-3317. 63780 1100

GLÓRIA — Aptos. de frente — andar alto — Rua Cândido Mendes, esquina de Hermenegildo de Barros — local privilegiado — livre das dificuldades de transporte — construção da Sisal — edificio sôbre pilotis — apartamento de sala e quarto conjugados, banheiro e pequena cozinha, para moradia ou bôa renda. Vendem-se com facilidade de pagamento e grande financiamento. Tratar diretamente com a Irsa — Imóveis e Representações S/A — à Av. Almirante Barroso, 81, 5.º andar — Tels. 22-1248 e 42-8020-R. 6. 62044 1100

GLORIA — ao lado do HOTEL GLORIA — no edificio IPU, no 11.º andar - FINANCIAMENTO em 8 anos - vendo, quarto, sala, kit., c/telefone, cortinas, lustres, vista para o mar. Negócio urgente. Tel.: 47-1948. 15417 1100

GLORIA — Vendemos no imponente "Edificio Henrique Paulo de Frontin", em inicio de construção na rua Candido Mendes 92 (junto ao Largo da Gloria), otimos aps. com vestibulo, sala, jardim de inverno, quarto separado, banheiro completo, grande cozinha com fogão de 4 bocas e lugar para geladeira, area de serviço com tanque, quarto e banheiro de empregada, armario embutido e entrada de serviço independente. — Todas as peças muito amplas, bem arejadas e iluminadas — Preços fixos, sem qualquer reajustamento, com pagamento suave. Foro remido. Detalhes, plantas e especificações com a proprietaria, construtora e incorporadora, Cia. COCIBRA — Av. Rio Branco 257, sobreloja 201. 42-4066.

Grajaú

GRAJAU' — 50 mil cruzeiros de entrada e o saldo até 15 anos, vendo o último apartamento de saleta, uma sala, um quarto, cozinha, quarto de banho completo, terraço c| tanque etc., à Rua Maxwell, n.º 392, para entrega em oito meses. — Tratar c. Helvécio de Gusmão Filho à Avenida Rio Branco, n.º 108 — 17.º — s| 1. 704, diariamente. (58911) 1200

RESIDENCIA PARA ENTREGA DESOCUPADA — Com 50% financiado em 10 anos, ótima residência constando de: Hall, 2 boas salas, 4 quartos (tendo um dêles mais um vestiário), banheiro completo, grande sala de almôço, cozinha, quarto e dep. para 2 empregadas, garagem. Preço: Cr$ .. 1.850.000,00 c/50% financiado em 10 anos. CIVIA — Trav. Ouvidor, 17 — (Sec. de Vendas, 2.º and.) Tel.: ✻ 52-8166, de 8,30 às 18.00 hs. 63786 1200

VENDE-SE excelente casa de 2 pavimentos, tendo no térreo, hall, saleta, living, cozinha, copa, quarto e dependências de empregada, grande área com tanque, jardins externo e interno, varanda, etc. Em cima, 4 quartos, banheiro completo em côr. — Construção moderna e de 1.ª ordem. Preço Cr$ 1.300.000,00 em condições a combinar. Ver no local, à Rua Barão de Bom Retiro 1.075, Casa 27 (Não é villa) ao lado do Cinema Sta. Alice com o proprietário, podendo tratar com o mesmo, ou c| Alencar & Cia. à Av. Marec. Floriano 10, 1.º — tel.: 23-3328. 13901 1200

Ipanema

AV. RAINHA ELISABETH - Próximo ao Arpoador, vende-se apto. em situação privilegiada, com tôdas as peças de frente, fartura de água composto de sala grande com espaçoso terraço, 2 quartos, sendo um c/ terraço e dependencias de empreg., cozinha, etc. Situado no 6º andar. Preço: Cr$ 700.000,00, parte financiada e resto a combinar. Tel. do proprietário: 52-9194 e 47-4033. 17639 1300

IPANEMA — Vendo à Rua Nascimento Silva, 78 o Apto. 102 c/Sala, 2 Quartos, Banheiro, Cozinha, Area de Serviço c/tanque e W.C. empregada. Preço: Cr$ 450 mil c/ facilidade pagamento. Pedir as chaves no Apto. 101. Inf. PE'RICLES DUTRA — Av. Nilo Peçanha, 155 — s/612 — Tel. 22-2430 06917 1300

IPANEMA — Apt. de sala e quarto separados cozinha e banheiro. Por Cr$ 400.000,00. Ent. Cr$ 160.000,00. Inf. 27-9366 ou Trav. Ouvidor, 37, 4º andar. OLIVEIRA. 3043 1300

IPANEMA — Vendo Cr$ 1.800.000,00 na Av. Epitácio Pessoa, terreno medindo 18 x 40 com duas frentes, facilito pagamento em 3 anos com .. Cr$ 600.000,00 de sinal THEOPHILO DA SILVA GRAÇA. Av. Nilo Peçanha 26 — 7º. S. 702. Tel. 22-2483. 64816 1300

IPANEMA — Vendo Cr$ 1.800.000 — Na Rua Alberto de Campos 126 terreno medindo 10x33 entrego vazio Theophilo da Silva Graça. Av Nilo Peçanha 26 ,7.º s. 713. 58342 1300

IPANEMA — Vendemos, à rua Gomes Carneiro, trecho sem bondes, 2 ótimos terrenos com casas antigas (9,78x28 e 11x33), — ALCIDES DE MORAES & CIA., LTDA., av. Rio Branco, 128, 16.º, s/ 1601. 32-5104 e 22-0504. 28250 1300

ATENCAO CONSTRUTORES - Ipanema. Próximo ao Arpoador vende-se terreno de 14,20x17,00 gabarito oito. Cr$ 2.600.000. Tel. 26-3456, J. GUALTER LIMA. 1047 1300

IPANEMA — Nasc. Silva 84 - Vende-se apto. 104 s/pilotis, de 4 ands., serv. c/Elev. Incinerador, c/saleta, sala c/sancas, 2 grds. qtos., banh. c/box, cozinha, dep. emp. c/área rev. azulí., c/lugar para máquina e garage. Preço 635 mil cruz. c/300 mil cruz. financ. 5 anos restante combin. Tratar c/J. CONSTANTINO. Av. Rio Branco 81, 11.º - s/1.107. Tels.: 23-2609 e 23-3218. 13860 1300

IPANEMA — (Av. Epitácio Pessoa) — Vendemos casa de 2 pavimentos em terreno de 9x21 m. Constante de: 1.º pavimento: varanda, hall de mármore, 2 salas, lavabulo, copa e cozinha, garage, quintal e jardim. 2.º pavimento: Varanda, 4 quartos, 1 banheiro em mármore, galeria, dependências para empregada. Administradora Imobiliária Limitada. — Praça Floriano, 31/39-2.º andar. Telefones: 32-3069 e 22-7690. 14878 1300

IPANEMA — Vendo apto. de sala e quarto e dependências na rua Prudente de Morais 269 — Apto. 405 — Preço 320.000 com financiamento. — Tratar com Juarez na Av. Prado Jr. 335 — portaria. 14897 1300

IPANEMA — Vendemos na Rua Prudente de Morais, apartamento de frente, mobiliado, lado da sombra, pronta entrega, com quarto, banheiro, Kitchinete e armários embutidos. Preço Cr$ 270.000,00 a vista ou com parte facilitada. Informações com a IMOBILIARIA LIF. LTDA., Av. N. S. Copacabana, 661 — 2º andar — Grupo 201 — Tels: 37-4635 e 57-4515 — Atendemos diariamente, inclusive aos domingos, até às 20 horas. No centro: Rua 7 de Setembro, 66 — 12º andar — Sala 1206 — Tel.: 22-9392. 15448 1300

ED. LORD — (Barão de Ipanema, esquina de Pompeu Loureiro) — Vendemos o apto. 701 dêste Edificio de frente, com sala grande, quarto separado com armário embutido, banheiro em côr, cozinha, quarto e WC. de empregada. Cr$ 450.000,00 e Cr$ 200.000,00 em 3 anos. Ver no local. SÁ FREIRE-IMOVEIS — (Av. Rio Branco, 151, sala 1602 — 42-3812) 65428 1300

Laranjeiras

LARANJEIRAS — Terreno — Vende-se para entrega vazio, ótimo lote de 25 x 50, à Rua das Laranjeiras, Av. Alte. Barroso 90 s. 207. J. C. Faria — Fones 22-7936 e 42-4978. 26446 1400

LARANJEIRAS — Casas — Vendo 2 casas germinadas em terreno aprox. 15x30, contendo cada casa 4 qtos. 3 salas, copa, coz. qto. e WC empregada. Preço Cr$ 3.200.000,00 aceito proposta para pagto. a vista. Ver no local a Rua Ribeiro de Almeida 10 e 12 e tratar pelo tel.: 47-1172 e 27-8337 com Alfredo. 22095 1400

LARANJEIRAS — CASAS — Vendo ótimas, à rua das Laranjeiras, 443 casas I — III — IV, com 2 quartos, 1 sala, cozinha, banheiro, instalações de gás, área e jardim. Preços 450 e 420 mil cruzeiros, por 50 por cento financiados pela Tabela Price a longo prazo — Aceita-se financiamento por qualquer Instituto ou Caixa. Ver no local. Tratar à Rua da Assembléia, 104 sala 904. Tel. 22-5814 — Pedro da Silveira. 24300 1400

LARANJEIRAS — (Parque Eduardo Guinle) — Luxuoso apartamento — Vende-se esplendido, de frente para o parque, com salão de 70 m2., 4 grandes dormitórios, com lúxuosos armarios embutidos, geladeira, 2 banheiros sociais em cor, grande copa, 2 cozinhas com armarios, 2 quartos para empregada, quarto para chofer, ótima área de serviço e garagem. O apartamento é todo pintado a óleo e atapetado, inclusive os quartos de empregada. Area total de construção 542 ms2. Preço de ocasião — Cr$ .. 3.500.000,00, com grande financiamento a longo prazo e parte bastante facilitada. Tem telefone — Detalhes, plantas e visitas exclusivamente com ENIR LTDA. rua Ouvidor 86, 5.º andar, ou pelo tel. 58-2991, diariamente. 5402 1400

APARTAMENTO vazio com 2 bons quartos, sala, banheiro, cozinha e dependencias. Vendo com facilidades. Visitas no local a Rua das Laranjeiras 391 apto. 406 — Chaves com o encarregado. Tratar pelo tel.: 46-1401. 17680 1400

LARANJEIRAS — Vendo um bom apartamento todo pintado de novo, com bonita vista e para entrega imediata, tendo: 1 boa sala, 3 grandes quartos, banheiro, cozinha, área de serviço, dependências de empregado. Preço Cr$ 700.000,00 — Tratar pelos Tels.: 47-7772 ou 52-1987. 7915 1400

Leblon

LEBLON — Próximo à Praia — Vendemos os últimos apts. em final de construção, ainda a preço de lançamento, com 3 quartos, grande living, banheiro em côr, cozinha, área de serviço e tanque ladrilhados, com instalações de água quente e fria para máquina de lavar roupa, quarto e banheiro de empregada. Acabamento de luxo — Elevadores OTIS, 2 apartamentos por andar — Parquet Paulista em tôdas as peças sociais. — Forno de incineração — Poço artaziano com ótima água para os WC, extensivel aos lavatórios, banheiras, etc. garage de fácil acesso. Entrega em fevereiro. Vendas diretas pelo proprietário. Ver e tratar no local, à Avenida Ataulfo de Paiva, 926, ou na Rua México, 164, 4.º, sala 42 — Telefone 42-7283. Aos domingos e à noite, Tel. 27-8660.

LEBLON — Vendo na Av. Bartolomeu Mitre, 617, o apartamento, 402, com entrada, sala, 3 quartos, banheiro, cozinha e quarto, W. C. de empregada e área com tanque. Pintura nova. Preço: Cr$ 580.000,00, sendo 300 mil à vista e Cr$ 280.000,00 financiados em 10 anos, Tabela Price. Milton Magalhães, Av. Erasmo Braga, 255, s/ 404. Tel. 22-6128. 11893 1500

LEBLON — Vendo, terrenos próximo à praia e zona de lojas trecho comercial TEOPHILO DA SILVA GRAÇA, Av. Nilo Peçanha 26 — 7º. S. 702. Tel. 22-2483. 64815 1500

LEBLON — Vende-se o apto. 302, 2.º andar, da Rua João Lira, 209, composto de 4 quartos, living, banheiro, copa-cozinha, dependências de empregada e garage independente com chave. Preço de ocasião 800 mil cruzeiros. 50% financiados em 5 anos pela Tabela Price. Aceita-se oferta para pagamento à vista. Chaves no local com o zelador. Florêncio. Tratar com FONSECA, ALBUQUERQUE & CIA. LTDA., à Rua São José, 50. 9.º, grupo 902. Fones: 22-5834 e 32-7865. 34561 1500

RUA CARLOS DE GOES, 31, apto. 101 — Vende-se, pronta entrega, ampla sala, 2 quartos c/ armários embutidos, copa, cozinha, dep. empregada e grande área privativa. Cr$ 650.000,00. Pode ser visitado às 3.as 5.as e sábados das 15 às 18 horas. — Tratar na ADMINISTRADORA NACIONAL, av. Pres. Ant. Carlos, 615, 2.º pav. Tel. 52-1236. 17675 1500

RUAS DIAS FERREIRA 617, apto. 202, Vendo o último ap. novo, acabamento de luxo, com sala, saleta, três quartos com armários embutidos, banheiro de cor com box, cozinha e dep. de empr. Preço Cr$. 750.000,00 com 100 mil de entrada, e o restante facilitado e financiado. Ver no local com o zelador sr. Sampaio, das 10 às 15 horas, e tratar com Tavares. 42-6219 das 13 às 15 horas, ou 48-1895, à noite. 26155 1500

LEBLON - JOCKEY — Prç. Stos. Dumont, 140 — Vende-se aptos. 204/702, c/linda vista para montanha, c/ saleta, sala c/25m2, 3 qtos. c/arm. emb., copa cozinha c/11m2., banh. comp. c/box, dep. emp. e garage. Preço 750 mil cruz. c/parte financ. Ver chaves na portaria. Tratar c/J. CONSTANTINO. Av. Rio Branco 81, 11.º - S/1.107. Tels. 23-2609 e 23-3218. 13861 1500

LEBLON — Entrega imediata — Vendo proximo a R. Visc. de Albuquerque otimo apartamento de frente tendo sala, 3 quartos, banheiro, quarto de empregada etc Preço a vista Cr$ 550 mil. Negocio urgente. Tratar a Av. Rio Branco 128 — 11.º andar sala 1111, Geraldo Alves de Rezende. 64921 1500

PARA ENTREGA DESOCUPADO — À Rua Aperana, apartamento constando de: 1 sala, dois quartos, banheiro completo c/box, cozinha, quarto e dep. de empregada, garage. Preço: Cr$ ...... 630.00,00 c/parte facilitada — CIVIA — Trav. Ouvidor, 17 — (Sec. de Vendas, 2.º and.) Tel.: ✻ 52-8166, de 8.30 às 18.00 hs. 63784 1500

VENDO à Rua Igarapava n. 35, apto. 103, moderno e lindo, frente de rua, tendo 3 bons quartos, grande sala, dependências de empregada etc., abundância de água, pelo preço à vista de Cr$ 550.000,00 ou Cr$ 300.000,00 de entrada, e o restante em dois pagamentos no prazo máximo de 18 meses. Ver no local. Tratar com Leopoldo Zacconi, Av. Rio Branco 128, sala 1212. Tel.: 42-2223. 7937 1500

CASA — Leblon — Vendo magnifica residência ajardinada c/ anexo, 2 pavimentos, 3 varandas, 2 salões, 4 qts., 2 banhs., 3 qtos. empreg. Sendo 2 sôbre a garage. Cortinas e cristais. A 50 metros da Praça Antero de Quental, sito à R. General Urquiza. Preço 5 milhões, sendo 50% de entrada, resto a combinar. Tratar à R. do Carmo 38, s. 403.4. SERGIO CASTRO. Tels.: 52-9089 e 42-0054. 14914 1500

Leme

VENDE-SE OU TROCA-SE - Um luxuoso apartamento de 3 quartos, grande salão de 50 mts. quadrados, etc. no Leme, por 2 apartamentos de dois quartos e uma sala no Flamengo. Tel. 25-5434. 28241 1600

LEME — Vendemos a rua Gustavo Sampaio n.º 123 Edificio "Terra, Mar e Ar", em final de construção, DUPLEX, (12.º e 13.º pavimentos), n.º 1204, tendo: vestibulo living sala de jantar, toilete copa, cozinha, area de serviço, quarto e WC criados; hall, 4 quartos (armarios), varanda, 2 banheiros. Garagem. Cr$ 2.300.000,00 com facilidade. IMOBILIARIA LEMOS LTDA. à Avenida Nilo Peçanha 26 sala 702. Tels.: 22-2483 e 42-9506. 64314 1600

Lins de Vasconcelos

LINS VASCONCELOS — Bôca do Mato — Vendem-se apto. no Edif. de 4 andares c| elevador, c| sala, 2 ou 3 quartos, quarto e depend. de empregada, c| ou sem garage, à rua Aquidaban 74, esquina Afonso Arinos. — Ver no local c| Dejahir e tratar c| o proprietário à rua Aristides Lôbo 75, apto. 401 c| Sr. Max. Domingos na obra até 12 horas. 14407 1700

Rio Comprido

VENDE-SE apto. 104 e 205 com sala, 2 quartos e depend. de empregada no Ed. de 4 and. com elevador Otis, à rua Aristides Lobo 75. Ver no local e tratar com o proprietario no apartamento 401. Estão vazios para pronta entrega. 25046 2001

Santa Tereza

SANTA TERESA - Júlio Otoni 339 — Vende-se apto. 301, novo, 3.º and., c/3 salas c/varanda, 3 qtos., Copa-cozinha c/arm. americ., banh. c/box, dep. emp., grd. terraço c/jard. inver. e garage. Preço 850 mil cruz. c/parte financ. em 15 anos. Ver chaves c/porteiro. Tratar c/J. CONSTANTINO. Av. Rio Branco 81, 11.º - S/ 1.107. Tels.: 23-3218 e 23-2609. 13862 2100

Zona Industrial

LOJA — Vende-se nova servindo para depósito, à rua Silvino Montenegro n.º 92-A, com 50% do preço financiados em cinco anos. Pode ser vista a qualquer hora. — Tratar diretamente com os construtores, S. BATALHA, MIRANDA & CIA., LTDA., avenida Franklin Roosevelt, 39 6.º andar, s/ 602-4. Tel. 52-3938. 7932 2400

Tijuca

TIJUCA — Vende-se para entrega imediata, belo apartamento composto de grande sala, varanda, 2 amplos quartos e demais dependências. Preço Cr$ 590 mil com grande parte financiada em 12 anos. Ver diariamente à Rua dos Araujos n. 11-A Bloco 1 apto. 403 e tratar com Enir Ltda. à Rua do Ouvidor 86 — 5º andar. Tel. 58-2991. 5409 2500

HADDOCK LOBO — Maracanã — Vendem-se magnificos apartamentos com saleta, ampla sala, 3 otimos dormitorios, banheiro em cor e com box espaçosa cozinha, quarto e sanitario para empregada e ampla area de serviço com tanque revestido de azulejos. Otima construção; acabamento esmerado, com sancas, flores e diversos armarios embutidos. Preços a partir de 690 mil cruzeiros com 50 por cento muito facilitado e o restante financiado. Ver diariamente, inclusive domingo à Rua S. Francisco Xavier n.º 358 e tratar com Francisco Amaral, na rua do Ouvidor 86, 5.º andar. Detalhes pelo tel.: 45-7440. 26276 2500

TIJUCA — Rua Guapeni, 8 apto. 101. Vendo ótimo apto. terreo, serve para residência, consultório, cabeleireiro, etc. com frente para a Rua Conde de Bonfim, 247 com 2 quartos, 2 salas, cozinha, banheiro e dep. de emp.. Otimo preço de Cr$ 520.000,00 com financiamento e parte facilitada. Pode ser visitado. Tratar com Tavares 42-6219 das 13 às 15 horas ou 48-1895 à noite. 18504 2500

TIJUCA - Vendem-se, à rua Conde de Bonfim, 527, ao lado do Tijuca Tenis Club, ótimos apartamentos sôbre pilotis, em final de construção com boa saleta espaçosa sala, jardim de inverno, dois quartos, varanda, banheiro social com box, cozinha e dependências para empregados. Preços a partir de Cr$ 570.000,00, parte facilitada e parte financiada em 5 anos. Tratar, pela manhã, no local da obra ou a qualquer hora na Rua da Alfândega, 263 (Tofic Nigri e Filhos). Tel. dia 43-5174, noite 48-0551. 18884 2500

TIJUCA — Vendo confortáveis aptos. 1.ª locação, à r. Dulce, 225, aptº 35, em edifício de 4 pavtos., somente 2 aptos. por andar, muito frescos e arejados, acabamento de 1.ª c/ florões, etc., tendo ampla sala e 3 bons dormitórios (todos de frente), ótimo banheiro, comp. c/ box em azulejos azuis, coz., área de serv. c/ tanque azulejado, qto. e banh. de emp. Preços a partir de Cr$ 700.000,00, c/ 20% de ent. e o rest. em 10 anos, js. de 10%. T. P. Chaves p/ favor c/ o encarregado, sr. Orlindo. — Tratar c/ J. T. VIEIRA, av. Nilo Peçanha 26, s/ 712. Tel. 22-0175, das 16 às 19.30. 7455 2500

EDIFICIO "QUEBRA-MAR" — Barra da Tijuca — Tijucamar. Frente p. a Av. Sernambetiba. Apartamentos de sala (15 m2), banheiro e kitch. A partir de 170 mil cruzeiros. Preço fixo. Pagamento em 40 meses sem juros. Em inicio de construção. — Entrega em 20 meses. Plantas e Vendas com Elias Bichara — Av. Rio Branco, 151, sobreloja — s. 203 — Fone: 52-8926. 8629 2500

HADDOCK LOBO — Vende-se facilitada casa nova, 2 pavimentos, 3 quartos, 2 salas, banheiro e box chuveiro, quarto e W.C. empregada, varanda, garage em centro terreno. Av. Rio Branco, 137 1º andar, sala 216 (Edificio Guinle). Tels. 52-8726 — 22-9258. 28247 2500

TIJUCA — Vendo linda res. moderna e extremamente confortável, em ter. de 12 x 60, tendo garage, var., 2 salas, 4 qtos., 2 amplos jard. de inv., 2 banh., sendo 1 de côr em louça inglêsa da melhor, dep. de empreg., etc. Cr$ 1 milhão 800 mil com financiamento. Visitas e detalhes com J. T. Vieira Av. Nilo Peçanha, 26 — sala 712 — Tel. 22-0175 das 16 às 18.30. 25242 2500

TIJUCA — Grande oportunidade — Vendem-se confortáveis e luxuosos apartamentos, já em pintura, entrega nestes dias, construção esmeradissima, de saleta, sala, dois e três quartos, ampla cozinha, banheiro completo, box e louça vitrificada, área com tanque azulejados e dependências de empregada, com facilidade e financiamento — Ver na Rua Hadock Lobo, 456 Tratar diretamente com os proprietários na Rua 1.º de — Largo da Segunda-Feira — Março, 6 — 2.º andar, sala 11 — Tel. 43-8234. 60917 2500

RUA CONDE BONFIM, 1003, esquina rua Pinheiro da Cunha — Vende-se magnifico apto., térreo elevado, com sala de 24 ms.2, 3 quartos, copa, cozinha, dep. empregada, área e garagem. Entrega vazia. Preço Cr$ ..... 850.000,00. Ver das 9 às 10 hs. — ADMINISTRADORA NACIONAL, avenida Pres. Ant. Carlos, 615, 2.º pav. Tel. 52-1236. 17676 2500

ATENCAO - EDIFICIO FRANCO HARA. No melhor ponto da Tijuca, a Rua Conde Bonfim, n.º 526, vende-se os últimos apartamentos, para entrega dentro de seis (6) meses, com 2 magnificas salas, 3 amplos quartos, boa copa-cozinha, banheiro com box, dependencias para empregada e grande área de serviço com tanque. Facilita-se parte durante a construção até a entrega das chaves e financia-se o restante a longo prazo. Tratar diretamente no local. 13170 2500

ATENCAO CONSTRUTORES — Rua Mariz e Barros. Vende-se magnifico terreno de 20x50 gab. 6. Tel.: 26-3456. J. GUALTER LIMA. 1046 2500

TIJUCA — Vendemos 2 residências em terreno de 14,30 x 52,00 constando cada uma de: 2 salas, 3 quartos, banheiro completo, cozinha, quarto e dep. de empregada. Uma delas com garage e para entrega desocupada. A outra ocupada c/contrato vencido. Preço dos dois prédios. Cr$ ...... 2.000.000,00 c/50% financiado em 10 anos. CIVIA — Trav. Ouvidor, 17 — (Sec. de Vendas, 2.º and.) Tel.: ✻ 52-8166, de 8,30 às 18,00 hs. 63787 2500

CASA — COMPRA-SE — Compra-se uma casa de UM PAVIMENTO c/um minimo de 3 quartos e que esteja situada entre a Pça. S. Pena e o Rio Comprido. Detalhes para 37-1922. 03030 2500

VENDO LINDO e moderno palacete, na Tijuca. Vista, "super-confort" e clima de Petrópolis. Cr$ 6.500.000,00. Tel. 28-7972. 14308 2500

VENDO sólida e grande casa, em centro de terreno de 12x58, zona de 10 pavimentos, ótima para incorporação ou clinica médica; entre Saens Peña e rua Uruguai. Cr$ 3.500.000,00. Telef. 28-7972. 14907 2500

Vila Isabel

LOJA EM VILA ISABEL — Junto à Av. 28 de Setembro. Vende-se uma em prédio novo, com área de 64 m2. própria para qualquer comércio ou pequena indústria. Ver à rua Pereira Nunes, 388. Preço Cr$ 800.000,00 70% financiados em 15 anos — Prestação mensal de Cr$ 6.000,00 — Corretores no local ou na Predial Santa Inês Ltda.: — Rua São José 90-6.º and. conj. 606 — Telefone — 22-4297. 65261 2700

TERRENO — Vendo em Vila Isabel próximo à Praça Barão de Drumond com 22,50x83. Ver à Rua Tôrres Homem 710. Livre e desembaraçado — Pronta entrega. Otimo para grande prédio com 4 pavimentos. Tratar diretamente com José C. Aragão — Av. Rio Branco 151, grupo 1612. Tel.: 52-6213. Preço e condições a combinar. 62883 2700

VILA ISABEL — Apartamentos para entrega imediata com pequena entrada e o restante financiado em 15 anos. Vende-se os 2 últimos, apartamentos do Edificio Noel Rosa, com 2 quartos, 1 sala, cozinha, banheiro, dependências de empregada, área com tanque. Hall com mármore carrara. Fino acabamento. Tôdas as peças são amplas, arejadas com iluminação direta. Compre hoje e mude-se amanhã. Preços: Cr$ 500.000,00 e Cr$ 550.000,00. Ver e tratar à rua Pereira Nunes 388. Proprietários: Predial Santa Inês Ltda. — Rua São José 90-6.º and. conj. 606. Telefone: 22-4297. 65282 2700

VILA ISABEL — Vendem-se as últimas 4 casa da Av. 28 de Setembro n. 299, que o sr. poderá tornar-se proprietário, com apenas 100 mil cruzeiros de entrada e o saldo com grande financiamento. Ver hoje no local com a máxima urgência das 9 às 16 horas com o sr. Moraes. Tratar com ORMUZ LOPES IMOVEIS LTDA., à Rua Pedro Lessa n. 35 — grupo 607 — Telefone 32-9319. 18920 2700

VILA ISABEL — Vendemos magnifico apt. para entrega imediata, constando de: ampla sala — 3 quartos — banheiro — cozinha — area — quarto e WC de criada. Preço Cr$ 650.000,00 sendo Cr$ 250.000,00 de entrada e o restante financiado a combinar. Ver à rua Tejipió n. 144, apt. 302 — entrada pelo fim da rua Visconde de Abaeté. Tratar na I. E. L. Av. Rio Branco n. 39, 11º andar. 43-3100 e 43-3663. 58490 2700

VILA ISABEL — Apartamentos para pronta entrega, vendem-se, à Rua Teodoro da Silva, 325, com sala, 2 quartos, banh., coz., área com tanque e dep. para empregada. Preço a partir de 420 mil. Otimo financiamento a longo prazo e entrada facilitada. Ver no local, com o sr. ATILIO, no apto. 202 — Vendas: J. C. FARIA Av. Almte. Barroso, 90, s. 207. Tels.: 42-4978 e 22-7936, ou pelo tel.: 25-5193 fora das horas de expediente. 13944 2700

VILA ISABEL — Vende-se grande área de terreno de 13x68, com prédio velho, zona de 4 pavimentos, próximo à Praça Barão de Drumond. — Informações com CARNEIRO, à rua São José, 35, sala 305, tel. 42-2993. 14896 2700

Subúrbios da Central

EDIFICIO VENDE-SE — Terminado de construir com quinze luxuosos apartamentos de 3 quartos, salas e demais dependencias, tudo vago. Preço de grande ocasião a vista. Tratar pelo tels. 52-4477 ou 42-7766. Praça Floriano, 19, sala 17. 29217 2800

PASSA-SE um magnifico terreno no Jardim Novo Realengo com Luz e Agua, sem lucro a pessoa já pagou 15 mil cruzeiros, quer o mesmo dinheiro. Tratar com Catharina pelo telef. 25-8953. 03017 2800

NOVA IGUAÇU — Vendo área de .. 11.500m2 plana, a Cr$ 100,00 o m2, a 5 minutos da estação, no quilômetro 16 da Estrada Presidente Dutra com fôrça elétrica nascente própria e uma casa modesta. Ideal para granja de indústria, chácara, granja ou casa de saúde. Mais informações com Alvaro Borges à Rua André Cavalcante 33, 5.º and. das 12.30 às 13.30 hs. 2800

CASA NA PRAIA — VENDO urgente excelente casa no ramal de Mangaratiba a 50 mts. da estação férrea e da praia. — Tel. — 43-8578. 18804 2800

CASA NOVA — Vende-se em Nova Iguaçu, com 2 quartos, sala, cozinha, banheiro completo, varanda, frente e fundos e varanda de inverno, em centro de terreno — Grande quintal todo murado a 5 minutos da estação. Preço Cr$ 250.000,00 — Tratar com ALVARO BORGES à Rua da Ouvidor, 128 — das 9 às 12 ou André Cavalcante, 35 — 5.º andar das 12.30 às 13.30 horas. 44340 2800

Jacarèpaguá

VENDE-SE em terreno de 44 x 110 chácara com casa luz, telefone e muita agua à Rua Florianópolis. Tratar com o proprietário Snr. Smith, fone: 43-1770. 11923 3001

JACAREPAGUÁ — Vende-se e urgencia o prédio à Rua Candido Benicio 3.809, medindo o terreno 22,00 de largura por 65,00 de extensão, dando também testada para a rua Leopoldina Barbosa. Tratar pessoalmente com o Dr. Lino Martins à Rua Buenos Aires 100, 7.º, às segundas e quintas-feiras. 25018 3001

Sub. da Leopoldina

VENDE-SE apart. com 3 quartos, 1 sala, cozinha, 2 banheiros, jardim de inverno e área. Grande financiamento. Rua Jacaraú 51 — Apto. 201 — C. da Penha. 7922 3300

Méier

MEIER — Casas em final de construção. Vendem-se, rua Miguel Angelo 633 (Cachambi), casas em final de construção, com grande facilidade de pagamento: 2 pavimentos: no terreo varanda, grande sala, cozinha, despensa, quarto e banheiro de empregada, garage e quintal. No 2º pavto. três quartos amplos e banheiro. Podem ser vistas a qualquer hora. Tratar com os proprietár.os à Rua Visconde de Inhauma 39, 5º andar, tel. 23-1553, e com o sr. Miranda pelo tel. 58-5801. ,17102 3100

Niterói

ILHA DO GOVERNADOR — Vendo duas ótimas casas modernas, construidas há 3 anos, dois pavimentos, frente para o mar, grande jardim, varanda, 2 salas, 2 quartos, 2 banheiros, 1 em cor, cozinha, etc. Caixa d'água c/ 20.000 litros e bomba, posso financiar 50% até em 10 anos, preço: Cr$ 700.000,00, cada uma. Melhor local da Ilha, todo comércio e condução, vizinhança de la. ordem, belíssimo panorama. Praia da Olaria, 155-continuação da Praia da Bandeira, perto do Mercadinho. Tratar Telefone 27-9090. Sr. Seabra ou 23-4185, Sr. Wanderley. 16429 3300

RAMOS — Vendemos 2 ótimas casas no mesmo terreno, sendo a de frente de 2 pavimentos, com "hall", grande sala, jardim de inverno, 3 ótimos quartos, armários embutidos, cozinha, banheiro social em côr, dependencias de empregada, amplo terraço coberto e quintal. A de fundos, com entrada independente, constituída de sala, 2 amplos quartos, banheiro completo e copa-cozinha. Preço total: Cr$ ..... 1.000.000,00, com sinal de Cr$ 300.000,00, Cr$ 300.000,00 facilitados e Cr$ ..... 400.000,00 financiados em 5 anos. — Tratar com a IMOBILIARIA LIF, LIMITADA, av. N. S. Copacabana, 661, 2.º andar, grupo 201. Tels. 37-4635 e 57-4515. Atendemos diàriamente, inclusive aos domingos, até às 20 horas. No centro, rua 7 de Setembro, 66, 12.º andar, sala 1206. Tel. 22-9392. 15450 3200

RAMOS — L. R. — Predio — Vende-se ótimo prédio moderno, de construção esmerada, tendo 3 quartos, salão, cozinha, banheiro despensa, etc. Rua Miguel Ferreira, próximo à estação de Ramos, rua 4 de Novembro e rua Uranós. Rua calçada. O local é bem servido de condução e bem avizinhado. Preço Cr$ 620 mil cruzeiros. Facilita-se o pagamento. — Informações com os administradores e corretores de Imóveis-O. T. I. N. L., rua do Carmo, 71, salas 801 e 802. 17687 3200

Ilhas

JARD. GUANABARA. Terrenos bem situados. Informações com Mendonça. Av. Rio Branco 143, 4º. andar, sala 14. 12970 3400

V. S. deseja adquirir um terreno na ilha do Governador? Praia da Freguezia 15% de entrada e o restante em 5 anos. Fone: 43-3246. 15256 3400

JARDIM GUANABARA — Vendo ótimo terreno a 300 metros da Praia preço especial. Tratar à Av. Rio Branco 143, 4º andar - s| 14. Informações pessoais. 15107 3400

GOVERNADOR — Vende-se terreno na Freguesia, em frente ao mar, na esquina da R. Bojurú, 250m2. situação privilegiada. T. 27-0402. 140868 3400

Petrópolis

QUITANDINHA - Vendo apto. de luxo, posse imediata. Facilito pagamento. Telefonar para 25-2060. Sr. Donato. 28235 3500

HOTEL QUITANDINHA - Com apenas Cr$ 100.000,00 de entrada, V. S. comprará um apt. finamente mobiliado e com telefone nêsse magnífico Hotel, onde encontrará para seu regalo, Piscina, quadra de tênis, Campos de Basket-ball e Voleybol, Hipismo, Boite, Cinema e outras diversões. Informações no Hotel diàriamente c|Hermann de Farias e no Rio c|Hermann de Farias & Cia. Ltda. Tels. 52-4455 e 52-2992. 1028 3500

ITAIPAVA COUTRY CLUB — (Est. das Arcas). Neste Clube, à Rua dos Bouganville quadra F, lote 21, vende-se casa de campo feita em madeira, com paredes duplas e internamente forrada com FIDOPLANO. — Trata-se de casa construida a apenas 1 ano, composta de três quartos, living de 20 m2, varanda e demais dependências, tôda mobiliada. Ver e tratar no local ou pelos telefones: 27-5178 e 52-2033. PETERSEN. 1069 3500

PETRÓPOLIS — Vendo na Mosela, estrada da Fazenda Inglêsa, 1175, casa de 2 pavimentos. — Visitas no local, c/o caseiro, e vendas e informações telefones 42-2454 e 32-4892. 16446 3500

PROMENADINHO — 400.000 — C| 40.000 a vista — Terrenos planos — Na entrada do Promenade. — Ramos da Lagoa espera você no local. Rio tel.: 26-7578.

PROMENADINHO — 650.000 — .... 750.000 — 850.000 — 900.000 com 2% a vista — Casas novas e modernas Ramos da Lagoa no local. Rio tel.: 26-7578.

PROMENADINHO — Ramos da Lagoa espera você no seu guarda-sol azul — No Promenade. — Durante êste dias no local — Rio tel. 26-7578. 9713 3500

PETRÓPOLIS — Bairro Helvétia — Vende-se terreno com ... 1000 m2., plano pronto para receber construção com luz e água, além da rua pavimentada. Preço 350 mil cruzeiros 1/2 à vista, o restante a combinar. Tratar pelo tel. 5089 em Petrópolis. 25093 3500

PETROPOLIS - Vende-se ótimo lote de terreno plano em frente à Catedral. Rua calçada, com água e luz. Ver e tratar com o sr. Souza, à Av. 15 de Novembro, 816 - sobrado. Tel. Petrópolis 4931. 65251 3500

PETROPOLIS — Estância de Veraneio - Vendemos a 25 minutos desta cidade, magníficos lotes à beira de estrada asfaltada, com muita pesca, salubérrimo clima, local ideal para veraneio e fim de semana, com serra majestosa, água, luz, telefone e esgôto. Tôdas as ruas abertas, arborizadas e macadamizadas. Posse imediata. Vendas exclusivas à Rua Mexico 148, gr. 1006 — Tels. 42-2577 - 34-1651, com Dr. Dominguez Dias e Paulo C. dos Santos. 62212 3500

PETROPOLIS — Nogueira — Vende-se excelente Casa de Campo e em ARARAS ótimo terreno cêrca 4 mil metros. Informações tel. .... 57-1114 — pela manhã. 18303 3500

PETROPOLIS — Vendemos terreno e granjas no afamado Vale Bonsucesso, a poucos minutos da cidade de Petrópolis. E' uma região essencialmente de veraneio, a 700 metros de altitude, perto de Corrêas e de Bonclima. Um loteamento já feito, onde existem muitas casas de fino gôsto, estando as ruas abertas, ajardinadas e servidas por rêdes de luz, água e telefone. Pagamento muito facilitado. Informações detalhadas em Coarco à Rua Mexico, 90, 6º. andar, tel. 42-4706, ou no local com sr. Pujol à estrada União Indústria, 6470. 24183 3500

FRIBURGO — Vende-se casa em centro de terreno de 5.000 m2. com muitas arvores frutíferas, e toda cercada de ciprestes. Compõe-se de sala, 3 quartos, banheiro e cozinha, e mais 1 casinha para caseiro com sala-quarto e cozinha — Agua encanada de nascente própria — Informações detalhadas com Enir Ltda. — à Rua do Ouvidor 86 — 3.º andar — Tel. 58-2891. 9587 3500

PETRÓPOLIS, vende-se lindíssima, moderna e luxuosa residencia em centro de terreno com 4.000 m2. e grande jardim. Compõe-se de grande living, muitas varandas, 4 grandes dormitórios, 2 banheiros sociais, demais dependencias e garage. Preço Cr$ 3.200.000,00 facilita-se o pagamento. Informações detalhadas, visitas e fotografias com Enir Ltda, à rua do Ouvidor nº 86 5º andar tel. 58-2991 5742 3500

PETROPOLIS — Bellissima vivenda com 300 mil m2. Vende-se, preço de ocasião 50% facilitado fone 6109. Sr. Alvaro Petrópolis. 1054 3500

ARARAS — Terreno - -Vende-se magnificamente situado, de esquina, c/ 102m. de frente, área total de 2.886 m2, c/água encanada, luz, nascentes próprias e condução à porta. Pronto p/construir. Preço Cr$ 180.000,00 facilitando-se. Tel.: 25-3533. 3018 3500

PETROPOLIS — Terreno para indústria ótima oportunidade. Tel. .. 6109 Sr. Alvaro Petrópolis. 1053 3500

ARARAS — CASA - -Entrega imediata — Vendo de construção recente em centro de terreno de 2.220 m2. c/VARANDA, SALETA, QUARTO, BAN. e COZ. c/Gasbras. tendo possibilidades de aumento. Agua, luz e condução à porta. Entrada de .. Cr$ 200.000,00 e o restante a combinar. Mais detalhes tel.: 25-3533. 3019 3500

VENDO terreno residencial, rua Bingen, no inicio, com 2.134 ms.2, situado ao lado de bela residência. Preço Cr$ 270.000,00; condições a combinar. — Tratar com SR. MANOEL, rua Washington Luiz, 822, Petrópolis. 15431 3500

QUITANDINHA — Urgente — Vende-se lote próximo do Hotel com 1115 m2. com rua calçada, água e luz. Preço Cr$ 230.000,00 com facilidade de pagamento. — Tratar com MEIRA. Tel. 49-7980. 7906 3500

Teresópolis

EDIFICIO Elvira Helena, em incorporação, à Av. Feliciano Sodré, junto à Cia. Telefônica. Apartamentos de quarto, quarto e sala e 2 quartos e a partir de Cr$ 150.000 com sinal de Cr$ 2.500,00, grande facilidade durante a construção. 40% financiados durante 5 anos. IVO RIBEIRO e JOSÉ BOUHID. R. Francisco Sá, 53 — Tel. 3295 — Informações no Rio: Av. Rio Branco, 173, 18.º, s|1803/4 — Tel. 52-4455. 55794 3600

TERESOPOLIS — Estação do Alto. Vende-se Sitio com 14.020 m2. dista da Estação 900 metros, muita mata. Preço Cr$ 420.000,00. Tratar c| MEIRA. Tel. 22-5815. 7921 3600

TERESOPOLIS — Vidigueiras — Vende-se sítio com 8.010 m2 em ótimo local distando da estação da Várzea 1.600 metros com rua aberta; calçamento meio fio, água e luz e galerias pluviais, em andamento as obras. Preço Cr$ 390.000,00. Tratar com MEIRA — Tel.: 22-3815. 7907 3600

TERESOPOLIS — No centro, em frente à Prefeitura, vendemos ótimos apartamentos de sala e quarto separados, jardim de inverno, banheiro com box e cozinha com lugar para geladeira, a partir de Cr$ 255.000,00 — Excepcionais condições de pagamento — Cr$ 10.000,00 sinal, pequena parte facilitada durante a construção e o restante financiado em prestações mensais de Cr$ 3 000,00 sem juros; jardim, ... e piscina do próprio edifício - construção da EDIBRA S.A. — ... ações e vendas exclusivas: IMOBILIARIA LIF. LTDA., Av. N. S. Copacabana, 661 — 2o andar — Grupo 201 — Tels.: 37-4635 e 57-4515. Atendemos diàriamente, inclusive aos domingos, até às 20 horas. No centro: Rua 7 de Setembro, 66 — 12.º andar — Sala 1206 — Tel.: 22-9392. 62318 3600

APARTAMENTO NA VARZEA — Vende-se os 4 últimos no segundo andar constando de 1 ou 2 quartos, sala banheiro e cozinha. Preços Cr$ ..... 300.000,00 e 450.000,00 cada, sendo metade a vista restante em 5 anos Tabela Price. Ver e tratar à Rua Edmundo Bittencourt, 34, apto. 101. 15127 3600

TERESÓPOLIS — Vende-se prédio residencial 2 salas, 4 quartos, banheiro, cozinha com ultragás, água abundante, pomar, jardim, galinheiro, quarto para caseiro, terreno 25x40. Preço base Cr$ 850.000,00; pequena parte facilitada. Precisa pintar. Ver à rua Ipojuca, 463. Agriões. Várzea Tel. 2558, ou 57-9288. 16412 3600

TERESOPOLIS — Vende-se na Varzea, à Av. Delfim Moreira 311, casas novas pronta entrega, sala, 3 quartos e demais dependencias com facilidade de pagamento — Tratar no local — Informações Rio Tel. 42-7935. 14782 3600

TERESOPOLIS — Vendo por 370 contos com 50% financiados 5 anos, linda fazendinha com 160.000 m2, água magnífica de nascentes próprias, grande várzea plana ao lado do rio, frutas, casa não terminada, ônibus passando na porta, mata, etc. Rua dos Artistas, 107, perto do Hotel Magourou, em Teresópolis. 3048 3600

TERESOPOLIS — Vendo lindo sitio com magnífica vivenda de 200 m2. de área, grande pomar em volta da casa, água puríssima de nascente própria, grande lago, gerador motinho, ônibus à porta, local de grande beleza e valor. Linda mata. Vista deslumbrante. Cr$ 980.000,00 c| financiamento. Tratar em Teresópolis à Rua Manuel Lebrão, 249, qualquer dia. Area do terreno: 100.000 m2. Urgente. 3047 3600

VENDE-SE Teresópolis alto de frente grande c| gás telefone finamente mobiliado na melhor rua da reta várzea Rua Rui Barbosa — Tel.: — 22-8394 — 37-9483 — JOSE'. 24945 3600

TERESOPOLIS — Vende-se ótima loja nova com 90 m2 em pleno centro comercial da Varzea, com apenas 5% de entrada e o restante em 50 prestações mensais sem juros. Mais informações pelo Telefone 3884 em Teresopolis ou 43-1218 no Rio com Sequeira. 03031 3600

TERESOPOLIS — Faça o melhor negocio de tôda a sua vida, adquirindo no "Recreio do Córrego das Pedras", situado à margem da estrada Teresópolis-Friburgo, a 25 minutos do centro de Teresópolis, um sítio ou chácara, em 60 prestações mensais sem juros, com direito a co-propriedade do seu "Parque Recreativo" com sede, piscina e campos de desportos. Reserve ainda hoje o seu lugar na condução do próximo domingo, para melhor conhecer as reais vantagens dêste negócio. Informações e reservas "SOLIR" No Rio: Av. Erasmo Braga 227, grupo 1015 - Tel 52-6283. Em Teresopolis: Parque Regadas, Loja 33 - Tel. 2716.

APARTAMENTOS PRONTOS! — Vendemos, para entrega imediata, em Teresópolis, ótimos apartamentos de frente, com ou sem mobiliario, de sala, quarto, banheiro c/ box e cozinha. Grande facilidade no pagamento — Tratar hoje com SA FREIRE-IMÓVEIS, avenida Rio Branco, 151, sala 1602 (42-3812), ou em Teresópolis, à av. Feliciano Sodré, 693 (em frente à Prefeitura). 65417 3600

TERESOPOLIS — Vendemos os apartamentos 207 e 301 do edifício Tex, em construção à av. Feliciano Sodré, esquina de ... para entrega no princípio de ... de abril vindouro — Ver no local e tratar na INCORPORADORA IMOBILIARIA VAZ LIMITADA, rua da Assembléia, 67 3.º andar, tel. 22-7266 e 42-7970 Grande facilidade de pagamento. 64924 3600

COM 30 MIL CRUZS. vendo terreno paralelo à rua Carmela Dutra. Financ. o restante em 5 anos. Preço total 220 mil cruzs. Tratar à rua Ruy Barbosa, 209, apto. 309, e depois do dia 20 no Rio, tel. 57-4726. 22155 3600

EDIF. RUTH — Apto. hall, sala, qto., cozinha c/ fogão a gás de 3 bocas, banheiro completo, mobiliado c/ móveis modernos. O apto. foi todo modificado, c/ muitos melhoramentos. Cr$ 120 mil de entrada e o restante financ. Ver à r. Ruy Barbosa, 209, apto. 309, em frente à Prefeitura. — Informs. no Rio depois do dia 20, tel. 57-4726. 22154 3600

VENDE-SE apto. novo, vazio, edifício Sumaré, 411, praça Nilo Peçanha (alto). Entrada 130.000,00; restantes 150.000,00 em quatro anos. T. P. Chaves. infs., apto. 213. 14913 3600

ÊSTE LHE INTERESSA! — Nós temos, em Teresópolis, o apartamento que o senhor está procurando: sala grande, quarto separado, banheiro c/ box, grande cozinha, área c/ tanque: tudo muito claro e espaçoso! Venha conhecer as reais vantagens do edifício Serra Linda, em construção, à rua Ruy Barbosa, esquina de Cotinguiba. Apenas 5% de sinal e o restante facilitado e financiado! — SA FREIRE-IMÓVEIS, av. Rio Branco, 151, sala 1602 (42-3812), ou em Teresópolis, à av. Feliciano Sodré, 693 (em frente à Prefeitura). 65429 3600

TERESÓPOLIS — Negócio excepcional — Terreno no melhor ponto de Teresópolis — Junto a Prefeitura — rua central calçada — luz e telefone a porta — totalmente edificada com belíssimas residências — 500 metros da gare ferroviária — entre o alto e a várzea — medindo 15 x 27 — terreno plano, pronto para edificar — vendo sem lucro Cr$ ... 250.000,00 facilito parte. Tel. .. 46-3860 e 52-4515. 63876 3600

TERESOPOLIS — Vende-se sem intermediário linda propriedade, dois quilometros da Varzea, duas casas, água propria, lareira Ultragaz. Preço 500 contos, 200 entrada — Informações tel. 57-4965 das 14 às 16 horas. 8635 3600

TERESOPOLIS — Vende-se com ou sem móveis, moderno bungalow em centro de etrreno, sala, jardim de inverno, dois quartos, banheiro completo, cozinha, Ultragás, garage com pequeno apartamento independente. Rua Tieté 205, (Alto), tel. 3317. Preço Cr$ 800.000,00. Tratar no local. 3006 3600

CASA DE CAMPO, estilo Bávaro, contendo: varanda, jardim de inverno, living c. lareira, 4 quartos, copa e cozinha c. 2 fogões, dependencias p. empregada, casa de caseiro, garage, piscina. Terreno de 2.500m2. Preço Cr$ 1.200.000,00 c. 50% à vista e o restante financiado. IVO RIBEIRO E JOSE' BOUHID, R. Francisco Sá, 53, tel. 3295.

CASA DE CAMPO, de construção esmerada, estilo rústico espanhol, ricamente mobiliada, composta de: 3 amplos quartos, living c. lareira e lambris de Riga-jardim de inverno, 2 varandas, sala de almoço, banheiro em cor, copa, cozinha c. 2 fogões dependencias p empregada garage, casa de caseiro. Terreno de 6.800m2. Preço: Cr$ 1.800.000,00, com Cr$ 1.000.000,00 financiados em 5 anos. IVO RIBEIRO E JOSE' BOUHID, R. Francisco Sá, 53, tel. 3295.

NO BAIRRO DO ALTO, casa de luxo, composta de amplo living, sala de almoço, saleta, biblioteca, 4 amplos quartos, 2 banheiros sociais, copa, cozinha, garage, casa de caseiro. Terreno: 22x60. Preço: Cr$.... 1.800.000,00 c. financiamento. — IVO RIBEIRO E JOSE' BOUHID. R. Francisco Sá, 53, tel. 3295. 55793 3600

Terrenos p/Veraneio

PATI DO ALFERES — Vendo área de 65.000 mts. com água nascente — Preço Cr$ 1,80 o m2. — Tratar com Alvaro Borges à Rua do Ouvidor 123 — loja. 3700

PATY DE ALFERES — Casa de veraneio — Vendo mobilada, centro de terreno de 1.000 m2 e 600 de altitude, proxima estação c/ 3 quartos, sala, varanda, cozinha, copa, salão para jogos, garagem, quarto e WC empreg. Cr$...... 250.000,00 com Cr$ 100.000,00 financ. 57-4190 e 42-6413. 29201 3700

CASA — FRIBURGO

Vende-se no centro, em rua exclusivamente residencial, magnífica casa de dois pavimentos, tendo no andar terreo: 2 bôas varandas, grande sala, jardim de inverno, copa, cozinha com fogão à gás, despensa e toilette com chuveiro elétrico. No pavimento superior: hall, 2 varandas, 3 grandes quartos e banheiro completo em côr. Nos fundos: garagem com quarto para empregada; W.C.; 2 tanques e cozinha com fogão à lenha. Terreno de 12x29, 50 todo murado, plantado e ajardinado. Preços: Cr$ 1.050.000,00 (um milhão de cruzeiros) facilitando-se o pagamento. Negócio direto com o dono, sem intermediários. Informações e pormenores com o Snr. Amadeu Laginestra. Praça Getúlio Vargas 164, loja. Ed. Spinelli. Fone: 1189. Friburgo. 63346 3700

Sítios e Fazendas

TERESOPOLIS — Vendo na beira da estrada com água de nascente própria, várzea plana, rio, mata, frutos, casa não terminada, etc. linda fazendinha com perto de 4 alqueires geométricos por 370 contos c| 50% em 5 anos. Tratar à Rua dos Artistas, 107, em Teresópolis. 3049 3800

cento e o saldo em 60 prestações mensais sem juros! Informações e vendas: Rio de Janeiro: Av. Presidente Wilson, 210, sala 907 — fone: 22-7036. Em Nova Friburgo: — Praça Getulio Vargas, 164 - loja. Fone: 1189. Camioneta para visitas, sem compromisso e despesas. Loteamento garantido pelo tradicional nome Spinelli! 62884 3800

FRIBURGO — Duas barras. vende-se maravilhosa fazenda com 138 e meio alqueires fluminenses, tendo ótima casa de sede, casa para administrador, 11 casas para colonos. Plantação de cana, cafèzal etc. Tem engenho de serra, engenho de moagens, engenho de café e várias máquinas; carro de boi, charrete e vários animais. A casa é tôda mobiliada. Tem muito gado que poderá ser vendido a parte. Informações detalhadas e visitas com João Amaral. Tels.: 58-2991 ou .... 23-3178. Preço Cr$ 3.000.000,00 com grande parte facilitada. 13941 3800

VENDE-SE — áreas com 150.000-100.000 - 50.000 - 20.000 - 10.000 m2, proprias para sitios, chacaras, granjas, ceramica, loteamento, industria. Tratar Av. Rio Branco 81 - 11º sala 1105 — tel. 43-7445 09682 3800

VENDA DE SITIO — Uma casa de 25.975m2, em Monnerat, bom clima e boas águas e anexo outro sitio com 14 alq. beneficiado com sede, 4 casas de campo, mobiliada com uma área de colonos, 90 mil pés de café, pomares, luz elet. em todas duas propriedades, Agua canalizada e muitas outras benfeitorias, à beira da Estrada Tronco Fluminense. Altitude 695 metros. Tratar com Francisco Antônio da Silva. 16432 3800

SITIO EM JACAREPAGUA — Vende-se c| 6.300 m2 Rua Manhuassu, 487, Klm. 16 da Est. dos Bandeirantes. Tratar na R. Buenos Aires, 104 — 5º — s| 57 — Tel.: 52-8323. 23187 3800

NOVA FRIBURGO — Fuja do calor carioca! Aproveite o verão, visite Nova Friburgo, e procure conhecer os magníficos lotes, chácaras e sítios da famosa "Granja Spinelli" já abastecidos de água encanada de nascentes próprias, supridos de luz elétrica, telefone e condução, por preços a partir de 50 mil cruzeiros, com entrada de vinte por

FAZENDINHA PARA RECREIO E RENDA — Vende-se uma linda fazendinha, situada na estrada de Sacra Familia, a 3 qlms. de Paulo Frontin (Rodeio) e a 1 hora e meia do Rio, com ônibus da praça Mauá à porta. Clima maravilhoso, 600 mts. de altitude, bela mata, 3 riachos, 4 nascentes, casa moderna, mobiliada com todo o confôrto, luz e fôrca da Light. Além da sede a propriedade possui garagem, galinheiro, chiqueiro, horta, jardim, canavial, bananal e 2 casas de empregados. Está plantada com 2.500 fruteiras (macieiras, pereiras, pessegueiros, mangueiras, etc.), inclusive 1.200 enxertos de laranjeiras-lima. Dentro de 2 anos, a produção de frutas pagará o custo da fazendinha. A propriedade tem 4 alqueires geométricos na escritura, mas, na realidade, é maior, possuindo 200 mts. de frente para a estrada por 1.000 mts. de fundo. Preço 800 mil cruzeiros, sendo 300 mil cruzeiros à vista e o resto financiado em 5 anos. 22159 3800

PROF. M. PEREIRA — Sitio p. veraneio. Vende-se a 1 km. do centro, todo plantado de árvores frutíferas e possuindo 3 casas, sendo a maior com todo o confôrto moderno. Preço de ocasião e grande facilidade de pagamento. Melhores informações com o Sr. Eurico, telefones 23-3201 e 23-3202. 1060 3800

CAMPO GRANDE — Vendo ótimo sitio todo plantado com arvores frutíferas, bom clima, água em abundância a menos de 100 metros da condução e bem proximo a duas praias. Maiores informações pelo telefone 54-2621, com Sr. Benarroz. 7879 3800

ITATIAIA — Casa de campo. Vende-se uma nova, informações telefone 57-3146. 1056 3800

ITABORAI' — Vende-se ótima propriedade perto da Rodovia Amaral Peixoto com 12 alqueires fluminenses terra fertilíssima, com 6000 laranjeiras rendendo Cr$ 200.000,00, aproximados por safra, possuindo muita mata, 6 casas de colono etc. Preço 1.400.000,00, sendo 600 mil à vista e o restante bem facilitados. Mais informações pelo telefone 7978, Niterói. 23154 3800

GRANJA GUARANY

Vende-se de porteira fechada no Km. 29, da Rodovia Presidente Dutra, com ótima residência, tôda mobilada, dispondo de duas casas para colônos, com rêde telefônica interna, instalações próprias para 4.000 aves e demais benfeitorias. — Local amplamente arborizado, dispondo de grande número de árvores frutíferas. — Garage, água encanada luz e fôrca da Ligth. — Outros detalhes a tratar com o proprietário na GRANJA GUAPANY, na Rodovia Presidente Dutra, Km. 29. 7910 3800

COMPRO URGENTE

BOTAFOGO — Apto de frente com sala e 2 ou 3 quartos
COPACABANA — Av. Atlântica — Apto. de frente com sala e 1 ou 2 quartos.
IPANEMA ou LEBLON — 2 aptos. no mesmo edf. Um de sala e quarto e outro de sala e 2 quartos.
FLAMENGO — Apto. de sala e quarto.
LEME — Apto. de frente com 2 salas, 3 quartos e mais dependências.
LARANJEIRAS-COSME VELHO ou BOTAFOGO — Casa mesmo antiga com bom terreno. Serve lugar alto.
PRAIA DO RUSSEL — Apto. de frente com 2 salas, 3 quartos e dependências.
TIJUCA e VILA ISABEL — Prédio de preferência proximo do Colégio Militar.

MILTON MAGALHÃES
Avenida Erasmo Braga n. 255 - sala 404 — Telefone 22-6128 6907 91

TERRENO
VENDO

Parque Stefânia — Saco de São Francisco — 12 x 30 — Lote 8 — Quadra 30. Rua Caiapós. Ver no local e tratar à Rua Acará, 65 — Vaz Lôbo. Sr. Benedito. Não se atende corretores. 9694 91

Prestações de Cr$ 1.886,00

NITERÓI — Av. Amaral Peixoto — Vende-se os últimos aptos. em construção adiantada, constando de saleta, sala, quarto, banheiro e cozinha. Sinal Cr$ 4.980,00, pequena parte a combinar, e prestações de Cr$ 1.886,00, sem juros. Tratar na Comer. Const. Flamengo S/A. — Largo da Carioca n. 5 - s/ 603 — Tel.: 42-6524. 21286 91

Atenção: Srs. industriais!

V. S deseja terreno para ampliar ou montar fábrica? Zona Sul ou Norte, D. F. ou E. do Rio? Se digne a nos visitar ou telefonar e, lembre-se: nosso interêsse é vender e não especular — Rua Sete de Setembro n. 183, 2.º andar — 43-3246 15255 91

TIJUCA

Vende-se um apartamento com vestibulo, duas salas, dois quartos, banheiro em côr e demais dependências inclusive de empregada e garagem. Ver e tratar à Rua Barão de Itapagipe n. 386, apto. 401 — Telefone 34-2980. 22150 91

AVENIDA RIO BRANCO
ENTRE OUVIDOR E SETE DE SETEMBRO

Vendemos meio andar, com 6 salas — 2 hall e 2 banheiros privativos — Preço Cr$ 3.000.000,00 com Cr$ 1.930.000,00 a combinar e Cr$ 1.070.000,00 em 40 prestações de Cr$ 26.750,00. Tratar na Imobiliária Esperança Ltda. — Av. Rio Branco n.º 39 — 11.º andar — Telefones: 43-3100 e 43-3663. 58446 91

TERRENOS EM PETRÓPOLIS
BOM CLIMA — PARQUE MIRABELO

Preços a partir de Cr$ 60.000,00 — com 10% à vista e o restante em suaves prestações. Magníficos lotes, em ótimo clima, com belíssimo panorama, completamente urbanizados, com água, luz e esgôto. Prontos para receberem construção. Junto ao famoso Promenade Hotel, com mais de 200 belas residências já construídas, piscina, lagos e cascatas. Vendas a cargo da IMOBILIÁRIA OTECA LTDA., Rua da Assembléia n.º 11 - Sala 302 — Tel. 42-2378 55148 91

RIO x BELO HORIZONTE

Funcionário transferido troca apartamento 2 quartos por casa ou apartamento igual Belo Horiz ... Mello, Rua Baltazar Lisboa, 19 - 204 — Tijuca. 24281 91

QUITANDINHA APARTAMENTO

Vendo mobiliado. Sr. Donato. 25-2060. 6912 91

CASAS COM FINANCIAMENTO

Em qualquer bairro, subúrbio, cidade ou Estado com financiamento até 50% do valor da obra, mediante garantia hipotecária. Orçamentos e estudos preliminares sem compromisso. Inf. na seção de financiamentos da Construtora Real S. A. — Sede à Av. Rio Branco, 277 — 8.º and. Tel.: 22-5569. 28119 91

TERESÓPOLIS
"O MELHOR CLIMA DO BRASIL"

AGORA V. S. tem a oportunidade a tão longo tempo esperada!

APARTAMENTOS prontos mobiliados e decorados com todos os serviços de criadagem, descortinando um dos mais belos panoramas, que só TERESÓPOLIS pode oferecer. Incorporação do HOTEL CALIFÓRNIA, restaurante, bar, salão de estar, piscina, garagem, amplos jardins, quadras de esporte. — APENAS 11 APARTAMENTOS À VENDA — Preços a partir de Cr$ 130.000, — sinal de 25% e 75% em 5 anos.

RESERVAS PELOS TELS.: 3295 e 2673
VENDAS EXCLUSIVAS:
Ivo Ribeiro e José Bouhid
Rua Francisco Sá, 53 — Tel.: 3295

GRANDE LOTEAMENTO
VENDE-SE

Vende-se grande loteamento possuindo mais de 3.000 lotes com grande parte urbanizada e 1.000 lotes já vendidos — Negócio excepcional devido a mudança do proprietário — Não se atende corretores. — Obséquio escrever para a portaria dêste jornal n.º 14870.

Vendemos em 30 dias

Organização especializada vende sua casa ou apartamento em apenas 30 dias — Telefone: 37-0424. 63068 91

TERRENO — AVENIDA BRASIL

Terreno industrial vende-se à Avenida Brasil esquina com a rua 29 de Julho, com 40 metros de frente por 30 metros de fundos. Entrega imediata. Tratar com o sr. Adolpho à Rua Frei Caneca, 511 — Telefone: 32-4355. 64731 91

TERESÓPOLIS

Vende-se apartamento de frente com sala e quarto separados e demais dependências, já pronto, por preço e condições à combinar. Ver no local à Rua Carmela Dutra, 444 — Apt.º 101, perto da Prefeitura — Tratar em Teresópolis pelo telefone: 2231 cor Hélio e no Rio pelo telefone 22-5679 com Sr. Dieugues. 65229 91

Residência de Luxo
Confôrto Máximo — Distinção Absoluta

Vende-se majestosa residência no Jardim Botânico, acabada de construir centro de terreno, duas frentes 50 metros para cada rua, contendo primeiro pavimento grandiosa galeria, hall e escada em mármore italiano, 2 grandes salões, sala música, sala jantar, sala almôço, escritório, 2 banheiros sociais, copa, cozinha, artística piscina com banheiros próprios, 4 quartos de empregadas, 2 banheiros, garagem e adega, na parte superior, 4 conjuntos, amplos dormitórios contendo cada um, quarto dormir, quarto vestir e sala de banho. Localização privilegiada. Propriedade avaliada 25 milhões. Vende-se preço excepcional Cr$ 19.000.000,00. Tratar SR. ROBERTO DE PAIVA — Av. Nilo Peçanha n.º 12 — sala 801. Fone: 42-5737. 17644 91

Terrenos na Tijuca

LOTES de 360 m2 em rua nova, pronto para construir. Rua Barão de Itapagipe n. 422/42. Ótimos para edificios de 4 pavimentos. PREÇO E CONDIÇÕES com: S. STOCKLER — Av. Nilo Peçanha n. 155 - s/ 805 — Tel.: 22-7221. 58491 91

PALACETE
AVENIDA VIEIRA SOUTO — IPANEMA

Vende-se magnífica residência em terreno de 40x50. Tratar com J. Brand & Cia. Ltda., Rua Araujo Pôrto Alegre n. 70, 5.º andar, sala 513 — Tel. 22-3060. 17608 91

IPANEMA

Vende-se ótima residência à Rua Nascimento Silva n. 447, construida em terreno de 10 x 21, com quatro quartos, duas salas, uma saleta, cozinha, banheiro, varanda, dependências de empregados, jardim, quintal. Preço: Cr$ 2.800.000,00. Combinar visita pelo telefone 32-4600. — Administradora Duviver S. A.. 15381 91

APARTAMENTO DE LUXO

Vende-se à Av. Rainha Elizabeth, 540, esq. de Caning, apto. 701, constituído de 3 salas, 3 quartos, 2 banheiros, copa-cozinha, área de serviço, 2 quartos de empregada, banheiro de empregada, garagem. Ver no local e tratar com J. Brand & Cia. Ltda., Rua Araujo Pôrto Alegre, 70, 5.º andar, sala 513 — Telefone: 22-3060. 17609 91

APARTAMENTO DE LUXO

Vende-se à Rua Santa Clara, 173 (lado da sombra). Um apartamento por andar, constituido de saleta, salão, 3 quartos com armários embutidos, 2 banheiros em côr, copa-cozinha, quarto de costura, área de serviço, 2 quartos de empregada, garagem. Ver no local 8.º e 9.º andar e tratar com J. Brand & Cia. Ltda., Rua Araujo Pôrto Alegre, 70, 5.º andar, sala 513 — Telefone: 22-3060. 17610 91

SNRS. CONSTRUTORES E INCORPORADORES
ATENÇÃO

LOTE DE 60 x 60 — Próprio para construção de edifício de apartamentos, localizado na Rua Geminiano de Gois — Jacarepaguá, com água, luz e esgoto. Cedo em troca, por um apartamento do edifício nêle a ser construído. Quaisquer informação, tratar na Rua Silva Rêgo, 75, ou então pelo telefone: 49-8551 com os Snrs. Napoleão ou Walter. 13884 91

LOJAS - CENTRO
COM SUB-SOLO E GIRAU

Importante firma comercial, em vias de mudança para novas instalações, vende com financiamento 2 lojas com 11 metros de testada por 26 metros de fundos, em edifício novo próximo à Praça Cruz Vermelha, com grande facilidade para carga e descarga. Mais informações pelo telefone 42-8707 ou Caixa Postal 5.408 — Rio de Janeiro. 7913 91

JARDIM BOTÂNICO
— ÓTIMO TERRENO —

Vendo de 14 metros de frente e 26 de fundos, plano, Rua Abade Ramos junto ao número 108, esta rua fica em frente a Soc. Hipica — Tratar: 52-6441. 1051 91

TERESÓPOLIS

Vende-se, modernissima residência, nova, em centro de terreno de esquina, com 4..000 m2, no melhor ponto da reta. 360m2. de solida construção em concreto, rio, aos fundos, horta, pomar e demais benfeitorias. Inf. Fone: 45-2383 — Rio.

7918 91

CONSTRUÇÃO REFORMA E PINTURA

Executamos com máxima perfeição e rapidez qualquer obra, com pessoal especializado. — Executamos planta para obra. — Telefone: 46-9171, Mestre A. LEX. 18839 91

REZENDE — (Estado do Rio) — Vendemos áreas de 125.000 m2 — com frente para a estrada Rio-São Paulo — e fundos para o Rio Paraiba — Preço Cr$ 35,00 m2. Distando 1 km do centro da cidade. Administradora Imobiliaria Ltda. Praça Floriano, 31/39-2.º andar. Telefones: 32-3069 e 22-7690. 14881 91

CASA EM NOVA FRIBURGO

Vende-se, acabada de construir em centro de grande terreno com tôdas as instalações modernas, dependência para empregado, garage com apartamento completo em cima. — Ver e tratar à Rua Sylvio Rangel 32, fim da Rua Monsenhor Miranda. Telefone 2036. 15408 91

FRIBURGO

Vende-se ou troca-se por imovel no Rio, ótima e confortável residência no pitoresco Parque D. João VI n.º 26. Informações 37-5013. 24285 91

GRANJA DON BOSCO

Vende-se em Paulo de Frontin 10 lotes de 4.000 a 5.000 m2 — com água, luz, telefone, etc. Condução fácil de Onibus ou pela E.F.C.B. Pagamento com 5 anos de prazo. Tratar com A. VIANNA — Fone: 42-7848. 3927 91

JACAREPAGUÁ
GRAMACHO
MAGÉ

VENDEM-SE TERRENOS. Tratar com a proprietária. — Tel.: 42-4612. 15432 91

CARNAVAL

Vendem-se 2 lindos vestidos de baile, em meia confecção. Man. 42, 44, 46. Barão de Ipanema 115/102. 22151 81

Diversos

LIMPEZAS GERAIS — Executamos consertos, calafate etc. Diaristas Cr$ 160,00. Pintamos apartamentos e escritórios. Tel. 42-1862. Só zona sul e centro. 13866 74

PINTOR idoneo Biscateiro, atende com rapidez e perfeição pinturas de casa, apto. inclusive pequenos serviços. Chamar sem compromisso o sr. Monteiro. Tel. 43-8006. 13600 74

CONSERTO de aquecedor, fogão, motores, bombas, enceradeira, ferro eletrico, fornecimento de caixas de agua, cisterna, chame técnico competente em serviço de agua, luz e gaz. Tel.: 37-3229. 27945 74

"PINTURAS"

O Sr. deseja pintar, reformar a sua casa ou apartamento. Por preço módico. Recados por favor chamar Morgado Tel.: 26-6558. 24942 74

LUSTRADOR — Armações, empalhações, conserto de moveis Estufador — LAMARTINE, encarrega-se. Telefone — 48-4352 e 38-6153. 15135 74

LUSTRADOR e laqueador de móveis de velho faz novo e conserta-se e faz serviço com muita honestidade chamar sr. SANDEL — Tel.: 42-9834 7893 74

LOCAÇÃO DE CASAS E APARTAMENTOS

Centro

RUA SENADOR DANTAS 38 apto. 33 — Para consultorio ou escritorio comercial, hall, ampla sala, banh. e kitchnete. Cr$ 3.500,00 mais impostos — Visitas das 12 as 18 hs. Administradora Nacional. Av. Pres. Ant. Carlos 615, 2.º pav. Tel.: 42-1314. 17664 1

CENTRO — Alugo para firma comercial uma sala (com saleta) na Av. Almirante Barroso — 97 — 16º. andar — tel. 26-6503 e 32-7949 — (sala 1009). 16421 1

ALUGA-SE Edificio Capital o apartamento 1602 Largo da Carioca esquina Almirante Barroso. Informações rua da Quitanda 185 sala 506 — Tel.: 43-1661. 2041 1

BAIRRO FATIMA — Rua Cardeal D. Sebastião Lemos 93 — Magnifico apto. ampla sala, quarto, banh. completo, otima cozinha com fogão de 4 bocas grande area privativa. Agua em abundancia. Cr$ 3.500,00. Pode ser visitado. Administradora Nacional. — Av. Pres. Ant. Carlos 615 2º pav. Tel.: 42-1314. 17672 1

CENTRO — Aluga-se todo andar R. Buenos Aires 85 6.º andar. Ver no local tratar Rua Mexico 98 — 12.º andar sala 1206 Telef.: 42-2454 — .. 32-4892. 16449 1

SOBRELOJA — Aluga-se ponto comercial, quase esquina de Avenida Rio Branco (Edificio Civitas), Rua Santa Luzia 799 (Informações telefone 42-9712). 24294 1

CENTRO — Alugamos ap. de saleta, quarto, banheiro e kit. de frente, à Av. Almirante Barroso, 6, aps. 1709 e 2002. Chaves com o porteiro. Aluguel Cr$ 5.000,00. Tratar na IMOBILIARIA LEMOS LTDA., Av. Nilo Peçanha, 26, sala 702, telefone 22-2483. 25082 1

CENTRO — Alugamos no Edificio Marques de Herval (antigo Palace Hotel), com frente para Av. Rio Branco, ou para Av. Almirante Barroso, conjuntos de saleta, sala, banheiro e kitchinette, área útil de 34 m.q., para escritórios. Cada conjunto Cr$ 6.000,00 mensais. Visitas a combinar prèviamente. IMOBILIARIA LEMOS LTDA., Av. Nilo Peçanha, 26, sala 702. Telefones 22-2483 ou 42-9506. 25080 1

CASTELO — Escritorio ou residencia — Alugam-se a Rua Mexico 111 os aptos. 405 e 904 ambos de frente comp. de saleta, sala, banheiro e kitch. Aluguel Cr$ 5 mil. Chaves c/ o porteiro. Tratr na CIVIA — Trav. do Ouvidor 17 — Loja. Tel.: 52-8166. 2050 1

CASTELO — Aluga-se a Av. Franklin Roosevelt 39 otimo apto. de frente p/ residencia ou escritorio, composto de saleta, sala e quarto conjugados, banheiro e kitch. Aluguel 4 mil cruzs. Ver no local o apto. 613, chaves com o porteiro. Tratar na CIVIA — Trav. Ouvidor 17 — Loja. Tel.: 52-8166. 2056 1

CENTRO — Aluga-se sala de frente, banheiro completo, cozinha, americana, servindo para consultorio medico ou dentista. Ver a rua da Assembleia n.º 98 sala 602, Edificio Intercap. Chaves com o porteiro. Tratar a rua do Rosario n.º 156 — 4.º andar. 28244 1

CENTRO — Aluga-se ótimo conjunto de loja e sobreloja à R. Ubaldino do Amaral, 49 e 49-A, com áreas de 118 e 79m2 respectivamente, em primeira locação. Ver no local. Tratar Banco Irmãos Guimarães - Adm. Bens - R. Quitanda 80 - Tel. 52-4165. 7768 1

CENTRO — Aluga-se magnifico andar corrido à Rua do Ouvidor 86, 6º andar, c/ área útil de cêrca de 100m2 e c/ sanitário. Chaves no local. Tratar Banco Irmãos Guimarães - Adm. Bens - R. Quitanda 80 - Tel. 52-4165. 7765 1

CENTRO — Alugamos a partir de .. Cr$ 2.500 mensais aptos. de entrada, sala e quarto conjugados, banheiro, kitch. e pequena varanda — Ver à rua Taylor, 31, nos 2º., 6º., 8º., 9º., 11º e 12º. pavimentos e tratar na KAIC — Rua do Carmo, 27 — 6º. — 22-1860. 13871 1

BAIRRO DE FATIMA — Passa-se o apto. 804 na Av. N. Sra. de Fátima, n. 64, com 3 quartos, 2 salas e dependência de empregada. Tratar no mesmo. 24960 1

LOJA EM COPACABANA — Alugamos amplas lojas em 1a. locação, contrato de cinco anos com fiador, à Rua Belfort Roxo, 316-A. Ver no local. Chaves com o porteiro e tratar na secção de Locações do Banco Imobiliário e Comercial S. A., à Av. Erasmo Braga, 255-A. Sobreloja, no horário de 9 às 17 horas. Pelo telefone 52-3833. Ramal 21. 13883 4

LAD. JOÃO HOMEM 61 apto. 202 — Frente amplo, sala, quarto, banh. cozinha. Cr$ 2.800,00. Pode ser visitado. Administradora Nacional. — Av. Pres. Ant. Carlos 615, 2º pav. Tel.: 42-1314. 14927 1

SALA — Aluga-se sala para escritorio a Rua Alexandre Mackenzie, 12. Ver no local. Tratar na loja "Casa Atlas". 14894 1

PASSA-SE uma loja com 4 met. de frente por 30 de fundos com força ligada, contrato 5 anos, e mas aluguel 2.500 cruzs. a Rua Benedito Ipolito 173 informa-se tel.: 32-1585 — 27-1153. 15430 1

CENTRO — Alugamos no 11º pavimento, espaçosa sala de frente com 30,00 m2, e uma sala de 16,70 m2, à Av. Alte. Barroso, 90. Tratar no local com F. P. Veiga e Faro Filho, s/ 1.106. Tel. 42-5231 e 42-5412. 09705 1

ALUGO —Otimas salas na Av. Graça Aranha e Almirante Barroso. Lado da sombra, entrega imediata. Tels. 22-6996 e 26-2995. 13853 1

EDIFICIO CAPITAL — Rua Almirante Barroso, 6 - salas 1.106 e 1.107 - Alugam-se pequenas salas em prédio recem construido, otimamente localizado, com banheiro independente. Ver no local com o porteiro. Tratar pelos telefones: 23-4313 e 43-7683 com o sr. Carlos. 1064 1

Andaraí e Grajaú

COPACABANA — à rua Ministro Viveiros de Castro 15, aluga-se o apto. 916, composto de sala e quarto. Informações com o porteiro. 13892 8

ALUGAMOS ótimo apartamento à Rua Bolivar, 158, apto. 805, com qto., sala, cozinha, banheiro completo. Ver no local, chaves com o porteiro e tratar na secção de Locações do Banco Imobiliário e Comercial S. A., à Av. Erasmo Braga, 255-A, sobreloja, no horário de 9 às 17 horas, pelo telefone 52-3833. Ramal 41. 13880 8

ALUGAMOS magnifico apartamento à Rua Constante Ramos, n. 70, apto. 402, com 3 quartos, grande sala, corredor com armários embutidos, banheiro social completo com box, cozinha, área de serviço com tanque e direito de guardar automóvel. Ver no local, chaves com o porteiro e tratar na secção de Locações do Banco Imobiliário e Comercial S. A. à Av. Erasmo Braga, 255-A. Telefone ..... 52-3833. Ramal 41. 13876 8

COPACABANA — Alugamos por Cr$ 1.700,00 o apto. 101 da Rua Fernando Mendes, 28 com 2 quartos, sala, banheiro, cozinha, qto. e W.C. de empreg. e área de serviço com tanque. Ver no local e tratar na KAIC — Rua do Carmo, 27 — 6º. — 22-1860. 13873 8

COPACABANA — Alugamos em pequeno edifício ótimo apto. de frente com sala e quarto separados, banheiro completo, cozinha e grande área com tanque. Ver à Rua Aires Saldanha, 124, o apto. 401 — Chaves à rua Djalma Ulrich, 49 com o porteiro e tratar na KAIC — Rua do Carmo, 27 — 6º. — 22-1860. 13868 8

LEME — Alugamos por Cr$ 3.200 o apto. 911 da Av. Atlântica, 928 com sala e quarto conjugados, banheiro e kitch. Ver no local e tratar na KAIC — Rua do Carmo, 27 — 6º — 22-1860. 13873 8

ALUGAMOS ótimo apartamento à Rua Ministro Viveiros de Castro, 62, apto. 601, com 2 quartos, sala, cozinha, banheiro social completo, qto. e W. C. de empregada e área de serviço com tanque. Ver no local. Chaves com o porteiro, e tratar na Secção de Locações do Banco Imobiliário e Comercial S. A., à Av. Erasmo Braga, 255-A, no horário de 9 às 17 horas. Pelo telefone 52-3833. Ramal 41. 13878 8

COPACABANA — Alugamos para diplomata ou família de tratamento ótimo apto. luxuosamente mobiliado com geladeira, máquina de lavar, radiola, telefone, com varanda, jardim de inverno, sala, 3 quartos, banheiro cozinha, qto. e W. C. de empreg. e área de serviço com tanque. Tratar na KAIC — Rua do Carmo, 27 — 6º. 22-1860. 13872 8

GRAJAU' — Aluga-se em primeira locação o apartamento 202 da Rua Sebastião Paula 84 proximo ao Cine Santa Alice (esta rua começa na rua Barão de Bom Retiro 1458) tendo saleta, sala, 3 bons quartos, cozinha banheiro, area e dependencias para empregados. Aluguel Cr$ 4.200,00 Ver a qualquer hora chaves com o zelador do Predio e tratar na Construtora L. Martins S|A. Rua Mexico 11 s.502. Telef. 22-1055 e 52-3873. 15440 3

Botafogo e Urca

RUA MARTINS FERREIRA 19 apto. 401 — Frente com elevador, sala dupla, 3 quartos com armarios embutidos, banh. com box, dep. empregada area com tanque e garage. Pode ser visitado das 8 as 16 hs. Administradora Nacional. Av. Pres. Ant. Carlos 615, 2.º pav. Tel.: 42-1314. 17663 4

RUA VOLUNTARIOS DA PATRIA 266 — Alugam-se os aptos. 807 e 808 — Sala dupla, 3 quartos, ampla cozinha, banh. completo, area e dep. empregada, garage, primeira locação — Otima vista. Cr$ 6.500,00. Administradora Nacional. Av. Pres. Ant. Carlos 615, 2. pav. Tel.: 42-1314 17670 4

RUA MARIO DE ANDRADE 14 — Confortavel residencia, 2 pavtos. living, sala jantar, 3 dormitorios, copa, cozinha, banh. dep. empregada, garage e jardim e quintal. Cr$ 12 mil — Pode ser visitada. Administradora Nacional. Av. Pres. Ant. Carlos 615 — 2.º pav. Tel.: 42-1314. 17668 4

AV. RUI BARBOSA 422 — — Confortavel, linda vista, living, 3 quartos, banh. copa, cozinha, dep. empregada, garage. Administradora Nacional. Av. Pres. Ant. Carlos 615, 2.º pav. Tel.: 42-1314. 17667 4

ALUGA-SE ótima casa a rua Voluntários da Patria, 222 c/Salão, sala jantar, almoço, hall marmore, copa, cozinha, despensa, 4 quartos, banheiro luxo, rouparia, terraço coberto, garagem 3 carros, jardim, 2 quartos e banheiro empregadas. Aluguel Cr$ .... 17.000,00. Tratar fone 22-7079 ou 26-1077. Para ver, apanhar a casa na rua S. Clemente, 253. 14759 4

TRANSFIRO APARTAMENTO de Luxo, vendo os móveis Inglês e Francês Importados — Geladeira, tapetes e cortinas, Av. Rui Barbosa 454 — ap. 501 — Telefone 25-2060. 4

ALUGAMOS ótimos apartamentos à Rua Teodoro Hertz, 90 (esquina de Barão de Lucena) aptos. ns. 104 e 204, com 3 quartos, sala, cozinha, banheiro social completo com box, qto. e WC de empregada, área de serviço com tanque. Ver no local, chaves com o porteiro, e tratar na secção de Locações do Banco Imobiliário e Comercial S. A. à Av. Erasmo Braga, 255-A. Sobreloja, no horário de 9 às 17 horas, pelo tel. 52-3833. Ramal 41. 13881 4

ALUGAMOS ótimo APTO. à rua Marquês de Abrantes, 127, apto. 1104, com sala, 2 varandas envidraçadas, 3 quartos, banheiro social completo com box, cozinha, quarto e W. C. de empregada, área de serviço c/ tanque e garage. Ver no local. Tratar na secção de locações do Banco Imobiliário e Comercial S. A. à Av. Erasmo Braga, 255-A. Sobreloja, pelo telefone 52-3833 — Ramal 41 ou 39. 13877 4

BOTAFOGO — Aluga-se o apto. de frente 501 do edificio situado a Rua Voluntarios da Patria 187 para familia de fino gosto, com saleta, 2 salas, sendo uma atapetada, espelhados e lustres de cristal, 2 quartos com apliques de iluminação e banheiro completo com caixa de agua privativa cozinha, area de serviço envidraçada tanque de azulejos. Tudo na mais perfeita ordem. Aluguel 6.000 cruzeiros, aceitando-se ofertas. Chaves com o porteiro. Tratar na Organização Tecnica Imobiliaria Norma Lida Rua do Carmo 71, salas 801-802. 17686 4

RUA ALFREDO CHAVES 46 — Aluga-se ampla residencia completamente reformada, 3 salas, 4 quartos, cozinha, dep. empregada, garage, quintal. Cr$ 8 mil. Pode ser visitada. Administradora Nacional. Av. Pres. Antonio Carlos 615, 2.º pav. — Tel.: 42-1314. 14929 4

BOTAFOGO — Alugo o apto. 903 da rua Voluntarios da Patria 139 mobiliado com 2 salões atapetados, jardim de inverno com 20m2, 3 grandes quartos, sendo 1 duplo, 2 banheiros sociais completos, galeria copa, cozinha, area, 2 quartos empregada e garage. Aluguel base: 13 mil cruzs. contrato de 1 ano e fiador. Ver diariamente no local, chaves com o porteiro e tratar com Olyntho Ribeiro a rua Julio de Castilhos 25, apto. 1202 tels.: 47-1841 e 47-5885. 13928 4

ALUGA-SE — O apto. 202 da Rua Martins Ferreira, 17 (Botafogo), entrada, sala, 3 quartos, 2 varandas, dep. emp., garagem, com água. Ver no local, chaves com o zelador do prédio. 19. Tratar Av. Venezuela, 27, Sala 311 c/ o sr. Ribeiro. 14856 4

PRAIA BOTAFOGO — Apartamento frente, vista para o mar e praça ajardinada, entrada independente, jardim varanda, salas conjugadas, três quartos amplos, banheiro, copa, cozinha, dependencias empregada. Abrigo automóvel. Aluguel 6.500 cruzeiros. Informações: Tel. 27-0908. 07835 4

Catete e Glória

PRAIA DO RUSSEL — Aluga-se apartamento, 2 por andar, varanda para o mar, no 8.º andar, com entrada, grande living, 3 grandes quartos, banheiro completo, copa, cozinha, 2 quartos de empregada e demais dependencias. Tratar telefone 43-8625, das 9 às 12 e das 14 às 18 horas. 9679 5

GLORIA — Apartamentos de luxo. Alugamos à Rua Cândido Mendes, 157, aptos. excepcionalmente confortáveis e amplos, em primeira locação. Saleta, living (29m2), sala de jantar, 2 quartos, armários embutidos, copa, cozinha, banheiro, area de serviço, quarto e W.C. de criados. Garagem à parte. Preços a partir de Cr$ 8.000,00 mensais. Contrato de 2 anos, com fiador de reconhecida idoneidade. Tratar na IMOBILIARIA LEMOS LTDA., à Av. Nilo Peçanha, 26, sala 702, tel. 22-2483. 25079 5

ALUGAMOS ótimo apartamento à Trav. Carlos de Sá, 14, apto. 602, c/ quarto e sala separados, cozinha e banheiro. Ver no local, chaves com o porteiro, e tratar na secção de Locações do Banco Imobiliário e Comercial S. A., à Av. Erasmo Braga, 255-A, sobreloja, no horário de 9.30 às 17 horas, pelo telefone, 52-3833. Ramal 41. 13879 5

GLORIA — Aluga-se apartamento de saleta grande, quarto, banheiro de cor, cozinha e área a Rua Benjamin Constant 14 apartamento 307. Chaves no local ou com o porteiro do edificio. Tratar pelo telefone 22-8379. 15445 5

Maracanã

MARACANÃ — Aluga-se ótimo apt 2 à Rua Prof. Eurico Rabelo, 87, casa 6, c/ sala, 3 qts., banheiro, cozinha, área c/ tanque e dep. de empregada. Chaves no apt. 3. Tratar Banco Irmãos Guimarães — Adm. Bens - R. Quitanda 80 - Tel. 52-4165. 7770 7

MARACANÃ — Estádio — Aluga-se o apto. de frente 401 do edificio sit. na Avenida Paula e Souza 371 proximo ao Estadio e entre Praça da Bandeira e São Francisco Xavier, com 3 bons quartos, ampla sala, banheiro social completo, cozinha, area com tanque, quarto e banheiro de serviçal. Aluguel mensal Cr$ 5.500,00, aceitando-se ofertas. — Tratar na Organização Tecnica Imobiliaria Norma Ltda. — Rua do Carmo 71, salas 801 e 802. Telefone 43-4285. 17685 7

Copacabana e Leme

AV. COPACABANA, 796 — Em frente ao Metro — Alugam-se os aptos. 211 e 212, sala-quarto, banh. e kitch. Cr$ 3.200,00. Serve p/ escritório ou consultório. Chaves c/ porteiro. Administradora Nacional, Av. Presidente Ant. Carlos, 615, 2.º pav. Tel.: 42-1314. 17661 8

ALUGA-SE — aptº com 2 quartos, sala, banheiro e cozinha completos, quarto e banheiro empregada. Rua General Barbosa Lima, 52, aptº 1. Chaves no aptº 2. Cr$ 4.500,00. Tel. 37-0283 17598 8

ALUGA-SE — apartamento à Rua Joaquim Nabuco 189 — ap. 409, de quarto, sala, banheiro e kitchnet. Tratar pelo fone 27-2164. Aluguel Cr$ 3.200,00, 2 anos contrato com fiador idoneo. 02001 8

RUA BARATA RIBEIRO, 687 — Apto. 1002 — Luxuoso, vestibulo, sala, j. inverno, 2 quartos, sendo 1 duplo, banh. completo c/ box, cozinha, área serviço, dep. empregada, garage. — Cr$ 6.800,00. Chaves c/ porteiro. — Administradora Nacional, Av. Pres Ant. Carlos, 615, 2.º pav. Tel.: 42-1314. 17666 8

COPACABANA — Aluga-se em edificio de 1 apto. p/ and. à R. Raul Pompéia, 196 o magnifico apto. 1001, último and., c/ sala, 3 qts., j. inverno, copa, cozinha, 2 banheiros em côr, área c/ tanque, dep. de empregada e garage. Chaves c/ o zelador. Tratar BANCO IRMAOS GUIMARÃES — Adm. Bens, R. Quitanda, 80 — Tel. 52-4165.

RUA MARECHAL MASCARENHAS DE MORAIS, 89 — Apto. 101 — Luxuoso, 2 salas, varanda, 2 dormitórios, grandes armários embutidos, banheiro, cozinha, banh. empregada c/ água quente, quarto empregada, área serviço, 1 quarto externo e garage. Pode ser visitado. Administradora Nacional, Av. Pres. Ant. Carlos, 615, 2.º pav. Tel.: 42-1314. 17671 8

COPACABANA — Alugo apartamento de luxo, de frente, no último andar, 180m2, 2 salas com 50m2, vestibulo, jardim de inverno, 2 banheiros, 3 quartos copa, cozinha, instalações para empregada área de serviço com barra de azulejos, vaga na garage. Muito claro. Não falta água. RMua Barata Ribeiro, 625, apto. 1001, 10.º andar. Ver na parte da manhã. 5868 8

COPACABANA — Aluga-se mobiliado ou vende-se rico apartamento com saleta, 2 salas, jardim inv. com marmore, 4 quartos, varanda envidraçada, armario, cofre embutido, box p/ geladeira, atapetado, moveis D. João V. — 2 banheiros de cor piso marmore — quadros, lustres cristais, espelhos — garage, etc. Tel. 37-0549. 21132 8

APARTAMENTO C/ MOVEIS — Copacabana — Aluga-se grande e moderno apartamento de frente e esquina, ricamente mobiliado com telefone e geladeira, todo atapetado, lustres de cristais, com: hall, 2 salas, grande living, 3 grandes qtos. c/ arms. embs. 2 gdes. jardins de inverno, 2 banhs. sociais, copa, cozinha, dependencias de serviço, garagem plana. Inf. D. Regina tel. 57-6055 ou 37-7928. 26309 8

VAGA em garagem — Aluga-se à R. Xavier da Silveira. Tratar pelo telefone 57-3662 todos os dias até 10 horas da manhã. 20216 8

COPACABANA — Aluga-se ótimo apartamento com 3 quartos, sala, banheiro social, cozinha, quarto e banheiro de empregada, rua Ministro Viveiros de Castro 119 apto. 403. Visitas no local por gentileza dos moradores. Tratar com o proprietário tel. 25-3048. Aluguel Cr$ 5.500,00. 20221 8

POSTO 4 — Alugo ótimo ap. com hall, sala, corredor, quarto, coz. e banh. completos, peças amplas e claras, armários embutidos, andar alto, de frente. R. Figueiredo Magalhães, 68, ap. 1001. Ver pela manhã ou à noite. Cr$ 4.500,00 Também alugo mobiliado, com TV, etc. 23169 8

Casal estrangeiro procura apartamento de luxo, de um ou dois quartos separados, sala, cozinha, banheiro, com ou sem dependências de empregada. Situado entre pôsto 4 e 5, de preferência na Av. Atlântica, com ou sem móveis. Telefone indispensável. Ofertas ao sr. Louis — Restaurante La Cremaillere — Av. Atlântica. — 2946-A. 20224 8

COPACABANA — Aluga-se a Rua Republica do Peru 238 otimo apto. de frente, constituido de 1 sala, 2 quartos, banheiro, cozinha, dep. p/ empregada e area com tanque. Aluguel com telefone: 6.500,00. Ver no local o apto. 602, chaves com o porteiro. Tratar na CIVIA — Trav. do Ouvidor 17 — Loja. Tel.: 52-8166. 2057 8

LEME — Aluga-se a Rua Gen. Ribeiro da Costa 74 excelente apto. de frente, constituido de grande living, J. inverno arm. embutido, 3 otimos quartos, banheiro, copa, cozinha dep. p/ empreg. e garagem. Alug.: Cr$ 12 mil. Ver no local o apto. 1102. Chaves com o porteiro. Tratar na CIVIA — Trav. do Ouvidor 17 loja — Tel.: 52-8166. 2052 8

COPACABANA — Aluga-se apto. de 3 quartos, 1 sala, dependencias de empregada, etc., à Rua Barata Ribeiro, 582, apto. 202. Cr$ 7.500,00. Chaves na portaria. Tratar à Imobiliária Lemos Ltda., Av. Nilo Peçanha, 26, sala 702. Tel. 22-2483 25123 8

COPACABANA — Alugamos apto. de frente, com 3 qs., sala, j. inv. e dep. de empregada, à rua Belfort Roxo, 371 — ap. 202. Aluguel: Cr$ 6.500,00. Chaves c/porteiro. Tratar à Imobiliária Lemos Ltda., Av. Nilo Peçanha, 26, sala 702 (502). 25076 8

LEME — Aluga-se ótimo apartamento com quarto, sala, banheiro e área. Ver à Rua Gustavo Sampaio, 508, apto. 905. Tratar na EBIL — Empresa Brasileira de Imóveis S. A., sito à Rua Senador Dantas, 74, 12.º andar ou pelo telefone 52-9059, das 9 às 12 e das 14 às 18 horas. 29152 8

COPACABANA — Aluga-se o apto. 804 da rua Mascarenhas de Morais 93 (predio sobre pilotis) comp. de vest. sala, 2 quartos, banheiro, cozinha, dep. p/ empreg. e area com tanque. Alug.: Cr$ 6 mil. Chaves com o porteiro. Tratar na CIVIA — Trav. do Ouvidor 17 — Loja. Tel.: 52-8166. 2053 8

COPACABANA — Posto 5 — Aluga-se apartamento com ou sem mobilia tendo geladeira e telefone de 2 quartos, sala, varanda e dependencia de empregada. Ver e tratar com sr. Hugo. Tel.: 57-1677 das 14 as 16 horas 26260 8

COPACABANA — Aluga-se em primeira ocupação a Rua Xavier da Silveira 115 otimo apto. de fino acabamento, em predio sobre pilotis constituido de 2 salas, conjugadas, 3 otimos quartos, sendo 2 com arm. embutidos, banheiro social em cor "toilette", copa, cozinha com armarios area com tanque, dep. empregada e garagem. Alug. Cr$ 10 mil. Ver no local o apto. 903 chaves com o porteiro. Tratar na CIVIA — Trav. do Ouvidor 17 loja. Tel.: 52-8166. 2055 8

ALUGA-SE — Apto. de frente, três quartos, dois quartos empregada, sala, varanda, cozinha e banheiro completos, banheiro empregada, área c/ tanque. Rua Henrique Oswald, 145, Apt. 301. Chaves no apt. 302. Cr$ 6.200,00. Fiador. Tel. 37-0283. 15413 8

POSTO 6 — Aluga-se 1a. loc. sala, qto. grde. roupeiro, sancas, banheiro c/ arm. embutido, cozinha completa, arm. embutido, área tanque c/ azulejo. Chaves porteiro. Bulhões Carvalho, 77. 15419 8

COPACABANA — Aluga-se quarto mobiliado a pessoa de tratamento com referencia, único inquilino, à Rua Leopoldo Miguez. Informações pelo tel. 57-7945. 13865 8

ALUGA-SE — Otimo apto. de frente, com 2 saletas, 1 salão, 2 jardins de inverno, 3 excelentes quartos, um dos quais com grande e artistico armário embutido, corredor com vários armários embutidos, banheiro em cor, copa (tipo sala de almoço), cozinha, dependencias de empregada, área de serviço tôda ladrilhada e garagem. Aluguel: Cr$ 9.500,00. Aceito oferta. Ver o dia todo na rua Gen. Ribeiro da Costa, 190, apto. 802. Ed. Maracati, Leme. Chaves com o porteiro. Infs. 47-1081 e 25-5255. 13857 8

POSTO 3 — Aluga-se por 6 a 12 meses, mobiliado, grande apto. n. 601, 200 m2. à rua Rep. do Peru, 101, luxuosamente mobiliado, tudo em jacarandá, para familia de alto tratamento ou embaixada, composto de entrada, biblioteca, salão, jardim de inverno, sala de jantar, 2 quartos grandes e um duplo, armários embutidos, geladeira, amplas dependencias. Aluguel Cr$ 15.000,00. Chaves com o porteiro Santos. Tratar com Auxiliadora Predial, Trav. do Ouvidor, 32 - 2º andar. Tel. 52-5007, das 12 às 17 horas. 28228 8

LIDO — R. Min Viveiros Castro, 41. Aluga-se confortavel ap. mobiliado, c. hall, 2 amplas salas conjugadas, j. inverno, três quartos, copa-cozinha, 2 banheiros, q. empreg. etc. c. radio-vitrola, geladeira e telefone. Tratar 27-9745 8438 8

COPACABANA — Alugam-se à rua Toneleros, 19 (prédio sôbre pilotis), ótimos aptos. em 1.ª ocupação, de fino acabamento, constituidos de vest., ótima sala, 3 quartos c/arm. embutidos, 2 varandas, jard. inver., banheiro, cozinha, e dep. p/empregada. — Preços a partir de Cr$ 6.800,00. Ver no local c/o porteiro e tratar na Civia, trav. Ouvidor, 17-Loja. Tel. 52-8166. 2051 8

ALUGA-SE no Edificio Presidente, Avenida Nossa Senhora de Copacabana n.º 98-110 Pôsto 2, junto ao Lido, recém-construidos, o apartamento 713, saleta, quarto, sala, varanda conjugado, kitchenette e quarto de banho completo. Chaves com o porteiro. Tel. 25-0518, depois das 13 horas. 1062 8

APARTAMENTO MOBILADO — Aluga-se, inclusive com geladeira, tendo hall, dois quartos, living, sala de jantar, banheiro completo, cozinha, quarto e banheiro de empregado, área de serviço, à Avenida Copacabana 462, apartamento 403. Prazo de 12 meses. Chaves com o zelador. Mais informações, telefone 23-1362. 14871 8

COPACABANA — (Bairro Peixoto) — Aluga-se apartamento 201 de luxo a Rua Decio Vilares n.º 140 tendo 2 salas, 4 quartos, vestibulo, cozinha, banheiro, dependencias de empregados e garage individual, ver no local e tratar na Construtora L. Martins S. A. Rua Mexico 11 s.502 telef. 52-3873. 15458 8

POSTO 4 — Alugo o apto. 901 da av. N. S. de Copacabana 777 ao lado do Cine Metro de frente com galeria 2 otimas salas, 2 varandas de frente 4 quartos, 2 banheiros sociais completos copa, cozinha, 2 quartos empregada com 2 banheiros privativos etc. Aluguel: 13 mil cruzs. mensais. — Ver no local com o porteiro e tratar com Olyntho Ribeiro a rua Julio de Castilhos 25 apto. 1202, tels. 47-1841 e 47-5885. 13926 8

POSTO 6 — Casa — Alugo a rua Sant-Roman 43, inteiramente mobiliada, com 2 pavs. constando de jardim varanda, sala, living, bar copa, cozinha, despensa, dependencias de empregada e area de serviço: 2.º pav. 3 quartos com armario embutido e banheiro com box. Ver no local das 14 as 17 hs. Aluguel: 12 mil cruzs. Tratar com Olyntho Ribeiro a rua Julio de Castilhos 25, apto. 1202 tels. 47-1841 e 47-5885. 13927 8

POSTO 6 — Alugo o apto. 1002 da rua Raul Pompeia 190 de frente primeira locação constando de sala dupla, 3 quartos, banheiro com box, copa-cozinha, area e dependencias de empregada. Aluguel: 7.500,00. Ver no local até as 16 hs. e tratar com Olyntho Ribeiro a Rua Julio de Castilhos 25 apto. 1202, tels. 47-1841 e 47-5885. 13922 8

POSTO 6 — Alugo o apto. 702 da rua Raul Pompeia 190, de frente, primeira locação, constando de sala dupla, 3 quartos, banheiro com box, copa-cozinha, area e dependencias de empregada. Aluguel: 7.500,00. Ver no local até as 16 hs. e tratar com Olyntho Ribeiro a rua Julio de Castilhos 25 apto. 1202, tels.: 47-1841 e 47-5885. 13929 8

COPACABANA — Alugo o apto. 1106 da Av. N. S. Copacabana 371 de frente, primeira locação constando de quarto, sala, banheiro completo, cozinha e area com tanque. Aluguel: 4 mil cruzs. Ver com o porteiro Artur e tratar com Olyntho Ribeiro a Rua Julio de Castilhos 25 apto. 1202 tels.: 47-1841 e 47-5885. 13925 8

POSTO 6 — Alugo o apto. 11, 5.º pav. da Av. N. S. de Copacabana 1.394 esq. da rua Joaquim Nabuco de frente, constando de jardim de inverno em marmore, sala, tres quartos, cozinha, banheiro, dependencias de empregada e área de serviço. Aluguel: 8 mil cruzs. Ver no local e tratar com Olyntho Ribeiro a rua Julio de Castilhos 25 apto. .. 1202, tels.: 47-1841 e 47-5885. 13930 8

COPACABANA — Posto 4 — Alugamos a rua Domingos Ferreira n.º 171 apto. 1110 de luxo e de frente, com 2 quartos, sala, cozinha, banheiro social, dep. de empreg. e area de serviço com tanque. Chaves p/ favor c/ o vigia. Ver no local e tratar com Hermann de Farias & Cia. Ltda. Av. Rio Branco 173, s. 1803-4. Tel.: 42-2959. 14893 8

TRANSFIRO APARTAMENTO de luxo motivo viagem de frente 3 quartos com armarios embutidos, sala, banheiro, cozinha, dep. de empregada, grande area. Edificio novo. Aluguel 5.500 Cr$ Avenida Francisco Sá 108 apto. 401 Copacabana posto 6. 22164 8

ALUGAMOS — Av. Prado Junior, 335 apto. 815 de frente aluguel Cr$ 3 mil. Ver no local. Tratar Rua da Quitanda, 47, 3.º s. 1. Tel.: 52-5748. 22162 8

COPACABANA — Aluga-se quarto independente, arejado, banheiro anexo, telefone e café pela manhã a moça que trabalha fora. Informações telefone 57-4539. 22167 8

COPACABANA — Aluga-se pequeno quarto mobiliado Cr$ 1.200,00 — Informações 57-9217. 22177 8

ALUGA-SE Av. Atlantica 2740, ap. 301, mobiliado, com 1 sala, 3 quartos, 2 banheiros, hall, quartos de criados etc. Por 4 ou 6 meses. A vista das 2 às 6 horas. 23176 8

COPACABANA — Quarto — Aluga-se um em Copac. R. Republica do Peru 310, ap. 101. 63506 8

COPACABANA — Alugamos apto. de alto luxo mob. c/ telef. gelad. perto da praia c/ 3 quartos, 2 salões, 2 banh. e demais dep. Cr$ 12.000 - Tratar na Agencia Anglo Americana rua Mexico 148, 8º and. sala 804 Tel. 42-2482. 25343 8

COPACABANA — Alugamos apto. com bonita vista andar alto com 2 quartos, 2 salas e dependencias. Tratar na Agencia Anglo Americana, rua Mexico 148, 8º and., sala 804. Tel 42-2482. 23189 8

COPACABANA — Alugamos apartamento mobil. no pôsto 6 com telf. gelad. radiovitrola, piano, 4 quartos, 2 salas, 2 banhs. e demais deps. — Tratar na Agencia Anglo Americana. Rua Mexico 148, 8º and., sala 804 — Tel. 42-2482. 25345 8

AV. ATLANTICA — Alugamos apto. mobiliado para 4 a 6 meses com 3 quartos, sala dupla e demais dependencias. Tratar na Agencia Anglo-Americana, rua Mexico 148, 8º and. sala 804. Tel. 42-2482. 23191 8

COPACABANA — Alugamos apartamento mob. no Pôsto 6, c/ 2 quartos, 1 sala e dep. Cr$ 7.000. Contrato 6 meses a 1 ano. Tratar na Agencia Anglo Americana, rua Mexico 148 8º and. sala 804. Tel. 42-2482. 25299 8

COPACABANA — Alugamos apto. mobiliado para 3 a 6 meses ou 1 ano com 2 quartos, 2 salas e dep. Tratar na Agencia Anglo Americana rua Mexico 148, 8º and. sala 804. Telefone 42-2482. 23190 8

AV. ATLANTICA — Alugamos apartamento de alto luxo andar alto, sendo 1 por andar, com 3 quartos, sendo 1 duplo, 2 salas, bem amplos, 2 banheiros, copa, cozinha, etc. Aluguel base Cr$ 20 mil. Tratar e apanhar as chaves na Agencia Anglo-Americana, rua Mexico 148, 8º and. sala 804. Tel. 42-2482. 25339 8

COPACABANA — Alugamos apto. mobil. no pôsto 6 com 2 quartos, 1 sala, jardim inv. e demais dep. Tratar na Agencia Anglo Americana, rua Mexico 148, 8º and. 804 tel. 42-2482. 25341 8

Flamengo

PRAIA DO FLAMENGO 82 - Aluga-se ótimo apto. composto de entrada, living, j. de inverno, sala de jantar, varanda, 3 quartos, banheiro, vários armarios embutidos, copa-cozinha e dependencias. Tratar pelo tel. 25-3876. 23203 10

FLAMENGO — Aluga-se apto. de frente para praia 3.º andar com grande living, 3 amplos quartos com armários embutidos, 2 banheiros sociais, copa e cozinha e demais dependencias e garage, tratar telefone 43-8625, das 9 às 12 e 14 às 18 horas. 9680 10

SÓCIO — Senhor de responsabilidade procura outro nas mesmas condições que possua pequeno apartamento em rua interna do Flamengo ou do Catete. Cartas para o n. 9720 neste jornal. 9720 10

FLAMENGO — Aluga-se quarto em apto. novo para duas pessoas com mobilia e banhos quentes e fone .... 45-7858. Preço 3.000 cruzs. 3046 10

FLAMENGO — Alugam-se apartamento recém-construidos com ótimo acabamento à rua Esteves Junior n. 62, constando de 2 salas, 3 quartos, 2 banheiros sociais, dependências de empregada, área de serviço e garage Aluguel Cr$ 7.500,00. Tratar à rua São José n. 85, 3º. andar, salas 313 e 314. 63005 10

FLAMENGO — Alugam-se ótimos aptos. de frente e fundos, à Rua Marquês de Abrantes, 150/152, aptos. 902 e 904, compostos de 3 quartos, saleta, sala, jard. inv., arm. embutidos, banh. completo, em côr, cozinha, área c/ tanque, dep. p/ empreg., 1 vg. na garage. Ver no local c/ o encarregado e tratar na CIVIA, Trav. Ouvidor, 17-loja. Tel.: 52-8166. 2049 10

FLAMENGO — Aluga-se ótimo apto. à Av. Rui Barbosa, 636, comp. de saleta, living (30m2), jard. inv., 3 arm. embutidos, 2 quartos, banh. c/ box, cozinha, copa, dep. p/ empreg. c/ banheiro completo, área c/ tanque envidraçada. 2 caixas dágua próprias. Ver no local o apto. 703; chaves c/ o porteiro. Aluguel Cr$ 7.500,00. Tratar na CIVIA, Trav. do Ouvidor, 17-loja. Tel.: 52-8166. 2054 10

PRAIA DO FLAMENGO — Frente para o mar, aluga-se ótimo apto. de grande living, 3 dormitórios, com armários embutidos, 3 banheiros, ampla cozinha, dependencias empregada, garagem. Tratar fone 25-6341. 23072 10

FLAMENGO — Alugamos por Cr$ 10 mil ótimo apartamento luxuosamente mobiliado para diplomata ou familia de tratamento, com 3 quartos, sala, banheiro em côr com box, cozinha, qto. e W. C. de empreg. e área de serviço com tanque — Tratar na KAIC — Rua do Carmo, 27 — 6º. — 22-1860. 13869 10

FLAMENGO — Aluga-se à Praia do Flamengo, 98, apto. 204, composto de: 3 quartos, sala grande, cozinha, 2 banheiros sociais, dependências de empregada e área com tanque. Com garage. Chaves com o porteiro. Tratar com GRAÇA COUTO S. A. à rua Buenos Aires, 48, 3º. and. Tel. 23-4902. 15424 10

APTO. — Aluga-se de quarto e sala conjugado, grande kitch. com armários, sanitário completo, com ou sem móveis, em 1a. locação de frente, à Rua Silveira Martins dando vista para o palácio do Catete. Fone 26-8003. 7890 10

Aluga-se luxuoso apartamento à Praia do Flamengo — com 4 quartos, 3 salas, 2 banheiros, 2 quartos de empregada, garage e demais dependências. Preço Cr$ 25.000,00. Tratar pelo telefone: 22-6422. 14877 10

FLAMENGO — Aluga-se luxuoso apartamento um por andar, com duas salas, jardim de inverno, 4 quartos c/ armários embutidos, 2 banheiros, copa, cozinha, lavanderia, quarto e banheiro de empregada e garage, à rua Senador Euzebio 6 apt. 2. Tratar à Rua do Rosário 84, 6º andar. 14892 10

RUA CORREIA DUTRA 56 apto. 63 - 7º andar - Completamente mobiliado c/ geladeira, sala, 2 quartos, banh. cozinha. Cr$ 7.000,00. Visitas das 9 às 12 hs. Administradora Nacional. Av. Pres. Ant. Carlos 615, 2º pav. Tel. 42-1314. 15928 10

GARAGE — FLAMENGO — Aluga-se no edificio novo situado na Rua Dois de Dezembro, 15 — Aluguel mensal Cr$ 500 — Tratar com os procuradores. Organização Tecnica Imobiliaria Norma Ltda. — Rua do Carmo, 71, 8.º andar, Salas 801 e 802. 23126 10

Gávea

GAVEA — Aluga-se apartamentos à Rua Duque Estrada 57 apt. 104 e 404 com sala duplex, quarto, banheiro completo, área com tanque, cozinha. Tratar na Atlas Administradora Limitada. Tel. 42-6945. Rua da Quitanda 3, 6º and. Ver no local. Chaves no ap. 102. 14895 11

Ipanema

LOJA — Ipanema — Aluga-se uma loja na Rua Visconde de Pirajá 511-A, com 196 m2. — Tratar Rua Barata Ribeiro n.º 7-C, telefone 45-9013 ou 27-8655 — Sr. Erich 20169 12

IPANEMA — Aluga-se um apartamento de frente, bastante confortável do Edificio à Avenida Henrique Dumont 118, de uma sala de estar, três quartos e demais dependências necessárias 1009 12

IPANEMA — à rua Barão de Jaguaribe n. 388, aluga-se uma casa mobiliada de dois pavimentos tendo no andar térreo: varanda, sala de visitas, sala de jantar, toilete, copa, cozinha com armários embutidos; no pavimento superior: 4 quartos, banheiro, externamente: garaje, quarto e dependências de empregadas. Pode ser visitada. Aluguel base: 12 mil Cr$. Tratar pelo Telefone 25-2505. 13867 12

IPANEMA — Casa — Alugo magnifica, à Rua Barão de Jaguaribe 263, esq. da rua Garcia d.Avila, c/ 2 pavs. constando de: térreo: 3 salas, côpa, cozinha, toilete, garage e pequeno quarto, e área c/ tanque: 2º pav.: 3 quartos, 2 banheiros sociais completos, quarto e banheiro de empregada. Aluguel 15.000,00 mensais. Ver das 14 às 18 hs. e tratar c/ Olyntho Ribeiro à Rua Julio de Castilhos 25, apt. 1202, te's. 47-1841 e 47-5885. 13924 12

IPANEMA — Aluga-se apartamento mobil'ado com telefone Cr$ 3.500,00. 57-9217 - Norma. 22178 12

IPANEMA — Aluga-se à Rua Nascimento Silva 364, grande residencia para famil'a de alto tratamento. — Aluguel 15.000,00 20172 12

IPANEMA — Apartamento de luxo para alugar mobil. ou não com 3 quartos, 2 salões e demais dep. Tratar na Agencia Anglo-Americana — Rua Mexico 148, 8.º and. s|804. — Telefone 42-2482. 25337 12

IPANEMA — Aluga-se excelente casa com 2 salas, 3 quartos, sendo 1 duplo, banheiro completo, copa, cozinha, área com tanque coberta, quarto e banheiro de empregada e garage. Todas as dependencias, amplas e claras, foram completamente reformadas e pintadas. Rua Anibal de Mendonça n.º 205. 1055 12

Jacarèpaguá

ACAREPAGUA' - Largo do Pechinha, aluga-se à Rua Lopo Saraiva, 204 casas 1 e 2(esta rua fica em frente ao n. 443 da av. Geremario Dantas), residencias acabada de construir, com 2 quartos, 1 sala, banheiro completo, cozinha com ultraaz, varanda, jardim e quintal. Aluguel Cr$ 2.600,00. Imobiliária Lemos, Ltda. Av. Nilo Peçanha, 26 7º pav. / 702. Tel. 22-2483 25081 13

JACAREPAGUÁ — Aluga-se magnifica residência à Rua Retiro dos Artistas 1164, mobiliada c/ telefone inclusive, c/ 2 salas, 2 qts., cozinha, copa, banheiro, área c/ tanque, jardim garage, quintal varanda e ótima casa de caseiro. Chaves no local. Tratar Banco Irmãos Guimarães — Adm. Bens - R. Quitanda 80 - Tel. 52-4165. 7771 13

JACAREPAGUÁ — Aluga-se a casa n. 15 da rua Candido Benicio nº 624 com sala, 2 quartos, banheiro, cozinha, podendo ser vista diariamente, chaves por favor na casa 14. Aluguel 3.000,00. Tratar à Rua do Rosário 84, 6º andar - Tel. 43-1647. 14891 13

Jardim Botânico

RUA ENG. PENA CHAVES, 155 — Magnifica residência, 2 pavtos., living, sala jantar, sala almoço, 5 quartos, banh., cozinha, dep. empregada, abrigo p/ automovel e quintal. Agua em abundância. Chaves no n. 165. Administradora Nacional, Av. Pres. Ant. Carlos, 615, 2.º pav. Tel.: 42-1314. 17673 14

JOQUEI — Aluga-se ótimo apto. de frente, à Rua Arthur Araripe, 110, comp. de 2 salas, varanda, 3 quartos, banheiro, ampla cozinha, dep. p/ empregada, área c/ tanque e garage. Aluguel base Cr$ 9.000,00. Chaves c/ o porteiro. Ver no local o apto. 205 e tratar na CIVIA. Trav. do Ouvidor, 17-loja. Tel.: 52-8166. 2048 14

JARDIM BOTANICO — Aluga-se ótimo apartamento com 3 quartos, sala, saleta, banheiro completo com box, cozinha e dependencias de empregadas. Ver à Rua Eng. Penna Chaves, 31, ap. 201. Tratar na EBIL — Emprêsa Brasileira de Imóveis S.A., sito à Rua Senador Dantas, 74, 12.º andar ou pelo telefone 52-9059, das 9 às 12 e das 14 às 18 horas. 29153 14

ALUGA-SE — a R. Conde de Afonso Celso 71, próximo a Soc. Hip. Brasileira o apto. 102 térreo com grande sala, de jantar, três bons quartos, ampla varanda, banheiro com box, boa cozinha e demais dependências para empregada, por Cr$ 5.000,00 contrato de 3 anos, com fiador idôneo. Não falta água. Ver no local com o sr. SEVERINO. 16435 14

Laranjeiras

ALUGA-SE — Uma boa casa, à Rua Umari, 35 — (Laranjeiras) — Parte de cima: 4 quartos, 2 escritórios, um banheiro. Em baixo: 3 salas, cozinha garage, 2 quartos de empregada, banheiro de empregada e 2 varandas. Aluguel: Cr$ 11.500,00. Tratar à Rua Raul Pompéia, 30. 20193 16

ALUGA-SE um lindo quarto de frente, muito ventilado e muita agua, em casa de casal de respeito, a moço ou senhor nas mesmas condições. Rua Alvaro Chaves 6, ap. 402. Laranjeiras. 6021 16

ALUGA-SE em moderno predio constante de duas residencias o andar superior, completamente independente, tendo duas salas grandes enorme varanda fechada dois quartos (um duplo) etc. Não falta água. Condução fácil. Ver no Bairro Jardim Laranjeiras à rua Gen. Cristovão Barcelos 25 (esq. Gen. Glicerio) (não é rua enladeirada). 6677 16

Leblon

RUA CUPERTINO DURÃO, 97 — Em edificio de linhas modernas, primeira locação, aluga-se ultimo apto. com sala, 3 quartos, banh., cozinha, dep. empregada, área serviço. Cr$ 6.000,00. Pode ser visitado. Administradora Nacional, Av. Pres. Ant. Carlos, 615, 2.º pav. Tel.: 42-1314. 17665 17

LEBLON — Aluga-se confortavel apartamento de 3 qtos. 2 salas, todo mobiliado com telefone a Av. Ataulfo de Paiva 1389 apto. 301. 20227 17

LEBLON — CASA - Alugo à Av. Ataulfo de Paiva 610, para familia numerosa ou pensão, 2 pavs., constando de: Terreo: jardim, varanda, 3 salas 1 quarto, copa, cozinha, armarios embutidos, quintal e deposito, 2 tanques, 2 banheiros de empregada e garage: 2º pav. varanda, 4 quartos, banheiro completo e 2 quartos sobre a garage. Aluguel 15.000,00 — Ver das 10 às 11.30 ou das 14 às 17 hs. e tratar c/ Olyntho Ribeiro, à rua Julio de Castilhos 25, apto. 1202, tels. 47-1841 e 47-5885. 13921 17

LEBLON — Apartamento - Aluga-se, a poucos passos da praia, pertinho do Cinema Leblon, apartamento com frente ajardinada, em edificio de apenas 3 apartamentos, com 3 quartos, sala grande, saleta, grande área, dependencias completas para empregada, banheiro com box, não falta agua. Ver e tratar no local: Rua Carlos Gois, 67, apartamento 101. Aluguel - Cr$ 6.000,00. Exige-se fiador. Contrato de 2 anos. 07889 17

LEBLON — Alugo o apt. 301 da Av. Ataulfo de Paiva 1388, de frente, completamente mobiliado, c/ geladeira, etc., constando de 2 salas, 3 quartos, banheiro completo em cor c/ box, cozinha c/ armarios americanos, área c/ tanque e dependencias de empregada e garage. Ver no local das 15 às 18 hs. e tratar pelos tels. 47-5885 - 47-5885 - 47-1841. 13923 17

LEBLON — Apartamento — Aluga-se, duas salas, dois quartos, dois banheiros, copa cozinha, área c/tanque, quarto e banheiro de empregada, garage; nunca falta água. Rua Timóteo da Costa, 147 — apto. 201. 16412 17

Santa Teresa

ALUGA-SE — Grande casa mobiliada para familia de tratamento, em centro de jardim, à Rua Almirante Alexandrino, 369, chaves no 359. 13777 23

SANTA TERESA — Curvelo — Aluga-se ótimo apto. da rua Dias de Barros, n. 3, com grande sala, grande quarto, cozinha, banheiro, área c/ tanque e grande varanda. Vista sôbre o mar. Não falta água. Ver no local. Tratar com da. Huberta. Fone: 22-6183. 15423 23

SANTA TERESA — Alugamos ótima casa à Rua Paulo de Azevedo 82, constando de 2 salas, 4 quartos, banheiro social, copa, cozinha e dependencias de empregados. Ver no local apanhando as chaves no n. 59 da mesma rua. Tratar na Emprêsa Brasileira de Administração Ltda., à rua da Quitanda 47, 3º andar, sala 1 Tel. 22-5027. 7778 23

SANTA TERESA — Aluga-se predio de 2 pavimentos garagem, varanda, quintal com arvores frutíferas, duas salas, três quartos, banheiro, copa, cozinha etc. Aluguel mensal de 6.000 cruzeiros. Aceitam-se ofertas. Ladeira do Castro 131, que começa no Largo do Guimarães. Tratar com os procuradores à Rua do Carmo 71, 8º andar, salas 801 e 802, Organização Técnica Imobil'ária Norma Ltda. 13844 23

São Cristóvão

S. CRISTOVÃO — Mercadinho — Alugam-se otimos boxes, em primeira locação, sem luvas, servindo para qualquer ramo comercial. Aluguel a partir de 3 mil cruzeiros. Ver a rua São Cristóvão 1.118; tratar à Rua da Assembleia 104, sala 904. Tel.: ...... 22-5814. Pedro da Silveira. 24299 24

APARTAMENTOS em São Cristóvão — Aluga-se com todo o conforto a rua Lopes Trovão 90, a 10 metros de mercadinho, escola, piscina e posto medico, Aluguel Cr$ 4.300,00. Tratar no local com o proprietario. 7749 24

S. CRISTOVÃO — Alugamos por 4 mil Cr$ a casa 79 da Rua Marechal Jardim, com 3 quartos, sala, varanda, banheiro, cozinha e área c/ tanque, quintal. Ver no local chaves no 80 e tratar na KAIC — Rua do Carmo, 27, 6º., 22-1860. 13874 24

Vila Isabel

ALUGA-SE o apartamento n. 201 da Rua Hipolito da Costa 296, chaves no apartamento 101. Tratar pelo telefone 29-2472. 9687 26

VILA ISABEL — Aluga-se ótimo apto. num Edif. em centro de terreno com 2 salas, 2 quartos, banhe[illegible] zinha, dependencias de empregada e área com tanque. Ver à rua Duque de Caxias, 50 — apto. 204 até às 16 h. Tratar tel. 22-3796. Aluguel Cr$ 5.000,00. 15425 26

Tijuca

TIJUCA — Aluga-se 1 quarto com móveis para casal ou senhora. Telefonar 34-9827. 59175 27

TIJUCA — Aluga-se: magnifica residencia situada à rua Saboia Lima nº 99, proximo à Pça. Saenz Pena, localizada em centro de terreno, descortinando linda vista, com varanda, amplo salão (42 m2), 3 amplos quartos, banheiro social, dependencias de empregada e garagem. Ver a qualquer hora, e tratar c/ a proprietária pelo tel: 48-0985 28218 27

TIJUCA — Alugam-se ótimos apartamentos, acabados de construir, com dois ou três quartos, sala, varandas, cozinha, banheiro com box, armários embutidos, quarto e dependências de empregada, à Rua São Miguel nº. 185. Ver com o zelador e tratar na CLOMAR S. A. — COMERCIO E ADMINISTRACÃO à Av. Venezuela, 27 — 7º, andar — salas 725 e 727. 1014 27

MUDA — Aluga-se o apto. 201 da rua Tobias Moscoso 298, com sala, 2 quartos, banheiro, cozinha e demais dependencias, podendo ser visto diariamente. Tratar à Rua do Rosario 84, 6º andar. 14890 27

Subúrbios da Central

PILARES — Aluga-se apt. 101 sala, quarto, cozinha, banheiro compl. Cr$ 2.500,00. Apt. 102, sala, 2 quartos, cozinha, banheiro compl. Cr$ 3.000,00. Apt. 455-F (casa) sala, saleta, 2 quartos cozinha, banheiro compl. Cr$ 3.300,00. Gaz da Cia Light. Contrato de 2 anos e fiador — rua Casemiro de Abreu, 455 28217 29

ENGENHO DE DENTRO — Rua Frei Henrique, 332 (lado da Av. Suburbana, 7870), apto. 102, c/ sala, 2 quartos, banh. completo, cozinha c/ fogão a gás, quintal. Cr$ 2.800,00. Pode ser visitado. Administradora Nacional, Av. Pres. Ant. Carlos, 615. 2.º pav. Tel.: 42-1314. 17669 29

ENGENHO DE DENTRO — Alugamos apartamento, 2 quartos, 1 sala, cozinha, área, banheiro completo. Apartamento de frente, à Rua Mário Calderaro, 197, apto. 201. Chaves c/ o porteiro. Aluguel de cr$ 3.000,00 Tratar na Imobiliária Lemos, Ltda., à Av. Nilo Peçanha, 26, sala 702. Tel. 22-2483. (430). 25078 29

VILA VALQUEIRE — Aluga-se à Rua Boicá, 176, o apartamento n. 102, constando de 2 magníficos quartos, sala, cozinha, banheiro e uma pequena área com condução na porta. Tratar pelos telefones: 22-3111 e 42-2212, procurar o sr. José Eduardo. 15416 29

S. FRANCISCO XAVIER — Alugamos ótimos apartamentos, em 1a. locação, à Rua 24 de Maio, 215, com 3 quartos, sala, cozinha, banheiro, qto. e W. C. de empregada, área de serviço com tanque. Ver no local, chaves com o porteiro e tratar na secção de Locações do Banco Imobiliário e Comercial S. A. à Av. Erasmo Braga, 255-A, Sobreloja, no horário de 9 às 17 horas. Pelo telefone .... 52-3833. Ramal 41. 13882 29

ENCANTADO — Alugam-se lojas, sub solos e apartamentos, em edificio recem-construido, à Rua Cruz e Souza 112, 2 lojas, 2 subsolos e apartamentos em ótimo acabamento com 2 e 3 quartos, sala e demais dependencias. O edificio é dotado de portaria c/ telefone que poderá ser utilizado pelos futuros locatários. Ver no local chaves c/ o encarregado. Tratar Banco Irmãos Guimarães S. A. — Adm. Bens - R. Quitanda 80 - Tel. 52-4165. 13903 29

MADUREIRA — Aluga-se ótimas salas para escritórios ou consultórios, situados à Estrada do Portela ns. 24|26. Chaves no local. Tratar Banco Irmãos Guimarães - Adm. Bens - R. Quitanda 80 - Tel. 52-4165 ou Estrada do Portela 24|26. Tel. 745 M. H. 13913 29

Sub. da Leopoldina

ALUGA-SE o apto. 302 da rua Jequiriçá, 426 Penha (Perto da estação) c/saleta, grande sala, 2 quartos, banheiro completo, cozinha, área serviço c/tanque, dependencias de empregadas, garagem. Aluguel Cr$ 3.300,00. Tratar Casa Bancaria Moraes Massei, Av. Erasmo Braga, 277 -- sala 101 - F. 22-7079. 29254 30

HIGIENOPOLIS — Aluga-se à Rua Atilio Correia Lima n.º 10, esquina de Darke de Matos, o apartamento 102, com entrada, sala, 2 quartos, cozinha com armario americano, banheiro completo com aquecimento central eletrico, quarto e banheiro de empregada, garage etc. Chaves no local. Aluguel 3 mil cruzeiros. Tratar com Aldo Costa — Av. Rio Branco 277, 10.º — sala 1.008 — Telefone 22-6940. 24231 30

HIGIENOPOLIS — Loja — Aluga-se ótima, à Rua Darke de Matos 259, loja B tendo 2 portas e instalações sanitárias, aluguel 3.500 cruzeiros. - Ver no local, chaves com o porteiro. Tratar à Rua da Assembléia 104, S. 904. Tel. 22-5814. Pedro da Silveira. 15453 30

Niterói

NITEROI LOJAS — Alugamos ótimas lojas no Edifício Castelo Branco, Rua Otávio Carneiro, 8, esquina da Praia de Icaraí. Ver no local, tratar no Banco Predial, Niterói. 9708 33

ALUGA-SE GRANDES APARTAMENTO — Em Icaraí a uma quadra da praia. "Living-room", 3 grandes quartos, jardim de inverno, banheiro completo em cor, copa, cozinha, area de serviço e tanque com azulejos, dependencias para empregada e garagem. De frente, lado da sombra, em edificio de 11 pavimentos, sendo apenas 2 apartamentos por pavimento com ampla independencia em relação aos predios vizinhos 2 elevadores de luxo. Chaves no apartamento 602, Informações: tel.: 3718 ou .. 2.2678 ou 5881. Rua Guilherme Greenhalgh n. 21 entre as ruas Oswaldo Cruz e Belisario Augusto. 23183 33

ALUGA-SE -Casa residencial à Praia Icaraí, em Niterói. Tratar pela manhã. Tel. 45-3994. 24188 33

ALUGA-SE - O ótimo apartamento n. 401, à rua Barros, 320. Praia de Icaraí, Niterói. Tel. Rio: 58-0775 e Niterói: 5.328. 1059 33

Ilhas

JARDIM GUANABARA — Ilha do Governador — Alugamos a casa 76 da Rua 34 — acabada de contsruir com esplêndida vista para a entrada da barra, situada em terreno de 2 frentes, com 4 quartos, 2 salas, benheiro com aquecedor elétrico, cozinha com gás Esso, qto. e W. C. de empreg. e garaje. Caixa dágua para 30 mil litros — Aluguel de 6.500 Cr$. Ver no local e tratar na KAIC — Rua do Carmo, 27 — 6º. — 22-1860. 13870 34

Petrópolis

PETROPOLIS — Aluga-se pequena casa, com duas salas, dois quartos e demais dependencias, com telefone. aluguel Cr$ 4 mil. Contrato minimo de 1 ano. Ver à rua Visconde Itaboraí n. 339 (Valparaiso), chaves por favor no 339-A. Tratar à Rua Presidente Sodré, 486, (Ponte Fones). 2037 35

VERAO em Petrópolis, Aluga-se parte de uma casa com 2 quartos, sala, cozinha fogão a gaz, banheiro completo, garage, telefone, mobiliados à rua Cristóvão Colombo 915, Preço a combinar. 3011 35

PETROPOLIS — Aluga-se para o Carnaval, verão ou por contrato, apartamento de frente no Edifício Imperador, com saleta, 2 quartos, banheiro e cozinha completos. Tratar pelos telefones: Petrópolis 5191 e Rio 37-2908. 14910 35

QUITANDINHA HOTEL — Aluga-se por 15 dias ou mais pequeno apto. (3 pessoas). Tel.: 37-0856, pela manhã. 14906 35

PETROPOLIS — Aluga-se confortável residência, tôda mobiliada, com geladeira, fogão Ultragás, telefone e garage, à Av. Piabanha n. 831. Ver e tratar no local. Tel.: 3203 ou no Rio de Janeiro, tel. 26-2700. 7929 35

PETROPOLIS — Aluga-se mês fevereiro quarto mobiliado com banheiro, Av. Simon Bolivar, 133, Valparaiso. 5035 35

QUITANDINHA — Aluga-se no Hotel apartamento para casal por 8 a 10 dias. Tratar tel. 25-8041. 14885 35

ATENÇÃO — Aluga-se boa casa em Itaipava, mobiliada, com telefone, por 3 meses ou mais tempo. Telefonar para 25-2405. 7000 35

VERAO EM PETROPOLIS — Aluga-se para o final do verão, apartamento, mobiliado, com varanda, sala, 2 quartos e dependencias. Av. Washington Luiz, Tel. 27-0402. 14867 35

Teresópolis

LOJA TERESOPOLIS, Aluga-se loja n. 41 do Edificio São Francisco Parque Regadas, tratar à rua de Quitanda, 185 — sala 506. Tel. 43-1661. 2042 36

ALTO TERESOPOLIS — Aluga-se somente depois do carnaval lindo predio mobiliado, informações com Lacerda 43-7441 de 11 as 17 horas. 6941 36

TERESOPOLIS — Ainda não habitado, aluga-se o apartamento 206, de quarto e sala, demais dependencias, aquecimento central no edificio, no segundo pavimento, a duzentos metros da reta, local sossegado, garage, ótimo para temporada de verão. Chaves com o porteiro, no Edificio Arco-Iris, rua Marechal Taumaturgo 110 — No Rio, informações no Fone 26-3188. 14863 36

ESTACAO DE ÁGUAS

Aluga-se em Cambuquira casa mobiliada com utensílios. Inf. Rua Buenos Aires, 90, 5.º, sala 502. 23172 38

APARTAMENTO MOBILIADO

de luxo, aluga-se. 3 quartos, 2 banheiros, 2 salões grande, vista para o mar. Avenida Rui Barbosa, 454, 5.º — Donato, 25-2060. 6911 38

APARTAMENTOS -- INATIVOS

Se o sr. se aposentou e quer viver com confôrto e economia numa nova cidade que surge em maravilhoso clima, alt. 530m, com ônibus direto, a 2 h. do Rio, alugue, por Cr$ 1.000, um espaçoso apartamento de sala, 2 qts., ban., coz., tanque, em Sacra Familia, à rua Pref. Cornélio, junto ao Cine Teatro. Chaves no bar. Tel. 42-5986. Rio. 24073 38

CASA — INATIVOS

Aluga-se ótima casa por Cr$ 1.500,00 em grande terreno plantado, var., sala, 2 qt., banh., coz., qt. e WC empr., tanque, em Sacra Familia, à R. Prof. Cornélio, 162. Rua iluminada e pavimentada. Onibus direto do Rio. Chaves no bar do Cine-Teatro. — Telefone: 42-5986. 24074 38

PRECISA-SE URGENTE

casas e apartamentos vazio ou mobiliados para familias estrangeiras de alto tratamento no Copacabana, Ipanema, Leblon. — Tratar na Agência Anglo-Americana. Rua México, 148, 8.º andar, sala 804 — Tel. 42-2482. 13940 38

LOJA — LEME

Aluga-se, 160 metros — R. Gustavo Sampaio 223-E. — Trata-se: Copacabana 695. Tel.: 37-9111 — 37-9742. 22152 38

TERESÓPOLIS -- ALTO

Aluga-se ótima casa mobilada à Rua Mucuri n.º 415, pelo prazo de 15 de Fevereiro a 15 de Março e preço Cr$ 7.000,00. Informações com ABEL RUEDES PEREIRA. — Tel. 42-2724. RIO. 7917 38

Copacabana - Urgente

Pessoa que vai se ausentar do país vende seu apartamento pelo mesmo preço. 2 salas, 3 quartos, varanda grande envidraçada, banheiro de luxo, dependência de empregada e garagem. Avenida Copacabana n. 1341. Procurar sr. Ramos, das 10 às 17 horas. 14905 38

AVENIDA RUY BARBOSA, 624

Aluga-se magnífico apartamento de frente, no 10.º andar — hall, living, sala de almôço, bar, terraço, 4 dormitórios (com armários embutidos), 2 banheiros sociais, copa, cozinha, quarto e banheiro de empregada. Telefonar para sr. Lenz, telefone 52-5061. Chave com o porteiro do edifício. 65405 38

LOJA

Av. Copacabana, 1003, loja A

Aluga-se em primeira locação magnífica loja de 6,39 m., de frente e com um total de 160 m2 e mais uma área nos fundos de 160 m2. — Ótima para Mercadinho. Banco, etc. — Tratar no local com Sr. Albino ou tel. 22-2896. Horário comercial. 24289 38

PROCURA-SE

Para alugar grupo p escritório com 2 ou 3 salas — mobiliado ou não com telefone, no centro — Edifício novo — procurar sr. Lô — Tel. 52-6615. 24278 38

LOJA-CENTRO

Aluga-se loja, com 160 m2 e mais subsolo com 180 m2, Av. Presidente Wilson n. 210. Tratar, Lowndes And Sons, Av. Presidente Vargas n. 290, 2.º and. — Tel. 43-9084, R. 38. 2030 38

ALUGA-SE — APARTAMENTO

com grande sala, 3 quartos, armários embutidos e demais dependências espaçosas — Não falta água. Ótimo ponto — Rua Visconde de Pirajá, 224 — Apt.º 402. 29150 38

COPACABANA

Apartamento mobiliado:

Aluga-se o apartamento 901 do edifício à Rua Gustavo Sampaio n. 358, com três quartos, duas salas conjugadas, banheiro, cozinha, dependências de empregados. Todo pintado de novo. Os móveis que guarnecem o apartamento são de luxo e em estado de novo. Aluguel: Cr$ 12.000,00. Chaves com o porteiro. Tratar com a Administradora Duvivier S. A. — Rua Alvaro Alvim n. 31 - 8.º andar. 15382 38

COPACABANA

Aluga-se o luxuoso apartamento 704 do Edifício Prelúdio, à Avenida Atlântica, 1782, constante de 1 salão, três quartos, copa, cozinha, 3 banheiros sociais, 2 saletas, 2 quartos de empregados, área de serviço. Fino acabamento, peças amplas, com linda vista para a piscina do Copacabana Palace. Aluguel Cr$ 23.000,00. Ver no local, chaves com o porteiro sr. Barroso, tratar na Administradora Duvivier S. A., Rua Alvaro Alvim n. 31 - 8.º andar. 15380 38

TERRENO PARA DEPÓSITO DE FIRMA CONSTRUTORA

Precisa-se para alugar ou comprar, aproximadamente 500 m2, com ou sem galpões. Cartas para a portaria dêste jornal sob o n. 1011. 1011 38

MERCADINHO BAHIA

à Rua Min. Viveiros de Castro, 20-A, Copacabana. Aluga-se box a preços populares. Telefonar de preferência na parte da manhã, 26-8003. 16443 38

LOJA NO CENTRO

RUA SACADURA CABRAL, 215 — Aceitam-se propostas para locação de uma loja c/ 100 m2. Visitas das 14 às 17 horas. Tratar pelo tel.: 52-1236. 17662 38

LOJA - CENTRO

Passa-se o contrato de uma loja, na Rua do Rosário, entre Uruguaiana e Avenida Rio Branco. Aluguel Cr$ 12.000,00. Base da transferência a combinar, com facilidades. Loja vazia. Cartas para o n. 16441 na portaria dêste jornal. 16441 38

Médicos e Sanatórios

Dr. Augusto dos Santos Albuquerque

DOENÇAS DO CORAÇÃO — Pressão alta — Falta de ar — Palpitações. — APARELHO DIGESTIVO — Doença do fígado — Digestões difíceis — Prisão de ventre. — Rua 7 de Setembro, 88 - 2.º - sala 15 — Das 14 às 18 horas — Telefone: 52-5442. 552 80

VIAS URINÁRIAS, RINS, BEXIGA, PRÓSTATA

DR. A. ACKERMANN

DOENÇAS DAS SENHORAS

Cirurgia especializada — Uretroscopias — Endoscopias
BLENORRAGIA, TRATAMENTO RÁPIDO
DEBILIDADE SEXUAL — URUGUAIANA, 24

DR. PEDRO DE ALBUQUERQUE

Doenças Sexuais e Urinárias
Buenos Aires, 80 - 7.º - De 1 às 6.

DR. JOSE' DE ALBUQUERQUE

Membro efetivo da Sociedade de Sexologia de Paris.
DOENÇAS SEXUAIS DO HOMEM
Rua do Rosário 98, de 1 às 6 horas.

DR. RAUL PACHECO

Partos — Operações — Moléstias de Senhoras — Plástica do ventre (eventrações — cicatrizes — hérnias) e Vagino-Perineais (prolapsus - rupturas, etc.) — Telefone 42-6853 — Rua Senador Dantas, 46 - 1.º andar. 60313 80

PROFESSÔRES

AMERICAN ENGLISH - Aulas individuais. Professsor com 16 anos de ensino, 37, Alvaro Alvim, s. 916. De 8 às 12 e 2 às 6. Exceto sábados. CINELANDIA. 10364 87

ACORDEON — Piano e Violão a Cr$ 250,00 mensais. Curso pratico e rapido. Ritmos modernos. Rua Domingos Ferreira 25 s/303 — Fone 37-3642.

CR$ 300,00 preparação intensiva exame segunda época, curso ginasial, qualquer materia. Rua 2 n.º 689 Estrada Intendente Magalhães ônibus Bangu vai-se a domicilio.

DANÇAS DE SALÃO — Ensina-se. Método infalível e de longa experiência. Aulas a domicílio, tel. 46-1769.

FRANCÊS — Jovem senhora, com muita prática, ensina a senhoras e crianças, teoria e prática, com sistema de conversação rápida. Prepara-se para exame de segunda época e artigo 91. Tel. 47-7068. 25050 87

FÍSICA — MATEMÁTICA

Aulas particulares — Cr$ 80,00 — Telefone: 30-4065. 1003 87

JARDIM DE INFÂNCIA BETÂNIA

Preliminar, primário, admissão. — Matrículas, de 3 às 6 hs. Tel. 37-0460. 7886 87

INGLES para adultos e crianças — Professores diplomados. Matriculas: Rua Rainha Guilhermina 143 (Leblon).

INGLÊS PARA CRIANÇAS E ADULTOS — Duas ou três aulas semanais, Cr$ 100,00 ou Cr$ .... 150,00 por mês. Turmas pequenas. Inscrições: rua Djalma Ulrich, 298 — Copacabana.

PORTUGUÊS PARA ESTRANGEIROS — Curso rápido, turmas pequenas. Informações: Rua Djalma Ulrich, 298 — Copacabana.

ITALIANO ensina Italiano Latim para todos os fins Inglês alemão para principiantes Lição individual à rua Candido Gaffrée 11 ap. 14. Cruzeiros 50,00. Na residencia do aluno Cr$ 80,00. Telefonar à noite 46-3634

EMPREGOS DIVERSOS

SENHOR do interior, casado, 33 anos com dez de pratica bancaria e adiantados conhecimentos de lingua inglesa, procura colocação nesta capital, para continuidades de estudos. Dá-se referencia de seu ultimo emprego (banco) e fiança para qualquer cargo de responsabilidade. Proposta para o n.º 24946 neste jornal, urgente. 24946 55

MESTRE DE TECELAGEM

Precisa-se p/ fábrica de 300 teares, localizada em ótima cidade de Minas. Informações para Avenida Rodrigues Alves 847. 24215 55

MOÇA

Preciso de uma para pôsto de estampilhas. Exijo carta de fiança de Cr$ 50.000,00. Favor não se apresentar quem não possuir estas credenciais. — Procurar Sr. Almeida, Rua Carmo, 60. 9692 55

DATILOGRAFO — Conceituada firma desta capital, necessita de rapaz com idade de 19 a 23 anos, boa apresentação, redação propria e datilografo. Os interessados queiram remeter cartas à portaria deste jrnal sob o numero .. 18802, juntando fotografia e informando aptidões e pretensões. 18802 55

PRECISA-SE — Assistente de vendas com curso superior, apresentação e prática no ramo. Respostas para a portaria dêste jornal, anexando foto 3x4. 65323 55

PRECISA-SE — Vendedores para laticínio, produtos alimentícios e bebidas. Procurar sr. Antônio, Rua Proclamação, 151 — Bonsucesso, das 15 às 18 horas. 65324 55

PRECISA-SE — Rapaz de 20 a 23 anos, boa apresentação, datilógrafo e noções de correspondência. Cartas para êste jornal sob n. 15411, com 1 foto. 65322 55

PRECISA-SE — Firma comercial precisa de datilógrafo, correspondente em inglês. Cartas para êste jornal sob n. 13854. 65321 55

PRECISA-SE — Cia. americana precisa de secretária, estenodatilógrafa e falando correntemente inglês. Av Gal. Justo, 275, bloco 13, grupo 306. 65320 55

PRECISA-SE — De estenodatilógrafo (a), com prática, curso ginasial completo, para firma industrial. — Av. Teixeira de Castro, 90 — Bonsucesso. 65319 55

PRECISA-SE — De vendedor pracista para firma atacadista de fogões a querosene. Cartas com referências para Cx. Postal 2332 — Rio. 65317 55

PRECISA-SE — Rapaz ou moça, com o curso ginasial, para arquivo e auxiliar de escritório. Av. Teixeira de Castro, 90 — Bonsucesso. 65318 55

PRECISA-SE — De projetistas, mecânicos montadores e eletricistas. — Apresentar-se à Sec. Pessoal da Fábrica Nacional de Motores S/A. 65316 55

PRECISA-SE — De datilógrafo com prática, ordenado inicial Cr$ 4.000,00. Apresentar-se à Av. Afrânio de Melo Franco, depois do 141, ao sr. Amilton. 65315 55

PRECISA-SE — De oficiais, eletricistas, mecânicos, soldadores e carpinteiros, à Av. das Bandeiras, 15.497 — Fábrica Melhoral.

PRECISA-SE — Auxiliar para escritório, conhecendo cálculos, extração de notas, etc. Apresentar-se com documentos à Rua Francisco Eugênio, 90. 65313 55

FATURISTA

Para firma atacadista precisa-se rapaz com prática de faturamento e bom datilografo. — Respostas para a Caixa Postal 2332 — RIO. 7887 55

RAPAZ — 21 anos, alto, tipo Tarzan, paraquedista, ótimo nadador, pescador submarino, ciclista, 7 anos de trabalhos escritório (referências de primeira) procura chance afastar-se vida sedentária, no Brasil ou exterior. Propostas para 22170, neste jornal, Suc. Copacabana ou tel. 45-1120 — Antônio. 22170 55

PRECISA-SE — Oficial lanterneiro, pintor, ajudantes de mecânicos e 1 servente. Apresentar-se na Av. Rio Branco, 180, Departamento do Pessoal, c/ documentos. 65326 55

PRECISA-SE — Vendedor para artefatos de concreto e produtos congêneres, que tenham condução própria. Carta para portaria dêste jornal sob n. 7920. 65327 55

PRECISA-SE — Rapazes para vendas de instrumentos de engenharia e desenho. Retiradas acima de 8.000,00. Av. Nilo Peçanha, 12, s| 824. 65325 55

VENDEDOR PRACISTA

PERDEU uma pasta de couro num ônibus linha 133 — na viagem de Copacabana à Cidade, às 8,30 — dia 8/2/56 contendo jóias, pede-se por caridade a quem achou de devolver pois que as mesmas não lhe pertencem. — Gratifica-se bem. Av. Rio Branco, 116 13.º andar. S. 1308. 16478 55

Criados

OFERECE cozinheira, arrumadeiras lavadeiras, babás e governantas com referencias. Procurar de segunda a sabado. Tel.: 42-6967. 6934 53

PRECISA-SE lavadeira. Horario a combinar. Tratar na Avenida Rainha Elizabeth n.º 254. 21213 53

COZINHEIRA para Trivial fino, procura-se por familia estrangeira. Deve lavar roupa miuda. Pede-se referencias. Tratar Av. N. S. Copacabana, 1334, ap. 1001. 9706 53

PRECISA-SE, URGENTE, uma governanta, de preferência estrangeira, que tenha mais de 25 anos, para cuidar de 2 crianças pequenas e que viaje para o interior. Tratar à rua Francisco Sá 108, Apto. 602. Copacabana. 19060 53

COZINHEIRA

Precisa-se de uma cozinheira para forno e fogão. Exige-se referências. Paga-se bem. Tratar à Rua São Clemente, 284, Botafogo. 1023 53

PRECISA-SE — Empregada para casal. Paga-se bem. Exige-se referências. Rua Conselheiro Lafaiette, 91, apto. 302. Tel.: 27-9780 — Copacabana. 22169 53

EMPREGADA — Precisa-se para cozinhar e mais para todo serviço de apartamento com 3 pessoas. Indispende preferencia que tenha carteira, devendo dormir no emprêgo. Ordenado e mais condições a combinar no local, à rua Visconde de Pirajá 494, ap. 801. 07881 53

CORRESPONDENTES

Tradicional firma importadora, procura os seguintes:

INGLÊS
com bons conhecimentos de português.

ITALIANO
com bons conhecimentos de português.

INGLÊS E ITALIANO
com bons conhecimentos de português
Com redação própria, possivelmente podendo tomar ditados. Devem ser bons dactilógrafos. Cartas indicando idade, pretensões, etc., para o n. 64571 na portaria dêste jornal. 64571 55

Oficina Mecânica

Precisa dos seguintes empregados: — 1 oficial lanterneiro, 1 oficial pintor, 2 ajudantes de mecânicos e 1 servente para limpesa e arrumação. Apresentar-se na Av. Rio Branco, 180-Loja — Departamento do Pessoal — C/documentos. 13898 55

Correspondente em Inglês

Firma comercial precisa de dactilógrafa, perfeita correspondente em inglês — Paga-se bem. Cartas para a caixa dêste jornal n.º 13854. 13854 55

Auxiliar de Escritório

Conceituada firma desta capital necessita de rapaz, com idade de 20 a 23 anos, boa apresentação, dactilógrafo e com noções de correspondência. Os interessados queiram remeter cartas para 15411 na portaria dêste jornal, juntando fotografia e informando aptidões e pretensões. 15411 55

AUXILIAR

RAPAZ OU MOÇA

Precisa-se, que tenha pelo menos o curso ginasial, e com alguma prática de dactilografia, para serviço de arquivo e auxiliar de escritório em firma industrial. Apresentar-se à Avenida Teixeira de Castro n. 90 (Bonsucesso). 07890 55

SECRETÁRIA

Cia. Americana precisa de secretária esteno-dactilógrafa com prática e falando corretamente inglês. Avenida General Justo n. 275, bloco 13, grupo 306. 7882 55

STENODATILOGRAFO (A)

Com bastante prática, precisa-se, que tenha pelo menos o curso ginasial completo, ou comercial, para trabalhar em escritório de firma industrial. Apresentar-se à Avenida Teixeira de Castro n. 90 (Bonsucesso). 7891 55

OPORTUNIDADE

Oferecemos oportunidade a homens ativos e que tenham desembaraço para atividade interessante. Ordenado e comissão. Rua México, 90 — 3.º andar, sala 309, das 9 às 11 e das 14 às 18 horas. 64817 55

"DATILÓGRAFO"

Precisa-se de um com prática. Ordenado inicial Cr$ 4.000,00. Apresentar-se à Avenida Afrânio de Melo Franco depois do n. 141 — Obras da Praia do Pinto. Tratar com o sr. Amilton. 21215 55

Projetistas, Mecânicos montadores de máquinas e Eletricistas enroladores

Precisa-se de competentes. Os candidatos poderão apresentar-se, diàriamente, exceto aos sábados, ao Serviço do Pessoal da Fábrica Nacional de Motores S/A., no quilômetro 26 da Rodovia Rio-Petrópolis. Ônibus da Emprêsa Duque de Caxias, no ponto inicial, à Rua Edgard Gordilho, lado esquerdo da Imprensa Nacional. 9683 55

Auxiliares de escritório

Precisa-se de auxiliares para serviços gerais de escritório, como cálculos, extração de notas fiscais, etc. Apresentarem-se, munidos dos devidos documentos, à Rua Francisco Eugênio n. 90, tratando com o sr. Nilo. 2063 55

Empregado para Escritório

Precisa-se de um de 25 anos aproximadamente que tenha boa letra, conheça cálculos de produção, livro de mercadorias transferidas, extração de notas fiscais e outros serviços de escritório, para trabalhar em importante fábrica de tintas na Penha. Apresentar-se à AVENIDA RIO BRANCO, 181 — s. 1506 com o Sr. WILSON. 64844 55

Assistente de Vendas

Precisa-se para preencher cargo de responsabilidade como assistente do gerente de vendas — Matriz de grande organização.

OS CANDIDATOS DEVEM POSSUIR:

CURSO SUPERIOR
PRÁTICA NO RAMO
APRESENTAÇÃO
LIMITE DE IDADE — 35 ANOS

Respostas para a portaria dêste jornal, anexando fotografia 3 x 4. 15344 55

GENERAL ELECTRIC S/A.

-- PRECISA --

Para trabalhar em horário noturno: Torneiros Mecânicos, Frezadores, Retificador e Mecânicos de Bancada. Para trabalhar em horário diurno: Mecânicos Ajustadores, Mecânico de Refrigeração, Torneiros Mecânicos e Mecânico de Bancada. — Tratar: Rua Miguel Ângelo, 37 — MARIA DA GRAÇA — FÁBRICA MAZDA. 03029 55

Vendedor — Vidraria

Procura-se um bem relacionado nos Laboratórios do Rio de Janeiro — Cartas para Vidraria Anchieta Ltda. — Caixa Postal, 4194 — São Paulo — Capital. 65292 55

AUXILIAR DE ESCRITÓRIO

Grande companhia precisa para sua seção de compras de um funcionário entre 20 e 30 anos com bons conhecimentos de cálculos dactilógrafo e prática de serviços de entrada de material (Notas Fiscais). Lugar de futuro para quem tem iniciativa. Cartas para a Caixa Postal 145 — Nesta. 64317 55

Ótima Oportunidade

Para rapazes jovens e ambiciosos para trabalharem como vendedores de firma especializada no ramo de instrumental para engenharia e desenho. Possibilidade de retiradas acima de 8.000 cruzeiros. Dá-se instruções a clientela para o trabalho inicial. Tratar entre 8 e 10 horas, diàriamente na Av. Nilo Peçanha n.º 12, sala 824. Não se atende pelo telefone. 14888 55

AUXILIAR - GERENTE

Baiano, com 40 anos, com família e bastante prática e referências sufiicentes, entendendo também de máquinas, oferece os seus serviços para fazendas agricolas ou criatórios, usinas em geral, indústrias, etc. — Fone 26-8003. 7898 55

Químicos Industriais

PROBAL — Comércio e Indústria S/A.

necessita de DOIS para a sua fábrica em Cabuçú. Indispensável experiência no ramo de tintas e residir no local ou em Nova Iguaçú. Guarda-se sigilo absoluto. Apresentar-se á Avenida Rio Branco, 181 — 15.º — S. 1504 com Sr. RODOLFO. 65225 55

CONTABILIDADE

Escritas fiscais — Atualização e planificação — Contratos e distratos — Registro de firmas — Serviços de despachante em geral — Revisões.
ALONSO ALVES — C.R.C. 2708
Tel. 42-5929, das 12 às 16 horas
EDWINO FIGUEIRA
Tel. 49-2440 — das 8 às 10 horas.
24940 55

DACTILÓGRAFO

Precisa-se, com prática e conhecimentos gerais de escritório. Cartas do próprio punho, indicando ordenado pretendido, para a Caixa N.º 64743, dêste jornal. 64743 55

VENDEDOR

Precisa-se de vendedor para trabalhar com artefatos de concreto, chapas de fibro-cimento e produtos congêneres, no D. F. É indispensável ter condução própria. Comissão e ajuda de custo. Carta indicando experiência anterior, idade e outros dados para o n. 7920 da portaria dêste jornal. 7920 55

VENDEDOR -- PRACISTA

Firma atacadista de ferragens e fogões a querosene necessita vendedor para a praça. Cartas com referências e experiência para a Caixa Postal 2332 — Rio. 24295 55

OFICIAIS, ELETRICISTAS, MECÂNICOS, ENCANADORES, CARPINTEIROS E SOLDADORES ELÉTRICOS

Admitem-se à Avenida das Bandeiras, 15.497 — Fábrica Melhoral. 06923 55

VIAJANTES

Precisa-se de viajantes para o Estado do Rio, para venda de produtos diretamente a estabelecimentos industriais, Ajuda de custo e comissão. Apresentar-se à Rua Evaristo da Veiga 35 — 17.º andar — Conjunto 1.717. 65280 55

VENDEDORES

Precisa-se de vendedores qualificados para colocação de artigos diretamente a estabelecimentos industriais. Ajuda de custo e comissão. Apresentar-se à Rua Evaristo da Veiga 35 — 17º andar, conj. 1717. 65280 55

REPRESENTANTES — VENDEDORES

LACTICÍNIO — PROD. ALIMENTÍCIOS
BEBIDAS

Indústria reorganizando o quadro de vendedores procura pessoas especializadas nos ramos de armazéns, padarias, bares, restaurantes e hotéis. Grandes possibilidades para vendedores ativos. Condições a combinar. Procurar sr. Antônio, Rua Proclamação n. 151 — Bonsucesso, das 15 às 18 horas. 19136 55

Vendas Diversas

COFRES — Vende-se cofres e arquivos de aço prensa, móveis de escritório; compram-se cofres usados. — Na Rua Teófilo Otoni 120, tel.: — 43-4548. 17591 89

ELECTROLUX — Vendo succa enceradeira desta marca com espalhador de cera, 1 jôgo de Encerolixa certificado de garantia por 2 anos — Preço de tudo Cr$ 3.100,00 — Rua Visc. de Inhauma n.º 134, sala 426 — 4.º andar — Tel. 23-4787. 16439 89

KERN — Vende-se estojo de desenho e outros aparelhos para engenharia, juntos ou separados, ocasião — Rua do Rosário 145, sobrado. 7394 89

AMER'CANO por motivo de viagem vende com à máxima urgência alguns móveis, artigos de caça e pesca, para melhores informações telefonar para 47-4824 depois das 16 horas. 2007 89

VENTILADORES — Vendem-se Marelli, GE e outros de pé juntos ou separados — Rua do Rosário n. 145 — sobrado. 7398 89

AVIÃO REARWIN — PPTEE dois lugares tandem, 90 HP cruzeiros 150 Km., freios hydráulicos, 3 motores, 2 hélices, 2 lemes vistorizado até Maio ótimo para fazenda ou treinamento 160 mil cruzeiros. Manguinhos — Tratar por telefone 47-4824 depois das 16 horas.

ELECTROLUX — Vendo enceradeira sem uso com garantia espalhador de cêra automático; um jôgo de encerolixa, um jôgo de escovas, um jôgo de flanelas, tudo por Cr$ 2.600,00 — Ocasião! Rua Teixeira de Melo n. 91-A — Sobrado. Praça General Osório — Ipanema — Tel.: 27-5424. 16440 89

VENDE-SE Objetos de arte em porcelana, bronze, marfim, cristal, etc. — Rico serviço para jantar, outro para chá e café toalhas, lençois — colchas em linho, renda e ricos bordados tudo feito a mão, tapetes persas, faqueiros, bandejas, salvas, baixelas em prata cristofle, etc. — Pinturas de grandes mestres antigos e modernos, coleções de livros e outros artigos, tudo de ocasião — Rua do Rosário 145 — Sobrado. 7392 89

MAQUINAS DE COSTURA SINGER — Nova de pé e 1 aspirador electrolux, vendem-se à Rua Voluntários da Pátria 166, ap. 102.

LEICA III F — SUMITAR 1:2 com acessórios, inclusive para foto 3-D. Preço de ocasião. Rua Inhangá, 33, apto. 102. 21214 89

FOGÃO COSMOPOLITA — Vende-se no estado de novo, funcionando com estufa. Tel. 57-8885.

ELECTROLUX — enceradeira e aspirador. Familia que viaja vende quase sem uso. Rua Santa Cára 27 Copacabana. Tratar com o Porteiro Sr. Vieira 24288 89

MAQUINA de costura Singer, portátil, aspirador e enceradeira electrolux, vendem-se à Rua Humaitá 261 com o sr. Fernando.

WHISKY ESCOSSES — Vende-se. Fone: 47-7265 23163 89

VENDE-SE venezianas americanas em perfeito estado a Cr$ 1.850,00 o par e duas grades de ferro a Cr$ 1.000,00 cada. Ver à rua J. Angélica 260, com o porteiro. 20228 89

RICA FANTASIA de formiga para criança de 4 a 5 anos, vendo uma completa, incluindo luvas e sapatilhas, desenhada por Alceu Pena e executada por Oswaldo Mota. Ver e tratar diariamente depois das 14 horas à Av. Rainha Elisabeth 706, apt. 701. Preço base Cr$ 2 mil.

ENCERADEIRA — Familia que viaja vende com três meses de uso por 1.500,00 está completa urgente — Rua Figueiredo de Magalhães, 118, ap. 910, Copacabana. 24290 89

VENDE-SE - Jogo completo de tacos p/ Golf, com cabeça de aço inoxidável, em boas condições, próprio para homem Fabricante Spalding topflight. Fone: 57-1950, Quarto 713. 03008 89

ASPIRADOR DE PO' - E enceradeira Eletrolux, motor de popa 3.6 HP, marca Scott atwater, gravador Pentron, torradeira, etc., vendo urgente, tudo novo encaixotado, oportunidade Rua Carvalho de Mendonça, 12, apt. 1.204, Copacabana. Fone: 37-2591. 09673 89

RIFLE 30-30 "Winchester" modêlo 64 Deer (luxo) com luneta, 4 aumentos, completamente novo com munição — Registrado com trânsito e uma pistola 22 H. Standard — Sr. Bravo 46-2180 — Ronald Carvalho 250 — Copacabana. 16473 89

AR CONDICIONADO PHILCO e MITCHELL, 3/4 HP — ar quente e frio, com termostato. Tel. 46-6837.

TAPETE INGLÊS — Grande, côr predominando rosa antigo, motivo flôres, perfeito Cr$ 4 mil. Ver parte manhã Barata Ribeiro 807, apto. 802. 22156 89

FANTASIA — (Zázá) — Vende-se completa, Inf. pêlo fonc. 27-1483.

MÁQUINA DE ESCREVER Smith-Corona, sem uso, portátil, vendo baratíssima. Ver e tratar Av. Francisco Sá, 108, apto. 401 Copacabana. Pôsto 6. 22163 89

DIPLOMATA deixando o país vende rádio-vitrola americano, móveis modernos e antigos de jacarandá, e tapêtes. Procurar, na parte da tarde à Av. Ruy Barbosa 170, apto. 1405. 7923 89

VENDE-SE pela melhor oferta coleção completa Seleções, batedeira Eletrolux, patinete Americar, mesa-cadeira Drago p/telefone. Telefonar para 57-4539. 22168 89

Chegado da América — GELADEIRA G. E. Hot Point, 12 pés ar condicionado 1/2 H P com termostato, T.V. americana 21 pol. pau marfim, móvel console. Tel. 47-2021. 13896 89

Projetor cinematográfico Keystone — K-160, 16 mm. Vendo em estado de novo com estojo e filmes 100 pés, por 8.000 cruzeiros. Tel. 46-9841. 14920 89

MAQUINAS FOTOGRAFICAS — Vende-se uma Kodak por Cr$ 250,00, uma Contax IIA por Cr$ 7.500,00 e diversos acessórios. Tel. 52-7426. 15443 89

FANTASIA DE CARNAVAL — Vende-se autêntica fantasia portuguêsa manequim n. 46, preço Cr$ 7.000,00 tratar pelo telefone 47-0266. 7893 89

MAQUINA DE SOMAR BURROUG'S elétrica, nova, sem uso. Tratar e ver à Rua Buenos Aires, 90 E Sala 401. Tel. 22-9057. 14858 89

ATENÇÃO — Fogões a gás da Light usados, perfeitos e garantidos só com Alcides. Vendo, troco, reformo e faço por encomendas para pensões, hoteis e restaurantes. Rua Barão do Bom Retiro 1389-B. Tel.: 58-2777.

PARA LABORATORIO — Autoclave construção francesa alt. 60 diam. 30 provado a 3 Kgs em perfeito estado — Tel. 25-1563. 15412 89

AR CONDICIONADO da marca FRIGIDAIRE, de 1 cavalo, 115 volts, 50/60 ciclos, de janela, novo, em embalagem original de fabrica, preço 75.000,00, por favor com snr. Frederico, 43-2393 ou 43-7436. 15422 89

MAQUINA cortar frios eletrica nova vendo bom preço tel 25-1247 07877 89

VENDE-SE uma caixa de 170 x 100 x 50 de madeira sêca, nova, ótima acústica, estilo colonial, motivo de mudança, baratissimo. Tratar pelo telefone 34-0066 1008 89

AR CONDICIONADO ½ H.P. — c| termostato na embalagem. Tel. 47-2021. 13897 89

VENDE-SE — uma "Rolleiflex" último tipo. Ocasião. Procurar na rua Barão da Tôrre 33 fundos.

VESTIDOS DE BAILE — Tallas 46. Trazidos da Europa, sem uso, um branco e um azul. Vendo por Cr$ 5.000,00. — Fone: 26-5722. 9676 89

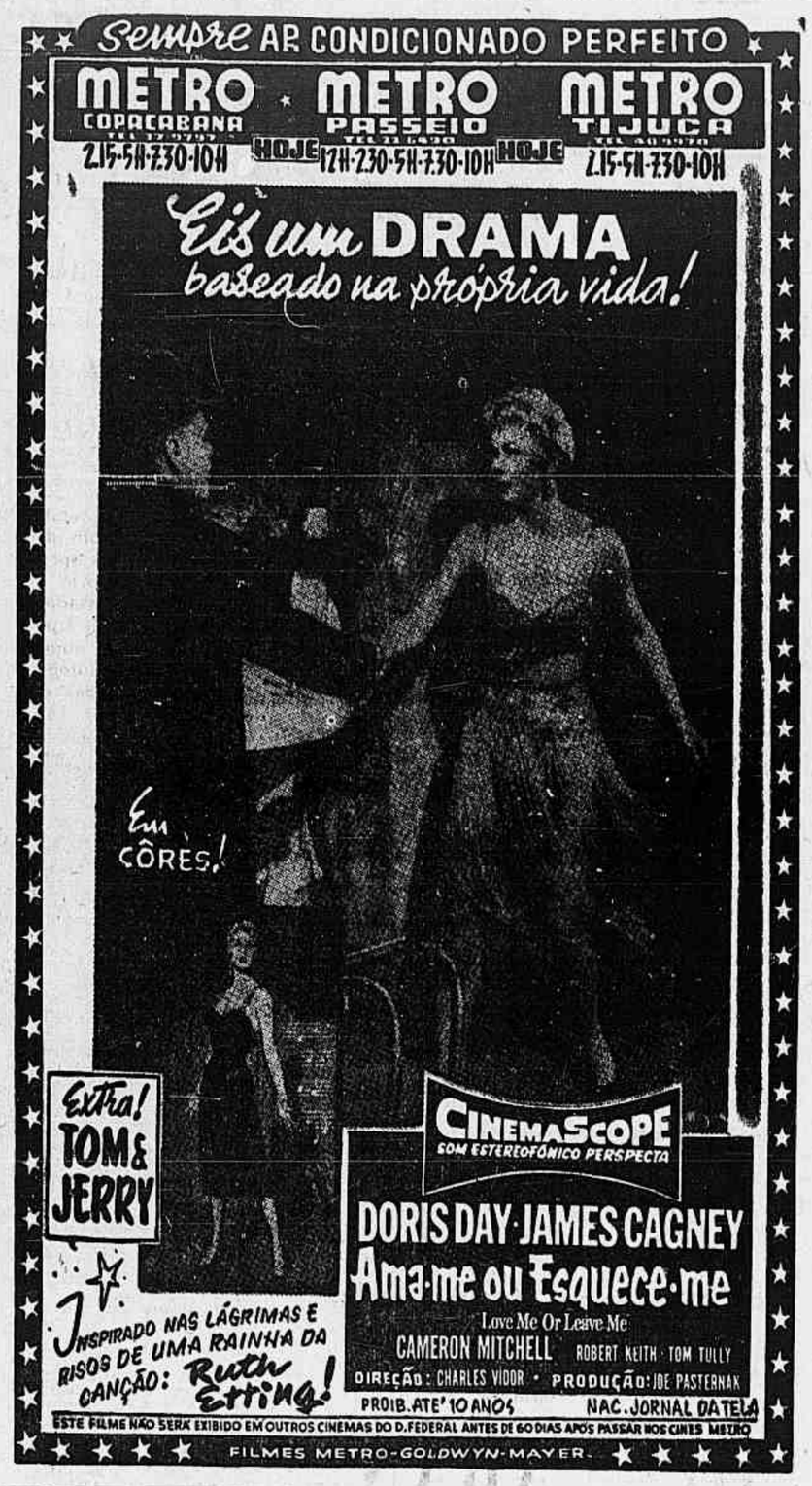

VITÓRIA FILMES

apresenta nos CIRCUITOS de EXIBIÇÃO da

ART FILMS S.A.

"PROGRESSO DE UM ESTADO" DOCUMENTÁRIO sôbre as REALIZAÇÕES do GOVÊRNO de PERNAMBUCO

VITORIA FILMES Ltda.

ESCRITÓRIOS:

Rio — Av. Rio Branco, 277, (Ed. S. Borja) Gr. 505 — Tel. 22-9435

RECIFE -- Av. Guararapes, 283 S. 501/4 — Tel. 7076.

64489

Teatro Dulcina – Tel.: 32-5817 – Refrigerado

É A MELHOR SUGESTÃO PARA O CARNAVAL DE 1956!

"NIGHT and DAY"

porque o seu ingresso lhe dará direito:

1) — uma ceia fornecida pela famosa cozinha do "Night and Day"!
2) — assistir na íntegra às 22h30m, a "o show dos shows" BANZO-AIÉ!
3) — divertir-se até às 5 da manhã, nos tradicionais bailes de Carnaval!
4) — vibrar com os sucessos de ontem e de hoje com as melhores orquestras e "crooners" da cidade!
5) — gozar do ambiente melhor refrigerado do Rio!

TUDO ISSO, E PARA A SUA COMODIDADE, NO CORAÇÃO DA CIDADE

"NIGHT and DAY"

(no 1.º andar do Hotel Serrador, na Cinelândia)

Reserve os ingressos para as suas mesas, com a devida antecipação.

Direção artística de CARLOS MACHADO

Informações pelos telefones 42-7119 e 32-9863

65282

Sua camisa rasgou!

NÃO JOGUE FORA

Trocam-se colarinhos, punhos, etc. Serviço rápido e garantido. Confecções de camisas, blusões e cuecas, à Avenida Rio Branco, 277, 11.º andar, sala 1.104-A (Edifício São Borja).

9734

APRENDA A DIRIGIR

Em seu próprio carro com instrutor com larga prática e ótimas referências. Tratar com Souza — Telefone: 45-6406. 24274

CARNAVAL

Vende-se ricas fantasias de Odalisca e Chinesa. 6.000,00 e 4.000,00 — Fone: 47-3604. 21204

SMILING BUDDHA

"BUDA SORRINDO"

Restaurante Chinês

Experimente uma ESPECIALIDADE CHINESA

Aberto: TÔDAS AS NOITES. Aos DOMINGOS também ALMÔÇO

39, RUA GENERAL URQUIZA — LEBLON (PRÓXIMO DO CINE MIRAMAR) TEL.: 27-3893.

Ar Condicionado

COMPRA-SE

Companhia estrangeira precisa comprar uma certa quantidade de aparelhos de ar condicionado de 1/2 H.P. — 3/4 H.P. ou 1 H.P. novos ou usadas para instalar nos seus escritórios. Pagamento imediato. Favor telefonar para 57-2571.

23214

PINTURAS

APARTAMENTOS, LOJAS E EDIFÍCIOS

SUGESTÕES DE ARTE — ORÇAMENTO GRÁTIS.

SERVIÇO PARA O INTERIOR

Av. Franklin Roosevelt n. 126 - 9.º andar — (sala 909)

Tels. 22-7420 e 32-7444

Arte-Cor

34297

Carnaval no Arcozelo Pálace Hotel

Passe o carnaval no Arcozelo Palace Hotel, em Pati do Alferes — 4 grandiosos bailes — Reservas e informações — Rua México n. 21 - 3.º andar — Tels. 32-1597 e 32-0461.

62041

ARSÊNICO BRANCO

CHEGOU ESTOQUE NOVO — A. VIANNA — 42-7848

14921

SABÃO DE CÔCO EM PÓ

FAIXA BRANCA

PARA MÁQUINAS DE LAVAR

ENTREGA À DOMICILIO

BAPTISTA ALVES LTDA.

RUA ADRIANO — 102 — TELEFONE 29-2691

56329

SRS. CAPITALISTAS

Firma comercial idônea dispondo de dois excelentes terrenos e| projetos já aprovados na P. D. F., etc., para construção de 44 apartamentos, procura com urgência capitalista com Cr$ 3.000.000,00 para sócio "nas incorporações" dando participação de 50% dos lucros. Damos todas as garantias e prestamos todas as informações sem compromisso. Cartas p| portaria d| Jornal n.º 28120 a fim de ser procurado.

28120

DINHEIRO

Desejamos entrar em entendimento com capitalista que disponha de Cr$ 3.000.000,00 para participação na base de 50% dos lucros de duas incorporações no total de 44 apartamentos. Despomos dos terrenos e| projetos já aprovados, podendo iniciar imediato as obras. Damos todas as garantias. Cartas p| port. dêste Jornal n.º 28121 a fim de ser procurado.

28121

PAPEL POR ATACADO

PAPEL EM RESMAS E BOBINAS PARA PRONTA ENTREGA

Kraft, Tecido, H. D., Manilhas, Buffon, Jornal, Maculatura Papelão, Papelão ondulado e Barbantes

PAPEL DE EMBALAGENS PARA TODOS OS FINS INDUSTRIAIS

DELFINO F. LIMA

RIO — RUA LAVRADIO, 117 — TELEFONE: 52-6616

PETRÓPOLIS — RUA 16 DE MARÇO, 50 — TELEFONE: 6959

(47661)

WALITA

Liquidificadores, enceradeiras, exaustores, batedeiras, centrífugas. Não compre sem nos consultar. Rua Joaquim Palhares, 104, Estácio. Tel. 48-1767. 16419

VENTILADORES

Vende-se Marelli G.E. e outras de pé juntos ou separados. Rua do Rosário, 143, sobrado. 25293

PEDICURE

Manicure — Sobrancelhas, a domicílio, só para senhoras, trabalho garantido. Tel. 57-0134. 30177

O SENHOR SABE

Que o seu terno usado pode ficar como novo, virado pelo avêsso, recortado ou reformado, consertos em geral. Aceito cortes para feitio sob medida. — SILVA ALVAIATE, Rua Assembléia, 115, 2.º andar, sala 14. 9058

MALAS AMERICANAS E UM AQUECEDOR ESSO

Vende-se três malas grandes americanas de porão e um aquecedor Esso — Avenida Visconde Albuquerque, 293, apartamento 101 — Telefone: 27-1214. 6916

MAQUINA FOTOGRAFICA

Vendo Máquina Fotográfica Contax III A, com 2 filtros, pára-sol e fotômetro, por Cr$ 18.000,00, vale Cr$ 24.000,00. — Uma Rolleiflex Xenotar 1:2,8 com vários acessórios por Cr$ 38.000,00, vale Cr$ 52.000,00. Tudo novo. Tratar: 52-6441. 3001

CONTABILIDADE — LEGALIZAÇÕES

D. A. MONTEIRO

Escritório: Av. Atlântica, 3806 - apto. 208. Ed. Alaska. Tel. 27-5767 — Horário: das 10 às 12 horas e das 16 às 18 horas.

30187

LANCHA -- VENDE-SE

Tipo "Sea Skiff", próprio para pesca e viagens de recreio com pouco uso. Procurar o marinheiro Benício, no Yacht Club, para mais informações. 12670

DIRETOR
M. PAULO FILHO
Avenida Gomes Freire, 471

REDATOR-CHEFE
ANTONIO CALLADO

Correio da Manhã

2º Caderno — Rio de Janeiro, Quinta-feira, 9 de Fevereiro de 1956

SUPERINTENDENTE
JOSÉ V. PORTINHO
N. 19.288 — ANO LV

GERENTE
ALINIO DE SALLES

DESTACA-SE EVERGLADE NA MELHOR PROVA DA TARDE

O filho de Royal Forest correrá com um apronto de 41" 2/5 para os 700 metros – Rostocky, o adversário – Castilha vai à reabilitação – Reaparece Sidney num páreo equilibrado, enfrentando Oldemburg e Lafogata – Samoo novamente na raia – O programa – Montarias oficiais – "Forfaits" – Palpites

Do programa tão desinteressante que se desenrolará esta tarde no Hipódromo da Gávea, destaca-se como única nota que pode oferecer atrativos o reaparecimento nas pistas do cavalo Everglade, um filho de Royal Forest, considerado como o melhor produto do Stud Seabra, entre os que estrearam no ano passado. Everglade vai correr com espetacular apronto realizado na manhã de têrça-feira, quando passou os 700 em 41"2/5, com arremate que encheu os olhos de cronometristas e corujas. A turma que vai enfrentar lhe é nitidamente inferior, embora a distância da prova, 1.300 metros, favoreça um animal ligeiro como Rostocky e lhe dê alguma chance. Já Iriri e Cerrilha pouco devem pretender.

Das demais carreiras, veremos no terceiro páreo a tentativa de reabilitação de Castilla, desta vez com amplas possibilidades, uma vez que está mais aguerrida e as adversárias não parecem assustá-la, embora se espere boa corrida de Gaiuta, que também passou os 700 em 41"2/5 e de Rupia, montada pelo M. Silva.

Na carreira de potrancas, há evidente equilíbrio entre Livadia, Apassionata, Lady Jess e Tina, não sendo ainda surprêsa se Toulouse surgir no final, pois houve interêsse em que o Bequinho montasse a égua.

E finalmente no último páreo, Samoo vai revelar se foi normal sua corrida há dez dias, quando perdeu para Sportsman, numa carreira altamente suspeita.

A reunião terá início às 15,10 horas e o último páreo será corrido às 18,00 horas. A seguir apresentamos o programa com as montarias oficiais e os forfaits já declarados.

CORRIDA DE HOJE

1º páreo — às 15,10 horas — 1.400 metros — Cr$ 45.000,00.

			Ks.
1	1	Jacamin, J. Portilho	60
	2	Baiza, Não correrá	58
2	3	Rapineiro, A. Nahid	60
	4	Gomo, J. Marinho	58
3	5	Cabo Verde, S. Henrique	52
	6	Moxotó, A. Portilho	58
	7	Cleofas, H. Rebello	58
4	8	Acanthus, W. Mazzala	56
	"	Royal Crown, Não correrá	54

2º páreo — às 15,35 horas — 1.300 metros — Cr$ 70.000,00.

		Ks.
1	Everglade, F. Irigoyen	55
2	Rostocky, L. Lins	55
3	Iriri, M. Henrique	55
4	Cerrilha, G. Almeida	53

3º páreo — às 16,00 horas — 1.400 metros — Cr$ 70.000,00.

			Ks.
1	—	1 Castilha, P. Tavares	55
2	—	2 Gaiúta, E. Castillo	55
3	3	Rupia, M. Silva	55
	4	Redoma, F. Irigoyen	55
4	5	Ipônica, Não correrá	55
	6	Baicova, J. Martins	55

4º páreo — às 16,30 horas — 1.600 metros — Cr$ 45.000,00.

			Ks.
1	1	Sidney, F. Irigoyen	60
	2	Himeto, A. Reis	52
2	3	Bororó, Não correrá	58
	4	Ode, H. Lima	58
3	5	Broadway Bill, M. Silva	52
	6	Oldemburgo, M. Alves	52
	7	Lafogata, N. Pereira	56
4	"	Eônia, J. Baffica	54
	8	Donoghe, B. Marinho	56

5º páreo — às 17,00 horas — 1.500 metros — Cr$ 65.000,00 — (Betting).

			Ks.
1	1	Livadia, J. Marinho	55
	2	Rainete, P. Labre	55
2	3	Tina, M. Henrique	55
	4	Pouquoi, E. Castillo	55
3	5	Apassionata, J. Portilho	55
	6	Lady Jess, L. Diaz	55
4	7	Toulouse, M. Silva	55
	8	Havatana, N. Pereira	55

6º páreo — às 17,30 horas — 1.300 metros — Cr$ 40.000,00 — (Betting).

			Ks.
1	1	Egil, L. Lins	58
	2	Hellopolis, F. G. Silva	52
2	3	Nigromante, L. Diaz	60
	4	Brincador, Não correrá	56
	5	Ouronegro, J. Baffica	54
3	6	Loureto, G. Almeida	60
	7	Gary Cooper, J. Costa	56
	8	Admiravel, N. Pereira	60
4	9	Charrua, D. Azeredo	52
	10	Jandi, A. Castro	60

7º páreo — às 18,00 horas — 1.200 metros — Cr$ 55.000,00 — (Betting).

			Ks.
	1	Samoo, J. Ramos	56
1	2	Mandenito, H. Lima	56
	3	Sandim, Não correrá	55
	4	Guaiasco, P. Coelho	56
2	5	Bântu, W. Andrade	56
	6	Nautico, J. Marinho	56
	7	Descaida, M. Silva	54
3	8	Labelle, Não correrá	54
	9	Difusa, O. Fernandes	54
	10	Deco, M. Chirino	56
4	11	Veloz, J. Silva	56
	12	Orange, J. Graça	56
	13	Loro, J. G. Martins	56

NOVA DIRETORIA NO CLUBE CARIOCA DE TIRO

Tomou posse dia 3 do corrente a nova diretoria do Clube Carioca de Tiro, eleita pelo Conselho Deliberativo para o exercício de 1956 a 1958, ficando assim constituída:

Presidente: João Soares (reeleito); Vice-Pres.: Jogé Maggessi Pereira; 1.º Secretário: José Maria Gomes; 2.º Secretário: Waldemar de Oliveira Filho; 1.º Tesoureiro: Humberto Silva; 2.º Tesoureiro: Fernando de Barros; Diretor de Tiro ao Alvo: Judson Chaves; Subdiretor de Tiro ao Alvo: Araken da Silva Rego; Diretor de Tiro aos Pratos: Gilberto Anjos; Diretor de Propaganda e Tiro de Arco: Adolfo Porta.

Nesta ocasião foi feita a entrega de medalhas aos vencedores das provas de tiro ao alvo e tido aos pratos, realizadas no ano findo, pelo Clube Carioca de Tiro.

A nova diretoria promoverá várias provas no decorrer deste ano e está cogitando fazer excursões a várias cidades do interior, contando-se entre outras Friburgo, Cambuquira e Vassouras, além de Niterói e Nova Iguaçu.

Conta o Carioca de Tiro com uma equipe de arqueiros a qual já vem realizando inumeras competições e doravante acompanhará a equipe de atiradores do CCT em suas futuras excursões. O esporte do arco e flecha de tão grande difusão nos paises da Europa e nos Estados Unidos está ganhando inumeros adeptos no Brasil e dentro em breve o CCT fará realizar um torneio de arqueiros a fim de dar maior difusão a este esporte.

MELHOR REPORTAGEM DE FÉRIAS

O prêmio jornalístico a melhor reportagem de férias de verão, intituido pelo "ECHO TOURISTIQUE", novalor de 100 mil francos, acaba de ser outorgado a André Leveuf, a título póstumo, pelas reportagens publicadas no "Le Monde" e a François Berger pela sua reportagem "Trinta Dias pelas Estradas de França", publicada no "Franc-Tireur".

avevita
RAÇÕES PRENSADAS
MOINHO FLUMINENSE S.A.
R URUGUAIANA, 118 - LOJA
Tel. 43-3906 - Rio de Janeiro

Senhores Dentistas

Consultem os nossos preços de filmes dentários RAIO X marca:

"Minimax Extra-Fast"

simples e 3,1 x 4,1 cms. em caixas originais de uma grossa com data de validade até Outubro e Novembro 1957. Dispomos ainda de um estoque reduzido que estamos oferecendo a preço especialíssimo aos senhores Dentistas com grandes descontos.

COPEL

AV. RIO BRANCO, 14 — 7.º ANDAR
— TELEFONE: 23-2395

65281

REAPARECE HOJE — Francisco Irigoyen volta esta tarde às reuniões da Gávea. Pancho estêve em São Paulo onde ganhou alguns páreos, inclusive um Grande Prêmio com a Fanfan. Montará hoje três parelheiros: Everglade, Redoma e Sidney. Observe-se que, embora tenha pilotado várias vêzes o filho de Royal Forest, ainda não conseguiu levá-lo ao vencedor. Agora, porém, o páreo está absurdamente favorável ao Everglade, portanto Irigoyen tem tôdas as probabilidades de quebrar o tabu.

PALPITES

MOXOTÓ — JACAMIN — ACANTHUS
EVERGLADE — ROSTOCKY — IRIRI
CASTILHA — GAIUTA — RUPIA
EONIO — OLDEMBURGO — SIDNEY
LADY JESS — APASSIONATA — TOULOUSE
EGIL — OURONEGRO — LOURETO
SAMOO — DESCAIDA — GUAYASCO

Da leitura dos relógios

1.º PÁREO

Rapineiro — A. Nahid ..... 600 em 37" Reta oposta
Gomo — J. Marinho ..... 360 em 22"2/5

2.º PÁREO

Everglade — J. Portilho ..... 700 em 41"2/5

3.º PÁREO

Castilha — P. Tavares ..... 600 em 37"
Gaiúta — E. Castillo ..... 700 em 41"2/5
Rupia — M. Silva ..... 700 em 42"3/5
Baicova — D. Teti ..... 600 em 37"

4.º PÁREO

Himeto — A. Reis ..... 700 em 43"2/5

6.º PÁREO

Admirável — P. Coelho ..... 360 em 22"2/5
Charrua — D. Azeredo ..... 600 em 39"
Jondi — N. Pereira ..... 600 em 41"2/5

7.º PÁREO

Guaiasco — P. Coelho ..... 360 em 22'2/5
Pourquoi — O. Moreira ..... 700 em 43"1/2 Reta oposta
Rostocky — L. Lins ..... 700 em 44"

PELOS CLUBES EXCURSIONISTAS

Centro dos excursionistas

— A pedido dos interessados as reuniões dançantes às quartas-feiras ("perfumistas") serão reprogramadas a partir do dia 22. Ontem para comemorar o seu reinicio o Departamento Social improvisou o "baile do Lagartixa" com discos carnavalescos para os sócios e suas familias — de 21 às 24 horas. Direção de Claudionor Nunes e colaboradoras do Departamento.

— Pelo novo Estatuto do c.e. — cujo resumo saiu publicado no "Diário Oficial" de sábado — dezessete membros integrarão a Diretoria: Presidente Vice-Presidente (Administrativo e Técnico) Secretários (1.º e 2.º) Administrativos Tesoureiros (1.º e 2.º) Diretor social Diretor-Procurador Diretor de Propaganda e Publicidade Secretário Técnicos (1.º e 2.º) Diretor-Almoxarife Diretor Fotográfico Diretor Medico Diretor de Educaçao Fisica e Diretor de Arquivo. As convocações para a Assembléia-Geral e Conselho Deliberativo (eleições gerais) dar-se-ão na segunda quinzena de março renovando-se os quadros administrativos.

— O guia Gilberto de Oliveira Coutinho do D. T. e o segundo professor de Excursionismo reconhecido oficialmente pela Secretaria de Educação da Prefeitura do D. Federal.

O diretor-tesoureiro Carlos Cunha Lima em férias (Bonclima) estuda a possibilidade de excursão recreativo-cultural a Petrópolis e ao Poço do Imperador (Correias).

— Na reunião do Corpo de Guias têrça-feira passada extenso programa de excursões (abril) foi elaborado tratando-se de outros assuntos atinente ao C. E. e ao Excursionismo.

— Ao conselheiro Umberto Stramandinoli por haver apresentado em reunião do Conselho Nacional de Turismo sugestão para a criação de Escola de Guias Turisticos foi enviado telegrama de aplausos.

— Alfredo Maciel dirigirá excurso particular à Ilha Grande.

Para tratar de assuntos de interêsse junto ao Departamento Técnico estão convidados a procurar o Diretor-Técnico dr. Raul Wellisch (52-4707 ou 22-8496) todos os guias inscritos no quadro primitivo do D. T.

— A partir de 1.º de março estarão abertas as matriculas à Escola de Guias.

— Hoje de 20 às 23 horas reunião dos montanhistas. Informações sôbre excursões e troca de fotografias.

— No dia 22 de março (11 horas) o guia Gunther Buchheister vai fazer palestra sôbre as "Possibilidades Montanisticas (inéditas) em Teresópolis".

— Guias do D. T. participaram da Excursão às Agulhas Negras nos dias 29 e 30 juntamente com associados da Organizaão Juvenil Sionista.

— A Secretaria em nome da Diretoria cumprimentou os confrades Centro Excursionista e Montanhista Pão-de-Açúcar (dois anos) e Grupo Excursionista Picapau Amarelo (3 anos) pelos seus aniversários êste mês.

— Colaborando com o Grupo de Jornalistas de Turismo na Organização da I Semana de Turismo no Rio o D. T. terá a adessão dos guias: dr. Segundo Costa Netto dr. José Ferreira Barreto profa. Dilce Vieira Rodrigues José Ferreira Antônio Ivo Pereira e dos colaboradores Oscar Mangia de Oliveira e Idalicio Manoel de Oliveira Filho. A iniciativa do GJT está sendo divulgada pela Agência Nacional.

— No Carnaval haverá acampamento no local do Abrigo 5 (São João) em Teresópolis. Direção de Gunther Budhheister. Excursão para os quatro dias; no domingo apenas Idálio Manol de Oliveira Filho a convite do Departamento Técnico liderará outro grupo. Na Travessia "Furnas - Gávea - Tijuca (Barra)" Encontro às 6.30 horas no ponto inicial (Praça Bandeira) do bonde Alto da Boa Vista. Participação ilimitada.

— Durante os próximos domingo e têrça-feira a barraca do C. E. na Praia Arpoador estará franqueada a todos os sócios e suas familias mediante a exibição da Carteira Social. A troca de roupas temporàriamente poderá ser feita na cabina da A. C. M. colocada à disposição do sócio ceebenses pela sua Diretoria.

— Com destino a Bauru viajara amanhã o associado Alberto C. Neiva representante do C. E. convidado assistirá naquela cidade à mostra de Planadores promovida pelo Aero Clube local.

Clube Excursionista carioca

— Para os dias de 11 a 14 vindouros o Departamento Técnico do Carioca programou uma travessia Itatiaia-Mauá sob a direção de Hamilkar Reigas e Pierre Wolff.

Clube Excursionista Rio de Janeiro

— Barreiras em Teresópolis Estado do Rio foi o local escolhido pelos associados do Rio de Janeiro anticarnavalescos para passar acampados os dias de Carnaval. Carlos Russo dirigirá a atividade.

PÁREO POR PÁREO

Moxotó, melhor montado, deve prevalecer. Jacamin é o adversário e Acanthus o tertius.

—

Everglade sobra na companhia. Rostocky, na distância é o melhor para a dupla, enquanto Iriri, também ligeiro, aguarda algum fracasso.

—

Castilha promete reabilitar-se Mas Gaiuta tem apronto assombroso e Rupia vai de Bequinho.

—

Eonio deve confirmar. Com Oldemburgo, perigoso e Sidney reaparecendo em turma camarada.

—

Lady Jesse, com Diaz, vai correr muito. Temendo Apassionata, correndo muito e Toulouse, uma surprêsa.

—

Egil, sem mancar, é fôrça absoluta. Com Ouronegro e Loureto, bem na distância, prometendo lutar pela dupla.

—

Samoo, vindo de corrida que não valeu, vai à reabilitação. Mas Descaída pode surpreender e Guayasco aprecia a distância.

A CORRIDA DE SÁBADO

MONTARIAS PROVÁVEIS

1º páreo — às 14,40 horas — 1.600 metros — Cr$ 60.000,00.

			Ks.
1	—	1 Ilili, M. Silva	55
2	2	Imperialis, W. Andrade	55
	3	Rubro Negro, A. Reis	55
3	4	D. Luiz, F. Madalena	55
	5	Lernoud, J. Portilho	55
4	6	El Bandolero, D. P. Silva	55
	"	Ladim, E. Castillo	55

2º páreo — às 15,05 horas — 1.000 metros — Cr$ 70.000,00.

		Ks.
1	Duque, P. Tavares	55
2	Austero, P. Silva	55
3	Blast M. Silva	55
4	Ipê Róxo, E. Castillo	55

3º páreo — às 15,30 horas — 1.400 metros — Cr$ 60.000,00.

			Ks.
1	—	1 Rosemarie, O. Ulióa	55
2	2	Fric Frac, D. Moreira	55
	"	Sur Mer, E. Castillo	55
3	3	Teia, O. Moura	55
		Evidência, S. Camara	55
4	5	Tenda, M. Silva	55
	"	Talã, J. Portilho	55

4º páreo — às 16,00 horas — 1.200 metros — Cr$ 60.000,00.

			Ks.
1	1	Bagé, J. Portilho	56
	2	Donatário, W. Andrade	56
2	3	Capurro, D. Moreira	56
	4	Sião, Não correrá	536
3	5	Fairy Tale, F. Irigoyen	54
	6	Fabian, A. Brito	56
4	7	Hashih, M. Henrique	56
	8	Veloz, J. Silva	52

5º páreo — às 16,30 horas — 1.600 metros — Cr$ 60.000,00.

			Ks.
1	1	Don Juan, O. Ulióa	60
	2	Quepi, E. Castillo	54
2	3	Pinga Fogo, XX	60
	4	Nuvem Azul, J. Baffica	52
3	5	Camabis, A. Portilho	56
4	7	Hashish, M. Henrique	56
	7	Junardo, L. Diaz	52
4	8	Pintassilgo, R. Martins	58
	9	Penta, J. Marinho	52

5º páreo — às 16,30 horas — 1.600 metros — Cr$ 60.000,00 — (Betting).

			Ks.
1	1	Lapacho, XX	56
	2	King Admiral, L. Diaz	56
2	3	Quissamã, O. Ulióa	56
	4	Ginetta, A. Castro	54
3	5	Genazzano, M. Henrique	56
	6	Dark Boy, J. Lopes	53
	7	Paladino, M. Silva	56
4	8	Outubro, J. Marinho	56
	9	Provita, P. Labre	54

7º páreo — às 17,30 horas — 1.600 metros — Cr$ 45.000,00 — (Betting).

			Ks.
1	1	Revoltado, N. Pereira	60
	2	El Guapo, L. Diaz	58
2	3	Igaratim, J. Portilho	58
	4	Vespão, L. Meszaros	58
3	5	B. Prince, M. Alves	58
	6	Elzorro, XX	52
	7	Serigote, E. Castillo	58
3	8	El Garboo, M. Silva	56
	9	Danilo, J. Portilho	52

8º páreo — às 18,00 horas — 1.500 metros — Cr$ 80.000,00 — (Handicap Especial Misto) — (Betting).

			Ks.
1	1	Kenmore, J. Portilho	53
	"	L'Amiral, L. Lins	50
2	2	Jonle, J. Baffica	53
	3	Hércules, J. Marinho	55
	4	Bomba H, E. Castillo	54
3	5	Camaleão, L. Diaz	58
	6	Bico de Lacre, XX	58
	6	Bico de Lacre, M. Marinho	50
4	8	Pactolo, M. Silva	52
	"	Divino, J. Ramos	52

LADIM PODE CORRER
Nota da C.C.

A Comissão de Corridas distribuiu ontem uma nota informando que o item (a), das resoluções de 6 do corrente, tem a redação que se segue e não a que foi dada à publicidade anteriormente:

a) — Notificação por indocilidade na partida: Garrana, Fairy Tale, Haralem (1.ª not.), Quimbar, Corcel (2.ª e última not.); notificação por balda após a partida: Ladim, e, proibir de correr, por 30 (trinta) dias o animal Brazenface e por 60 (sessenta) Flamengá, condicionando as inscrições dos dois últimos, após os prazos citados, ao parecer favorável do starter.

COMPARECERÁ A ARGENTINA AS OLIMPÍADAS DE MELBOURNE

BUENOS AIRES, 8 — A Argentina concorrerá aos Jogos Olímpicos que se realizarão em Melbourne a partir de 22 de novembro vindouro.

O presidente provisório Pedro Aramburu antecipou aos dirigentes da Confederação Argentina de Desportos que "superando os inconvenientes derivados do deplorável estado econômico do país, legado pela ditadura", o Estado prestara apoio financeiro para a participação da Argentina nas Olimpíadas. Frisou, contudo, que considerando o elevado custo em que ficará a viagem de cada membro da delegação, o número de integrantes deverá limitar-se ao estritamente indispensável. F. P.

VIDA EXCURSIONISTA

No Rio, a primeira Semana de Turismo

Promovida pelo Grupo dos Jornalistas de Turismo do Rio de Janeiro, no período de 26 de fevereiro a 4 de março

Com o objetivo de agrupar os jornalistas cariocas especializados em turismo, foi fundado, recentemente, o Grupo dos Jornalistas de Turismo do Rio de Janeiro. Procurado pela reportagem para prestar informações sôbre a noval agremiação, o seu presidente ,o jornalista Domingos A. C. Brandão, prontamente acedeu ao convite. Inicialmente disse-nos:

— Grupo dos Jornalistas de Turismo não é uma novidade em sua essência, porém um titulo para uma equipe de jornalistas radicados em diversos órgãos da imprensa carioca, e que, depois de muitos anos de trabalho persistente e minucioso, agora se apresentam em público. São antigos profissionais que, com o mesmo ideal de criar em nossa terra uma trilha sensata, viável e eficiente para o turismo nacional, decidiram-se a levar avante a árdua tarefa. Sabíamos, de antemão, que não seria trabalho para poucos anos, pois, de longa data, conheciamos as dificuldades e os problemas a resolver, em vários setores. Estudos delicados foram realizados nos meios oficiais e particulares, bem assim nos escritórios de turismo dos paises alienigenas. Examinamos os sistemas por êles adotados para o movimento do turismo e quais as possibilidades de um intercâmbio neste particular. Felizmente, nestes dois últimos anos, se aparentemente nada de grandioso pudemos oferecer à coletividade, para "fazer turismo", por outro lado, declaro-me imensamente satisfeito por termos conquistado para o nosso grupo um material inestimável, aliás muito superior mesmo às nossas previsões.

O CAMINHO ACERTADO

A seguir o nosso entrevistado discorreu sôbre o turismo nacional:

—Dos esmerados estudos, chegamos à conclusão para assentarmos um plano diretor, plano êsse que não pôde ser copiado inteiramente de nenhuma nação estrangeira, mas preparado de forma a atender às nossas próprias situações geográficas, ao nível de cultura do nosso povo, aos problemas das instituições privadas nos múltiplos setores, às possibilidades econômico-financeiras, aos meios de transportes existentes, enfim, traçamos uma cartilha sadia, prática, e realizável. Não obstante, prosseguimos incessantemente para aperfeiçoar as nossas observações, e já agora pudemos traçar uma diretriz que indica a criação do turismo pela iniciativa particular, com o funcionamento dos legítimos interessados pela indústria turística: transportadores, hoteleiros, agentes de viagens e imprensa. A participação do poder público será como órgão de supervisão, legislação turística e representação internacional. Claro que o govêrno precisa estar lado a lado dos industriais do ramo e conceder, indiscutivelmente, tôdas as facilidades aos que criam, trabalham e fazem do turismo uma grande indústria para a nação.

CONSELHO FEDERAL DE TURISMO

Interpelado pelo repórter sôbre a opinião do grupo acêrca do órgão a ser criado pelo govêrno para coordenar o turismo no Brasil, nos respondeu o colega Brandão:

— O ideal para a direção do turismo organizado do nosso país, seria a constituição de um Conselho Nacional de Turismo, autônomo, sem ligação com qualquer ministério ou autarquia, composto, de um lado, por elementos técnicos representativos dos órgãos necessários ao mesmo: alfândegas, polícia, patrimônio artístico e cultural, urbanismo, etc.; por outro lado, as instituições componentes desta atividade propriamente dita: transportadores, hoteleiros, agentes de viagens e imprensa especializada. E a prova de que esta organização será excelente, já a temos na prática, embora em pequena escala e sem independência total — o Conselho de Turismo da Confederação Nacional do Comércio, instalado há oito meses apenas e cujos ótimos trabalhos, acertados e produtivos, estão demonstrados pela imprensa desta capital.

I SEMANA DE TURISMO

Sabedores que o grupo promoverá no Rio de Janeiro, a semelhança de S. Paulo, a I Semana de Turismo, solicitamos ao entrevistado informações a respeito do evento:

— O próximo acontecimento que esperamos realizar com resultados bem satisfatórios, não será motivo de concentração de turistas ou festividades de largas projeções públicas. Precisamos, portanto, esclarecer que se trata de uma congregação dos elementos básicos do turismo e que a sua significação será muito maior do que muitos poderão supor. Esta I Semana de Turismo será um caso inédito entre nós, desta capital, porque pela primeira vez vamos reunir os verdadeiros interessados pela formação do turismo funcional e patriótico — os donos de hotéis, os dirigentes das emprêsas de transportes, os competentes agentes de turismo e viagens com larga prática internacional e os especializados da imprensa, através do Grupo dos Jornalistas de Turismo, que são os promotores dêste movimento. Desta maneira, a I Semana de Turismo será, com as suas conferências, projeções de cinema documentário, visitações à obras de artes, excursões a estabelecimentos profissionais, passeios por lugares de belezas panorâmicas, etc. uma mostra do que já possuimos de precioso e de sobra em nosso aterra para a edificação do nosso turismo, representado por magnífico material humano e riquissimas atrações turísticas: natureza, folclore, produções várias e patrimônio histórico.

A ÉPOCA ESCOLHIDA

—A ocasião para a realização desta I Semana de Turismo — continuou o entrevistado — promovida pelo Grupo dos Jornalistas de Turismo está ligada à comemoração do Dia Pan-Americano de Turismo, o ponto de maior relêvo das festividades, porque, com a colaboração direta do Conselho de Turismo da Confederação Nacional do Comércio, no dia 1.º de março haverá grande recepção no Automóvel Clube, com a presença das delegações de 22 países americanos e do presidente da República, sr. Juscelino Kubitschek, acompanhado de ministros de Estado, prefeito da cidade e outras altas personalidades do país.

OS PATROCINADORES

Com unânime simpatia foi recebida por todos os profissionais e entidades turísticas, comercas e ndustriais, associações culturais, sociais e muitas outras que se prontificaram em prestar sua colaboração de várias formas para o maior sucesso possível da I Semana de Turismo, o que demonstra o reconhecimento a êste grande empreendimento turístico que abrange todos os setores de atividades não só do Rio de Janeiro, mas de todo o país. Também a colaboração de todos os países americanos para a efetivação da Exposição de Turismo, no Hotel Serrador, é outro gesto muito expressivo de confraternidade pan-americana, apoiando inteiramente esta semana incentivadora do turismo nacional.

PROGRAMA GERAL

Encerrando sua entrevista, o presidente do Grupo dos Jornalistas de Turismo, acentuou:

— O programa está quase concluído e a imprensa, há mais de quinze dias, o vem noticiando. Depois do dia 15 do corrente, serão divulgadas, definitivamente, as datas e horários das muitas festividades a terem lugar durante o periodo de 26 de fevereiro a 4 de março vindouro.

POSTAL NACIONAL

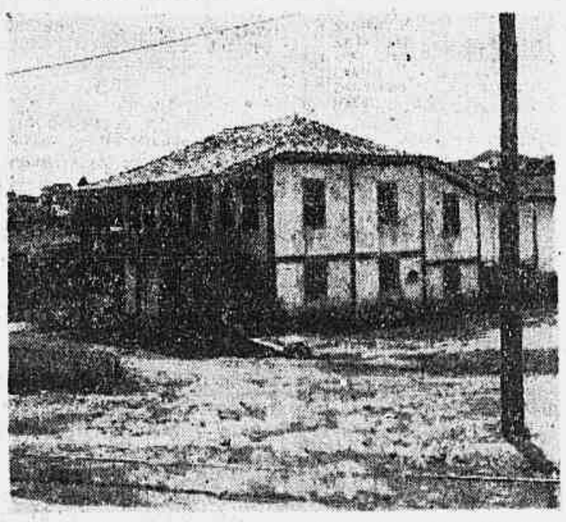

MUSEU DA CIDADE DE BELO HORIZONTE — Não muito longe do centro da capital mineira, num bairro de casas modernas, acha-se o Museu da Cidade de Belo Horizonte. Nenhum outro prédio poderia servir de repositório histórico, senão êste colonial prédio que ilustra essa nota. Foi em tôrno desta casa grande que surgiu o arraial do Curral d'El Rei, mais tarde (em 1890) transformado na hoje majestosa cidade de Belo Horizonte. Dentre os objetos ali guardados são dignos de serem vistos: uma das primeiras locomotivas que cortou nossas estradas de ferro, a maquete do antigo Curral d'El Rei, bem como interessante relógio (do século XIX) que além de despertar faz — ou pelo menos fazia — café... (Foto L. B.)

CALENDÁRIO URUGUAIO

Da Agência de Informações do Rio de Janiro da Comissão Nacional de Turismo do Uruguai recebemos interessante calendário de mesa. Agradecemos a gentileza.

GRUPO EXCURSIONISTA PICAPAU AMARELO

E' com o mais sincero jubilo que registramos nesta seção a passagem no dia 7 último do 3.º aniversário de fundação do Grupo Excursionista Picapau Amarelo do Distrito Federal. Ao ensejo desta nota tão cara aos amantes do esporte diferente não poderiamos deixar de cumprimentar tôda a diretoria e demais associados do grupo do Saci Pereré fazendo votos de boas atividades e novas conquistas neste 4.º ano entrante.

ORGANIZAÇÃO JUVENIL SIONISTA

Há dez dias estão acampados em Itatiaia Estado do Rio cêrca de cento e cinquenta jovens (de ambos os sexos) provindos de Pernambuco Rio Grande do Sul Minas Gerais e São Paulo. O grupo que cada ano acampa em local difrente no periodo d férias stá completando neste ano o seu primeiro decênio de fundação. Domingo passado sob a direção de Mário de Araújo Motta Jessé Ferreira Dilce Vieira Rodrigues e (grande colaboração) Oscar Mangia de Oliveira do Centro dos Excursionistas 121 sionistas que ali se encontravam foram as "Agulhas Negras" (2.750 metros). Do Grupo também participou a associação do C. E. Ita Drucker. A excursão deverá ser incluida na categoria "propaganda" para oficialização no Departamento Técnico.

Férias - Weekends
no
HOTEL FLORILDA
ITAIPAVA
Estrada União e Indústria
Km. 74½
Direção Austro-Suiça
Telefone: Pedro do Rio 18
Tem piscina própria
62229

HOTEL THERMAS SALUTARIS
Melhores férias
maravilhosos fins de semana
Novo
HOTEL THERMAS SALUTARIS
Apartamentos de luxo
Cozinha francesa
American Bar
PARQUE DAS ÁGUAS MINERAIS SALUTARIS
Águas Minerais Naturais
Conhecidas desde 1888
PARAÍBA DO SUL - EST. DO RIO
Telefone 474
Informações no Rio: Tel. 43-1223

NAS SUAS VIAGENS
NO MAR
NA TERRA
NO AR
EXPRINTER
AV RIO BRANCO, 66/74

HOTEL BUCSKY — NOVA FRIBURGO — Tel.: 1403

Agradecemos aos distintos hóspedes que nos distinguiram com a sua preferência e avisamos que durante êste mês não poderemos atender nenhuma reserva. Sòmente em março teremos a honra de oferecer os nossos serviços e o conforto aqui sempre encontrado, tal como: comida farta e sadia, preparada por mestre-cuca internacional recém-chegado. Para seus filhos recreios convidativos. Preços módicos. Tôdas as dependências com água, quente e fria centralizadas. Ônibus partindo da Praça Mauá. Reservas no Rio:

RESTAURANTE BUCSKY
Rua do Rosário, 133 — Tel.: 52-6288